EDICION DE 24 PAGINAS
OFICINAS: AGUSTINAS 1269
TELEFONOS:
ADMINISTRACION Inglés 650. Nacional 77.
REDACCION Inglés 3114
Casill a 81-D

LA NACION

PRECIO: 10 CENTAVOS
NUMERO ATRASADO 20 CENTAVOS
SUSCRIPCIONES
Por 1 año . . . $ 25.—Por 6 meses . . 14.—
Por 3 meses . . . $ 8.—1 año extranjero $ 50.

AÑO II
Santiago de Chile, Domingo 6 de Octubre de 1918
Núm. 635

ALEMANIA, AUSTRIA-HUNGRIA Y TURQUIA

Piden un armisticio para entablar negociaciones de paz

(Véase nuestra Información Cablegráfica, página 9)

Nuevo soberano búlgaro

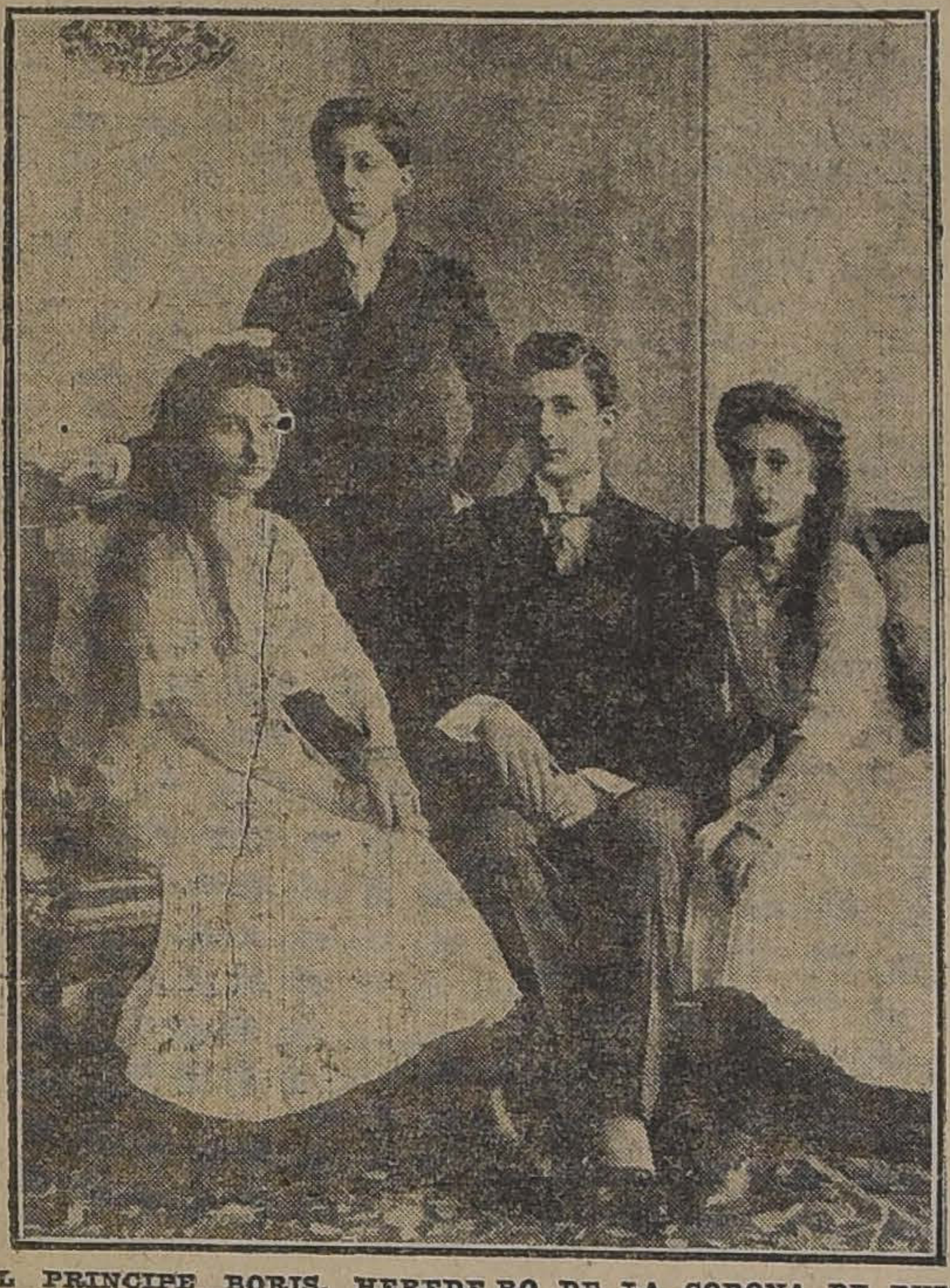

EL PRINCIPE BORIS, HEREDERO DE LA CORONA DE BULGARIA QUIEN HABRIA ASCENDIDO AL TRONO, EN VIRTUD DE LA ABDICACION DE SU PADRE EL REY FERNANDO, DE CONFORMIDAD CON UN TELEGRAMA QUE PUBLICAMOS HOY. — EN ESTA FOTOGRAFIA SE LE VE SENTADO JUNTO CON SUS HERMANAS EUDOXIA Y NEDEJDA Y SU HERMANO MENOR CIRILO.

LOS HILOS

Mucho se comentó la repentina **zambullida** de un hombre tan joven, festejado, rico e ilustre como Jorge Afán de Rivera. En la flor de sus años, Jorge, tipo de sociabilidad entre los vagos de Madrid, se retiró a una finca que poseía en lo más selvático y bronco de los montes de Extremadura, negándose a ver a nadie, a recibir a ningún amigo, a abrir cartas y telegramas, y viviendo sin más compañía que la de algunos servidores, gañanes y pastores, que atendían al cuidado de la casa y del ganado, pero a quienes sólo por indispensable necesidad admitía el amo a su presencia.

Repito que se hicieron mil comentarios sobre el acceso de misantropía de Jorge. Quién lo atribuyó a desengaños amorosos, quién a pérdidas al juego, quién al descubrimiento de trágicas historias de familia... Los íntimos de Jorge—que éramos Paco Beltrán y yo—nos reíamos al oir tales hipótesis. Ni Jorge había sufrido desengaño alguno, ni sabíamos que amase de veras a ninguna mujer: sus aventuras eran cosa pasajera, sin consecuencias. Todavía menos jugador que enamorado: no tocaba a una carta, y le aburría la Bolsa. En cuanto a historias de familia, mi padre, que había sido constante amigo del suyo, aseguraba que no era posible en tan honrado hogar ningún misterio bochornoso. Por suponer algo, supusimos que Jorge padecía uno de esos males del alma que no tienen nombre conocido, y así pueden impulsar al suicidio como al claustro o al manicomio. Jorge quería ser ermitaño laico... Ya se cansaría de vivir entre fieras y volvería al mundo, a divertirse por todo lo alto, como en sus buenos tiempos...

Y con esta esperanza íbamos olvidando suavemente al amigo, cuando recibimos un urgente telegrama, una nueva terrible. Cazando por los breñales se le había disparado la escopeta a Jorge Afán, había recibido el plomo en el vientre y se hallaba expirante. Beltrán y yo salimos en el primer tren, y sólo llegamos a tiempo de recoger el último suspiro del desdichado, pero no de oir su voz, pues se encontraba tan a punto de muerte, que tal vez no se dió cuenta de que éramos nosotros, llamados por él, los que apretábamos su mano. Por mutuo convenio nos declaramos los amos allí para evitar desmanes de servidores y hacer dignos funerales al amigo muerto.

La noche que precedió a su entierro, y mientras le velábamos, volvimos a comentar el extraño destino de aquel hombre que voluntariamente había truncado su existencia social; y Paco, sacando del bolsillo una llavecita dorada, dijo con alterada voz, señalando a un mueble antiguo, con ricos herrajes, perdido en un rincón del vasto aposento:

—En ese mueble debe de encerrarse el secreto de Jorge, porque esta llave, que le encontramos en el cuello, pendiente de una cinta, al amortajarle, es la que abre el bargueño.

La tentación era demasiado fuerte para nuestra curiosidad, y, entendiéndonos de una ojeada, nos decidimos a usar la llave. Cayó la cubierta, dejando ver la graciosa cajonería dorada y las columnitas del templete, y encontramos los cajones llenos de frioleras sin valor, hasta acertar con uno que encerraba un manuscrito de letra de Jorge. Nos apoderamos del tesoro, y lo desciframos a la luz de las velas que alumbraban el cadáver... Era extenso, pero lo resumiré en pocos renglones, a fin de que el lector conozca la singular alucinación de aquel desventurado amigo nuestro.

"Maldigo—venía a decir en substancia la confesión de Jorge—la curiosidad que me impulsó a asistir a algunas sesiones de espiritismo y sugestión hipnótica en casa de Mirovitch, el secretario de la embajada rusa. No es que yo llegase a prestar fe a tales historias, antes por el contrario, me parecieron casi todas ellas patrañas y mojigangas buenas para chiquillos; pero sin duda la excitación que tales jugueteos con el mundo invisible causaron en mi sistema nervioso fué honda y funesta, sin duda vibraron en mí cuerdas desconocidas y muy sensibles, pues desde entonces comencé a advertir un fenómeno que no sé si existe tan sólo en mi imaginación exaltada, o tiene alguna correspondencia con la realidad, y se debe a causas físicas que ignoramos aún, pero que la ciencia estudiará y demostrará en los siglos venideros.

"Es el caso que al día siguiente de la última sesión—en que Mirovitch, fijando en mí tenazmente sus ojos verde-esmeralda, había intentado dormirme— fué cuando sentí el primer ataque del padecimiento; fué cuando empecé a ver **los hilos**, los horribles hilos que forman la misteriosa tela donde mi alma agoniza.

"Intentaré explicar lo que son estos hilos, para que si alguien lee después de mi muerte mi confesión, comprenda que yo no estaba loco, sino a lo sumo alucinado; que fuí víctima de una morbosa perturbación de los estudios, pero que mi razón supo interpretar mis visiones.

"Sucedió que al otro día de la sesión espiritista, ya aburrido de tales farsas y resuelto a no tomar parte en ellas, me fuí al Real, un lleno, y estaban allí todas mis relaciones: todas las mujeres que afables y expresivas me saludaban con dulce sonrisa, todos los hombres que me apretaban la mano afectuosamente. Recorrí con los gemelos butacas y palcos. A tiempo que dirigía los cristales al rostro de la Condesa de Saravia, bella dama a quien yo trataba mucho y respetaba más, por su porte, distinguí ¡Jesús me valga! el primer hilo. Era — me acuerdo bien—rojo, como abrasadora llama, y salía del corazón de la señora, yendo, después, de flotar y culebrear en el aire, a enroscarse sutilmente en el cuerpo de Tresmes, el galanteador más perdido de la corte.—Al pronto no entendí la significación del maldito hilo. Froté con el pañuelo los vidrios de los gemelos y me froté después los ojos.—No cabía duda, el hilo ardentísimo iba de la intachable esposa a buscar al galán impuro...

"Persuadido de que estaba malo de la vista, torcí los gemelos y encontré la carita angelical de Chuchú Cárdenas, una de esas criaturas de dieciséis años que parecen desprendidas de un lienzo murillesco, un rostro matizado por el rubor y aureolado por la candidez virginal... y vi, sin que cupiese duda, otro hilo dorado que salía de su ebúrnea frente y se deslizaba hasta las butacas para introducirse en el bolsillo del opulento negociante Rondón, calvo como una bola de billar, gordo y colorado como un pavo, por más señas...

"Varié de objetivo con repugnancia, pero fué inútil: adonde

POR SU CALIDAD

Por su exquisita fragancia y propiedades de embellecer la tez, la crema Sarah es indispensable. Pedirla en negocios surtidos. 15-j

La estatua de la Libertad

MISS FRANCES FAIRCHILD CON LA SIMBOLICA ANTORCHA EN UN ARREGLO FOTOGRAFICO QUE SE HA HECHO RECIENTEMENTE EN NUEVA YORK PARA FINES DE PROPAGANDA.

El nuevo Ministerio alemán

El cable nos anuncia la formación del nuevo Ministerio alemán, organizado por el príncipe Maximiliano de Baden.

Las figuras principales de este Gabinete, además de su organizador, son el Ministro de Relaciones Dr. Guillermo Solf, que continuará atendiendo la secretaría de Colonias; Gustavo Adolfo Bauer, que se ha hecho cargo de la cartera de Trabajo; el jefe del Partido Católico alemán, diputado Matías Erzberger, y el socialista Felipe Scheidemann, ambos Ministros sin cartera.

MATIAS ERZBERGER

El diputado Matías Erzberger ha sido siempre partidario de la paz.

En Julio de 1917 pronunció en el Reichstag un discurso que hizo sensación, pues en él pedía que se hiciera la paz, con la base de que no habría indemnizaciones ni anexiones. Este discurso fué pronunciado a raiz de una visita hecha por Erzberger a Suiza y Austria, donde se dice que tuvo conferencias con el Conde Czernin y el príncipe von Bülow, con quienes habría estado de acuerdo.

FELIPE SCHEIDEMANN

No hace muchos días, siguiendo la misma política pacifista, publicó en la "Vossische Zeitung" un proyecto de Liga de las Naciones, cuyos puntos principales son:

Nombramiento de un Consejo Administrativo, con residencia en La Haya, compuesto de delegados nombrados por las potencias federadas y presidido por el Ministro de Relaciones Exteriores de Holanda.

Limitación de armamentos, los que no podrían usarse sino para resguardar el orden interno de las naciones, o en cumplimiento de las órdenes de la Liga;

Igualdad económica y reparto del sobrante de materias primas;

Libertad de los mares; y

Neutralización de los países que así lo deseen.

El doctor en Filosofía, Guillermo Solf, tiene a la fecha 60 años; se ha dedicado desde su juventud al estudio de los idiomas orientales; fué Gobernador de la Isla de Samoa.

Dr. GUILLERMO SOLF

El Ministro de Trabajo, Gustavo Adolfo Bauer, nació en Darkehnem (Prusia Oriental) en 1870; fué alumno de la Escuela pública de Koenisberg; llegó al Reichstag en 1912, como representante de Breslau; y desde 1903 ha sido secretario de la Oficina Imperial de Seguros contra accidentes del trabajo.

El otro Ministro sin cartera, Felipe Scheidemann, nació en Kassel, en 1865, siendo hijo de obreros. Se incorporó al Partido Socialista a los 18 años, llegando a ser jefe del Partido; y en 1903 fué elegido por el distrito de Solingen como su representante en el Reichstag.

CARROCERÍA FRANCESA

Emilio Taulis M. - Catedral 1853

Casa fundada el año 1859. Unico primer premio en la Exp. 1916.
Composturas en general.
Construye las mejores carrocerías para automóviles.

Teléfono 1421 — Santiago

6-j

OFICINA VINICOLA

LOS VINICULTORES que deseen vender su cosecha de vino pueden enviarme muestras por equipaje a domicilio, asegurándoles una rápida colocación de sus vinos entre firmas muy serias y solventes.
Análisis gratis. Comisión de venta 2 por ciento.

ENRIQUE NORMANDIN
CASILLA 3967 — BANDERA 130

6-j

HOY Exposición de Automóviles y Aeroplanos
(QUINTA NORMAL)
VEASE PAGINA N.° 15

Asociación de Señoras contra la Tuberculosis

FIESTA DE LA FLOR

Se avisa a los floricultores que deseen concurrir a la Exposición de Flores, que se verificará en la Quinta Normal del 20 al 25 de Octubre, pueden inscribirse en la Secretaría de la Dirección General de los Servicios Agrícolas, en el edificio del Museo Nacional costado Poniente, Quinta Normal.

DODGE

Obtiene dos nuevos Records Sud-Americanos

Las 24 HORAS con 1416 kilómetros

y el de **RESISTENCIA** en la misma prueba

DODGE fué el **único** automóvil que **no necesitó** parar su motor por ningún motivo ni un solo segundo, según consta de los controles oficiales.

BESA y Cia., Agentes Generales.

COCINAS
A GAS Y A CARBON O LEÑA
DE LA ACREDITADA MARCA SUECA
"BOLINDER"

Estas cocinas no requieren recomendación; pues son universalmente conocidas y preferidas por las personas entendidas en el ramo.
La Fábrica de las cocinas "Bolinder" es muy antigua y siempre se ha dedicado a perfeccionar más y más sus manufacturas, llegando a producir las cocinas más económicas, cómodas y durables.

IMPORTADORES
Cía. Sueco-Chilena - Holmgren Hnos. y Cía.
ESTADO 32-36 — CASILLA 2738 — SANTIAGO

6-j

ALAMO

seco por pequeñas y grandes partidas de 1|2 = 3|4 = 1" = 1 1|2 = 2" y tapas encontrarán únicamente en la Barraca y Fábrica "IBERIA", especialidad en elaborado.

MATUCANA 745 entre San Pablo y Rosas - Fco. García Paz

LOS DOS TELEFONOS

DEFUNCION

En Requínoa falleció la señora

MARIA ARAYA DE CAVIERES.

Sus restos serán conducidos al Cementerio General, hoy, a las 12 horas, desde la Estación Central de los Ferrocarriles.

LA FAMILIA.

X-8636-6-J

EMPRESA Forlivesi

— DE —

POMPAS FUNEBRES

El sólo nombre de esta Empresa es una garantía para el público.

Urnas Metálicas

IMPORTADAS

Merced 812 - 814

Juan Forlivesi

Teléfono Inglés 377

Pompas Fúnebres

"La Confianza"

Estado 11 :: Teléfono 688

La casa más antigua de su ramo en plaza.

Gran surtido de urnas metálicas recién llegadas.

Servicios fúnebres al alcance de todos.

TALLERES PROPIOS

PRECIOS

Sin Competencia

LA CENTRAL

POMPAS FUNEBRES

Empresa Nacional

la más antigua e importante del país.

Por sus precios y seriedad no podrá jamás admitir competidores.

DIRECCION:

Merced esq.

San Antonio

TELEFONO 595

CASILLA .2879

FOMPAS FUNEBRES

Empresa Zenteno

Delicias 2584, casi esquina Molina (cuatro cuadras Estación Central)

TELEFONO INGLES 524

Nuestros servicios son presentados en forma insuperable y a los precios más bajos. Sin recargo hacemos todos los trámites de sepultación. Atiende personalmente.

CARLOS ZENTENO LOYOLA

FOMPAS FUNEBRES

LA SANTIAGO

SAN DIEGO 15, TELEF. 2655. SUCURSAL: ARTURO PRAT Esq. AV. MATTA. TELEF. 6105

Servicios desde 35 a $ 3,000. Ataúd y carroza blanca desde 30 pesos. Urnas metálicas y maderas finas.

Servicios nocturnos sin recargo.

RICARDO GAMBOA VIVAR

GRAN GARAGE "Esperanza"

Esperanza N.o 8, casi esquina Delicias

Boxes. Compra de automóviles. Mecánico primer orden. Consultas gratuitas. Consignaciones. Anticípanse fondos.

7-j

Véndese Farmacia

acreditada, por motivos de salud, a precio de factura. Regencia asegurada.

Pormenores:

DROGUERIA KLIMESCH

Rosas 1033

X-8607-6-J

ACERO PARA MINAS

Octagonal y redondo, marca

"TOLEDO"

OFRECEN

Balfour Lyon y Cia.

BANDERA 185 - DELICIAS 1751

6-j

DIABÉTICOS

Llegó nueva remesa de alimentos anti-diabéticos

Pan tostado de puro gluten
Pan de puro gluten
Bizcochos de puro gluten
Bizcochos de puro gluten con nuevo
Bizcochos de puro gluten con anís
Sémola de puro gluten
Harina de puro gluten
Grisinea de puro gluten.

UNICOS IMPORTADORES

QUESTA SANGUINETTI & Co.

CASILLA 417.--COCHRANE 649--VALPARAISO

AVISOS DE REMATE

REMATE

Por acuerdo de los herederos de doña Lastenia Cabrera de Ugarte, el Miércoles 9 de Octubre próximo, a las 17 (antes 5 P. M.) en el estudio del árbitro don Alfredo Moreno B., Morandé 450, Oficina 4, y ante el actuario, se subastarán las siguientes propiedades:

Casa y sitio Bascuñán Guerrero número 329. Produce $ 7,000 anuales; arrendada actualmente al Fisco.

MINIMUM: $ 75,000

que se pagarán, reconociendo una deuda primitiva de $ 35,000 al Banco Garantizador de Valores, con $ 20,000, y el saldo a seis meses.

Gran propiedad de renta y de mucho porvenir, ubicada entre las calles de Bascuñán Guerrero, San Alfonso, Lincoyán y Tucapel.

MINIMUM: $ 300,000

que se pagan reconociendo una deuda a favor del Banco Garantizador de Valores, reducida más o menos a $ 155,000, con $ 120,000 al contado, y el saldo a seis meses plazo.

Si no hubiere interesados, se subastará dicha propiedad en 24 lotes, en conformidad al plano confeccionado por el arquitecto don Fernando de la Cruz, cuyos mínimums fluctúan entre $ 40,000 y $ 5,305.

Bases y antecedentes en el estudio del árbitro:

M. J. LIRA, Actuario.

X-8271-8-J

Remate de Muebles

Y especies sobrantes del Club de la Unión

El Martes 8 del cte. a las 13.30 (1.30 P. M.) en

29 - BANDERA - 29

ENTRADA POR LA CALLE DE LA BOLSA

—— HAY: ——

MUEBLES.—Un aparador de caoba antiguo, 4 trinches de roble americano con mármoles rosados, 2 escritorios de caoba con estantes con puertas. Gran estante para biblioteca con puertas vidrios biselados; sofá de marroquí, sillones, sillón giratorio de caoba, paragüero, sillas tapizadas en cuero; mesones, jardineras, pedestales, grabados al acero antiguos, alfombras, íd. para escala, pisos Esmirna, etc., etc.

LAVANDERIA. — Dos máquinas lavadoras, un fondo de fierro, un caldero con depósito de agua, artezas de madera, cañones con llaves de bronce, planchas de fierro, estufas a gas, un calentador de planchas, etc.

BOTELLAS. — Diez mil botellas vacías surtidas, lotes de botellas champañeras, vineras, licoreras de varias clases, etc., etc.

VARIOS. — 40 cajones Wisky Kinloch, 7 cajones íd., marca Aple Brandy; 2 cajones de cerveza inglesa, 7 sacos de arroz de la India; inmenso surtido de cajones vacíos de varias clases y tamaños y muchas otras especies a la vista desde el Lunes.

Luis Tagle Velasco,

Martillero de Hacienda.

REMATE VOLUNTARIO

El 14 del presente, a las 3 de la tarde, ante el notario don Manuel Gaete Fagalde, remataremos en nuestra oficina

LA CHACRA "CIPANGO"

situada en el camino Santa Rosa, a cuatro y medio kilómetros de Santiago, con una superficie de 13 hectáreas, de las cuales 3½ son de viña, con un regador del Canal de Maipo y derrames, buena casa de habitación con luz eléctrica propia, posesiones para inquilinos, galpones, bodega y vasija, plantaciones de nogal, acacios, bosque de eucaliptus, jardín, alcachofal, arboleda frutal, horno para panadería, fuerza hidráulica, todo el frente de la chacra con reja de fierro. Las posturas comenzarán por el

MINIMUM DE $ 140,000

que se pagarán reconociendo una deuda a la Caja de $ 30,000, con $ 55,000 al contado y el saldo a 6 y 12 meses con el 8% de interés.

CARLOS RIVAS VICUÑA Y CIA.

MORANDE 233, entre Huérfanos y Agustinas. — CASILLA 3414

TELEFONO 603

14-j

REMATE

Judicial y Voluntario

De menajes de casas. Doce pianos y autopianos salvados del incendio de la Casa Weil. Dos coches americanos y uno de trompa.

Agustinas 865

El MARTES 8 del pte.

DE 10 A 12 Y DE 13.30 ADELANTE

Por orden de los diversos juzgados civiles, por acuerdo de las partes. Varias sucesiones, de don Ricardo Behrend y por cuenta del seguro los pianos de la Casa Weil, salvados del incendio.

—— HAY: ——

PIANOS Y AUTOPIANOS.—Rico piano media cola Steinway y Sons. Dos pianos de cola Herz, uno de media cola Knabe, piano vertical Herz, otro Zeitter Winkelmann; dos ricos autopianos Fischer; otro The Thechenola, dos pianos Brewster sin uso; dos pianolas Aeolian, 1 Angelus y armonium; 3 phonolas americanas con piezas. Un autopiano eléctrico Fischer con muy poco uso. Un motor para autopianos, etc., etc.

SALONES

Amoblados estilo Luis XVI y Luis XVI en forro de seda, amoblado inglés de nogal y seda, amoblados Mouquett, forro de felpa de seda, amoblado tapado forro de seda celeste, juegos de mesas de caoba y jacarandá con mármoles, espejos marcos dorados, sillas doradas de centro, puff dorados, pedestales, estatuas de bronce y terracotta. Cortinajes de seda granate y felpa de seda; rico espejo emperatriz de cuatro lunas y marcos de bronce; cuadros al óleo, alfombras de centro y por tiras de Bruselas, cojines de seda, lámparas de gas y luz eléctrica, etc., etc.

ESCRITORIOS

Dos amoblados estilo Chesterfield forro marroquí; varios otros estilo inglés en marroquí y pergamoid, estantes para libros archivador de roble americano, escritorios ministro de roble americano, archivadores de roble americano, mesas escritorios, escritorio parado, cajas de fondo, sillones y pisos altos, artículos de escritorio, alfombras, lámparas eléctricas de pie, cortinajes, estatuas de mármol, etc., etc.

COMEDORES

OCHO amoblados de comedor estilo inglés, art nouveau, Renacimiento; aparadores y trinches sueltos con mármoles y espejos. Mesas de corredera y fijas, sillas estilo inglés tapiz cuero y enjuncadas; carpetas de mesa, manteles, servilletas, servicios de loza. Cristalería, cuchillería y plaqués; centros de mesa de cristal y plaqués; cuadros al óleo de caza; lámparas, alfombra, cortinajes, etc.

DORMITORIOS

10 amoblados de diversos estilos, de jacarandá, nogal y lingue, de uno, dos y tres cuerpos; roperos, guarda-ropas, lavatorios, cómodas, peinadores, veladores con mármoles, lavatorios de desagüe, Catres de bronce y fierro con bronce, esmaltados; colchones y almohadas de lana; cuna de bronce, coches para guaguas, chaisselong tapiz felpa; muebles W. C. portátil, bidets, biombos, servicios de lavatorio de loza y porcelana, servicio toilet niquelado, cortinajes, stores, lámparas eléctricas y gas, alfombras, etc.

VARIOS

Gran vidriera art nouveau tallada, baños de fierro enlozado y zinc, lavatorios de loza llaves niqueladas, excusados silenciosos, cocinas económicas y gas, calderos, sillas inglesas de montar para señora, faroles para coche, refrigeradores, grandes y chicos, muebles de despensa, botes para helados, damajuanas. Gran lote de útiles de cocina; instalación de almacén; etc.

NOTA. — Los pianos y autopianos se venderán a las 3 P. M.

A la vista desde mañana Lunes, desde las 9 a las 18 horas.

Víctor Araya L.,

Martillero de Hacienda

Caja de Crédito Hipotecario.

Remate judicial

El 24 de Octubre de 1918, a las 14 horas, se rematará en el 2.o Juzgado Civil de Santiago el fundo denominado "Los Cerrillos", ubicado en el departamento de Santiago.

MINIMUM: $ 120,000

que se enterarán con: a) $ 75,836.88, saldo de una obligación hipotecaria a favor de la Caja; y b) con $ 44,163.12 al contado.

Bases y antecedentes en la secretaría del 2.o Juzgado.

Títulos en el Archivo de la Caja Hipotecaria.

Caja de Crédito Hipotecario.

Remate judicial

El 19 de Octubre de 1918, a las 13 horas, se rematará en el 5.o Juzgado Civil de Santiago el inmueble signado con el N.o 115 a 139 de la calle Santa Rosa de esta ciudad.

MINIMUM: $ 57,851.80

que se enterarán: a) con $ 14,099.25, saldo de una obligación hipotecaria a favor de la Caja; b) con $ 13 mil 427.40, saldo de otra obligación hipotecaria a favor de la Caja; c) con $ 20 mil al contado; y d) con $ 10 mil 325.15 a seis meses plazo, al 8% de interés anual.

Báses y antecedentes en la Secretaría del 5.o Juzgado.

Títulos en el Archivo de la Caja Hipotecaria.

Ventajoso Remate Judicial

Por acuerdo de los interesados en la división de la Comunidad Yacuzzi Rachitoff, el 7 DE OCTUBRE, a las 15 horas, en el estudio del árbitro don Roberto Sánchez, Compañía N.o 1231, se rematará la extensa y valiosa propiedad ubicada en el barrio Subercaseaux, calle de SAN IGNACIO, esquina de las de San Joaquín y Vía Arcadia.

MINIMUM REBAJADO: $ 70,000

Más datos y antecedentes, en el estudio del abogado don Juan López Ruy Gil, Compañía 1223, y en la oficina del actuario, don Eulogio Altamirano, Palacio de los Tribunales de Justicia.

7-j

= TOROS =

El Martes 15 del presente, a la 1½ P. M. (13.30)

Remate Anual

DEL CRIADERO "LOS CALLEJONES" DE GRANEROS, DE LA COMUNIDAD IRARRAZAVAL CONCHA

Toros de pedigree, hijos de toros importados de procedencia lechera, pues el Criadero tiene 500 vacas de lechería.

DEL FUNDO "LO ENGAÑADO"

Vendrán: Caballos de montura de patrón; parejas de yeguas percheronas de tiro; 4 yeguas chilenas preñadas de buen potro.

Establecimiento Arturo Calvo M.

2855 — HUERFANOS — 2855

REMATE

IMPORTANTE

Por acuerdo de los herederos de don Enrique Stuven, tomado ante el compromisario don Alberto Valenzuela Castro, se rematará el

8 DE NOVIEMBRE PROXIMO A LAS 16 HORAS

en la oficina del actuario, don José Vicente Fabres, Galería Alessandri 19, la valiosa propiedad ubicada en Ahumada números 102 a 110, esquina de Moneda números 1001 a 1043. Consta de 4 casas de habitación y de 8 almacenes.

Mínimum: $ 800,000

Pagaderos: un tercio al contado, otro a seis meses y el resto a un año, con más el interés a razón del 8 por ciento anual.

Títulos y antecedentes en la oficina del actuario.

x-8566-6-j

REMATE

El 24 de Octubre, a las 14, se rematará en la Notaría de don Abraham del Río la propiedad signada con el número 1508 de la calle de Las Rosas esquina de San Martín, de esta ciudad.

La casa consta de tres patios, 25 habitaciones, de las cuales trece son decoradas y con parquets, tiene luz eléctrica y gas, tres piezas de toilette con todo servicio; el 1.o y 2.o patios, con galerías de vidrios.

MINIMUM: $ 85,000

que se enterarán: con $ 34,334.52, saldo de una obligación hipotecaria a favor de la Caja de Crédito Hipotecario, de $ 38,000 primitivos, en letras del 7% y 1%, y con el saldo de $ 50,665.48 al contado, en dinero efectivo.

Bases y antecedentes en la Notaría de don Abraham del Río.

Títulos, en el Archivo de la Caja Hipotecaria.

La casa se entregará un mes después de subastada, y podrá verse diariamente desde las 14 hasta las 17.

7-j

REMATE

El Jueves 10 del presente, a las 16 horas (4 P. M.), se rematará en la Notaría del infrascripto, Agustinas 1082, la casa 556 de la calle de Miraflores de esta ciudad, por el bajo mínimum de

$ 40,000

que se pagarán con 20,000 pesos al contado y el resto que resulte a un año plazo con el 8% de interés.

Títulos y demás antecedentes en mi oficina.—Luis Cousiño T., no-

---

REMATE

El día 22 de Octubre, a las 15, en el primer juzgado, en subasta voluntaria, se venderá la casa 685 de la calle Sotomayor, por el mínimum de

$ 40,000

y con facilidades de pago.

Bases y antecedentes en la secretaría del juzgado indicado. Sucesión de don Luis Montt.

X-8633-6-J

Caja de Crédito Hipotecario

Remate judicial

El 25 de Octubre, a las 14 horas, se rematará en el 2.o Juzgado Civil de Santiago la propiedad ubicada en la calle de Santa Rosa N.o 1487 (N.o 223 antiguo), de esta ciudad.

MINIMUM: $ 10,000

que se enterará: con $ 5,002 38 centavos, saldo de una obligación hipotecaria a favor de la Caja, en letras del 8% con 2%; y con $ 4,997.62 al contado en dinero efectivo.

Bases y antecedentes en la secretaría del 2.o Juzgado Civil de Santiago.

Títulos en el Archivo de la Caja Hipotecaria.

7-j

Avise Ud. en

"LA NACION"

RECORD DE LAS 30 HORAS

ESTABLECIDO POR EL

Studebaker
AUTOMOVILES DE CALIDAD

El Coche usó **NAFTA PERRITOS**
y Lubricantes **HAVOLINE**

Demuestra una vez más que éste es el coche más apropiado para Chile, por sus soberbias cualidades de solidez y resistencia, hijas de su esmerada construcción y alta calidad de materiales empleados.

STUDEBAKER es el UNICO automóvil que ha corrido 30 HORAS CONSECUTIVAS, sin cambiar conductor y SIN PARAR el motor, ni arreglar magneto o carburador, y SIN PREPARACION especial alguna, dando en este tiempo 904 vueltas a la elipse del Parque Cousiño a una velocidad media de 54 kilómetros por hora.

El coche se exhibirá en la Exposición de Automóviles y Aeroplanos, en la Quinta Normal.

Distribuidores Generales:

T. ELLIOTT ROURKE y Cía. Agustinas 1185 - HERMAN Hnos. y Cía. Concepción
VALLEBONA Hnos. y Cía. Valparaiso

quiera que me volviese, la atmósfera del teatro se poblaba de hilos que flotaban en todas direcciones—y la lucerna de cristal, fija en medio, me parecía, con más razón que nunca, enorme araña pronta a saltar sobre la presa—. Vi un hilo negrísimo, de odio y traición, que iba del político X*** a su jefe natural y gran protector Z***; un hilo verde, asqueroso, de la recién casada Eloísa D*** a la decrépita persona del General N***; un doble hilo obscuro de envidia mortal que recíprocamente se enviaban las dos amigas A*** y B***; un hilo sombrío, de fúnebre aspecto, del mozo H*** a su padre R***, que no acababa de morirse y dejarle su codiciada herencia... Y yo veía, veía tenazmente los hilos, invisibles para todos, y sentía espesarse la tela obscura y polvorienta que me rodeaba, y crecer hasta el paroxismo mi angustia y mi horror, que me oprimían el espíritu. Allí se patentizaban los bajos apetitos, las vilezas, las miserias de nuestra condición, reveladas por los hilos infames, de concupiscencia, de codicia, de dolor, de maldad, de instintos homicidas... Y como el fenómeno se repitiese las noches siguientes; temiendo que de las personas a quienes creía yo inspirar algún afecto puro y generoso saliesen también hacia mí los hilos, resolví de pronto recogerme a la soledad más completa y poder, con tal arbitrio, conservar algunos ilusiones, sin las cuales no cabe vivir, a no ser en el infierno."

Al terminar la lectura del manuscrito que he resumido brevemente, Paco Beltrán y yo nos miramos despacio, estremecidos, y luego nos volvimos a contemplar la faz del muerto, serena, afilada ya por la nariz, con esa palidez de cera que presta tanta majestad a las caras de los que emprendieron el gran viaje.

—¿Crees tú que estaba loco? —me preguntó Beltrán.

—Loco lúcido — respondí, pasándome la mano por la frente y enrollando el manuscrito para guardarlo.

E. PARDO BAZAN

"Sí" Periódico diario

Julio 1918. — El más joven de todos los diarios parisienses se titula "Sí". Parece que su Director había vacilado mucho tiempo entre llamarlo "Sí" o llamarlo "Nó". Quería darle un nombre original, breve, enérgico y fácil de retener en la memoria. "Sí" reunía todas estas condiciones. "No", también. Y M. de Lillaz se devanaba los sesos preguntándose:

—¿"Sí" o "No"?

Es una cosa muy difícil esta de titular bien un periódico, sobre todo en una capital. En provincias existe el recurso de los títulos fluviales, y un periódico puede llamarse "El Pisuerga", "El Miño", "El Guadiana", "El Nervión"... En una capital es distinto. Hay los títulos que pudiéramos calificar de meteorológicos: "La Aurora", "La Mañana", "La Tarde", "La Noche", "El Crepúsculo", etc. Hay los títulos que se refieren a formas de Gobierno, como "La Monarquía" y "La República" y que sólo sirven en casos muy contados. Hoy los títulos planetarios: "El Mundo", "El Orbe", "La Tierra", "El Planeta" y los títulos interplanetarios, como "El Universo" o "El Firmamento". "El Heraldo" y "El Diario" son dos títulos básicos que se prestan a diferentes combinaciones: "El Heraldo de Tal", "El Diario de Cual"... Hay también para los periódicos puramente informativos siete u ocho títulos a escoger: "Las Noticias", "La Información", "El Correo", "La Correspondencia", "El Telegrama"... Anotemos una gran variedad, la de los títulos en adjetivo, y una variedad más pequeña: la de los títulos fonéticos. A la primera pertenecen "El Demócrata", "El Liberal", "El Imparcial", "El Independiente", "El Intransigente", etc., etc. y a la segunda "La Voz", "El Grito", "El Clamor", "El Pregón"... Viene luego el grupo de las "Patrias", las "Naciones", los "Pueblos", los "Países", y demás, y ya no hay otros títulos disponibles, como no sea para periódicos de oposición. Un periódico de oposición puede llamarse con nombres de objetos, como "El Fusil", "La Campana", "La Lámpara" o "El Clarín" y puede llamarse con nombre de accidentes geográficos, como "El Torrente", "El Volcán", "El Rayo", "El Trueno". Pueden nombrarse con nombres profesionales, como "El Piloto" o "El Verdugo". Los nombres lumínicos están muy en boga. Ya hemos citado "La Lámpara". Citemos también "El Faro", "La Antorcha", y, por último, "La Luz". Todavía no sé de ningún periódico que se llame "La Alambrada" pero después de "La Barricada" y de "La Trinchera", no tardará probablemente en surgir. Otros nombres muy corrientes son "La Lucha", "El Combate", "La Batalla", "La Escaramuza", "La Pelea"...

Los periódicos de oposición pueden llamarse como gusten. Los otros, en cambio, no pueden escoger título más que dentro de diez o doce grupos, dentro de diez o doce categorías perfectamente definidas. Y de aquí la preocupación de M. de Lillaz.

¿"Sí" o "No"?...

Bien mirado, "No" era un título excelente.

Tenía sus encantos este título de "No"; pero el título de "Sí" era más afirmativo, como hubiera dicho mi buen amigo el señor Salaverría. En la duda, yo hubiera optado por un título conciliador: "Quizá", "Acaso", "Tal Vez", "Quién Sabe"...

JULIO GAMBA.

El amor en el Empréstito de la Libertad

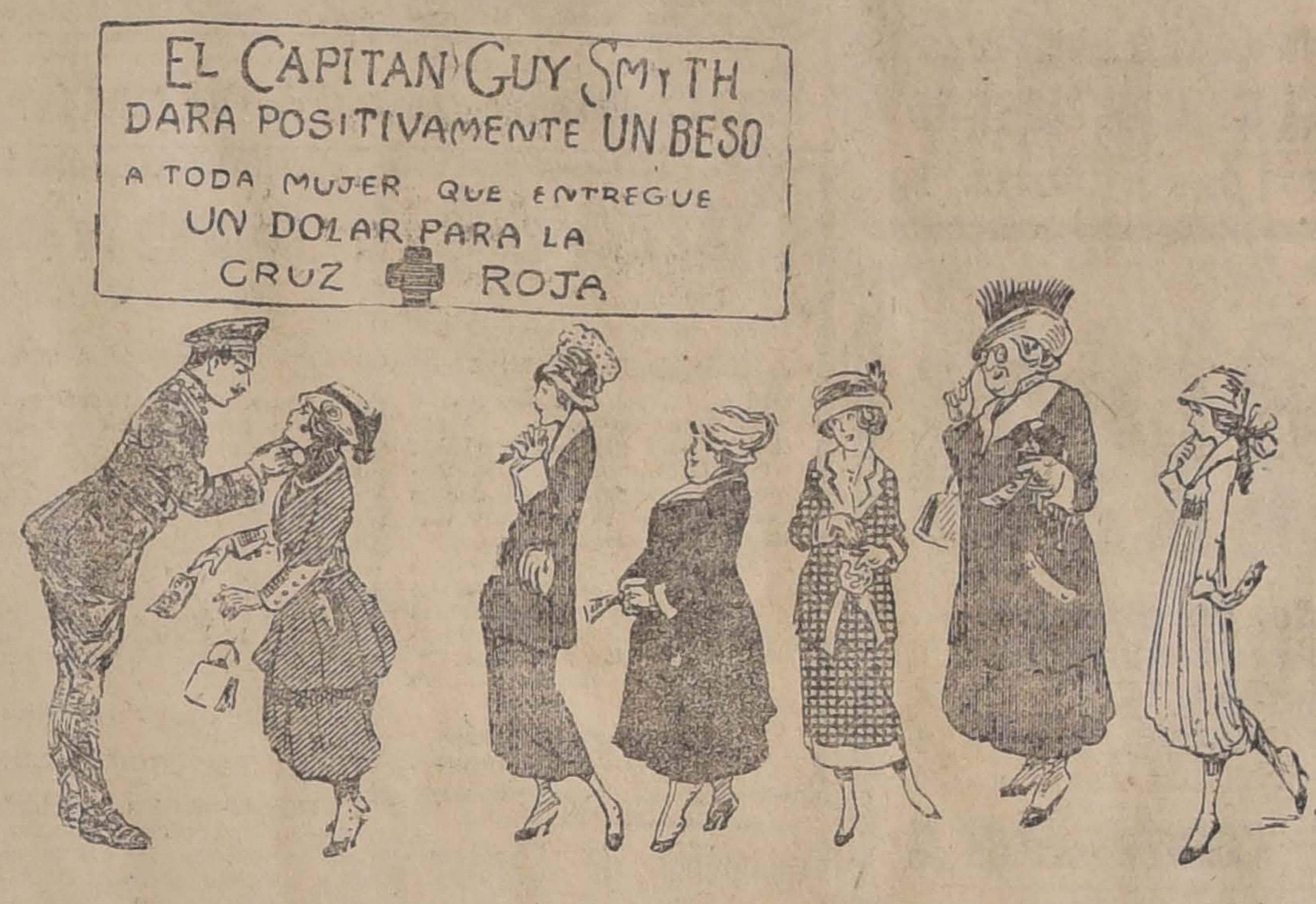
EL CAPITAN GUY SMITH DARA POSITIVAMENTE UN BESO A TODA MUJER QUE ENTREGUE UN DOLAR PARA LA CRUZ ROJA

SISTEMA INFALIBLE PARA COLECTAR FONDOS

Tentación

Joven mujer vestida con la túnica azul, de rostro pálido y aspecto fatigado que un poco de felicidad y algún reposo os haría bonita y vigorosa, obrera de las usinas que ayer fuiste un modelo de dueña de casa en el hogar recién instalado, ¿quieres conversar conmigo?

Los acontecimientos de la vida nos han aproximado, y tú que apenas me conoces y yo que te ignoraba, pertenecemos sin embargo a la misma raza, por el corazón y por la sangre.

Hijas de Francia como se les llamaba en otra época a las princesas, hoy es el nombre que deben llevar todas las mujeres de nuestro país; tenemos las virtudes y los defectos de la patria que nos engendró, somos hechas a su imagen. Fantásticas y caprichosas con un fondo de buen sentido y clara razón, de ternura con mezcla de ironía, y de valor que no excluye cierta ligereza, en el deseo de amar y de gustar, nuestra alma vibra al menor sufrimiento y nuestro rostro francés, cambiante como el cielo de París, refleja nuestras emociones!

Ricas o pobres, feas o bonitas, en plena juventud o ya algo envejecidas, tenemos nuestra propia personalidad que nosotros no notamos pero que advierte el extranjero.

Algo más hay que acentúa nuestra unión fraternal: el sufrimiento. Desde hace tres años sufrimos en la carne y en el alma de los seres que amamos, de los hombres, de nuestros hombres que combaten...

Eras recién casada al empezar la guerra: diez y ocho meses de labor en el hogar feliz!... Completaban tu dicha un pequeñuelo, el marido, rudo pero bonachón, algunas veces cariñoso, que os quería mucho y que por consiguiente os hacía llorar, porque eras muy joven y nunca habías sufrido.

Vivías unas veces bien, otras mal, como todo el mundo, y no te dabas cuenta que eso es la felicidad, la felicidad relativa que existe para todos.

Lo supiste al perderla, cuando tu compañero se fué en una mañana de Verano, después de una noche de amor y de lágrimas.

Cuando regresaste de la estación te encontraste sola en la casa vacía.

Después de eso han pasado los meses y luego los años, y aún estás sola.

Al principio saboreaste la tristeza en toda su acritud, tuviste secretas rebeliones y esperanzas que animaron un instante tu alma... pero cuando el alma caía en el duro terreno de la realidad, volvía a su melancólica tristeza.

Piensas en el que combate, piensas cariñosamente en él, porque has olvidado las pequeñas querellas, y con orgullo lo admiras a la distancia, porque sabes que es fuerte y bravo.

Una mujer joven y sana de espíritu como eres, necesita estimar y admirar al hombre que ama.

Lo amas también con un cariño maternal y solícito y piadoso por su soledad moral.

¡Cuántos paquetes le has enviado! ¡Cuántas cartas le has escrito en las que le enviabas tu corazón!

¡Pequeña, me dicen que has cambiado!

Trabajas ahora en la usina ganando un salario que llena tus necesidades, tu vida material es mejor que en otros tiempos; pero tu salud se ha debilitado por la fatiga y el aire viciado del taller...

El Domingo sales bien vestida, lo que hace morir de envidia a algunas vecinas... Pobre obrera que pasas largas horas delante de las máquinas, no te reprocho que en las horas de descanso busques distracciones y el placer de vestirte bien.

Eres mujer, eres joven, y aunque no sacrifiques todo a la austera economía, no te condenaré a pesar de las protestas de los moralistas que se cubren la cara...

Mientras no exageres, mientras pienses en el porvenir, en ese porvenir incierto, mi amistad será indulgente.

Pero hay algo muy grave; no es una advertencia a tí, sino a todas.

Uno de tus compañeros te hace la corte con cierta insistencia. Se ven, se oyen, nada tienes que reprocharte, nada grave...

Pero eres soñadora y nerviosa, te ríes demasiado fuerte, y lloras sin razón, diciendo muy a menudo a propósito de todo:

—"Es culpa de la guerra".

Joven mujer de corazón inquieto y sangre ardiente, que la soledad peligrosa turba y que esconde a veces un infantil deseo de cariños, tú que no eres una viciosa, pero sí una pobre niña abandonada a sí misma, muy joven para vivir de los recuerdos, obsérvate, ve claro y reconoce que has sido tentada. No es un crimen serlo, cuando se está resuelta a luchar.

La ignorancia y la inconciencia constituyen el mayor peligro, el verdadero mal es el que se le llama crudamente por su vil nombre.

—"¡Es la guerra!..." dices.— Sí, querida niña es la guerra y por eso cada una cumple su deber, haciendo un sacrificio, tanto la mujer como el hombre.

Tu marido no ha desertado de su puesto; no abandones el tuyo.

La vida te ha dado desde hace tres años penosos sufrimientos morales y pesadas cargas físicas, pero te ha dado, en cambio, una cosa muy grande, muy bella: el poder supremo del consuelo.

Un hombre sufre y combate por tí; la muerte le rodea, ha padecido hambre y sed, ha marchado con sus pies ensangrentados, ha violentado todo sus instintos de civilizado pacífico y ha vencido en el horror cotidiano esa espera, en una soledad de alma que los compañeros no llenan y que es mil veces más espantosa que tu tormento...

Este hombre es el tuyo y tú eres de él.

Ha dormido sobre tu corazón y de él es tu hijo.

Cuando piensa en el pasado surge ante sus ojos tu imagen envuelta entre recuerdos felices... De tí sólo espera la palabra que alienta y vivifica, la carta que alegra las largas horas de soledad, la confianza que calma, la ternura que recompensa.

¡Qué poder tienes en tus manos, qué responsabilidad! La felicidad o la desgracia está en tus manos, que las huellas del trabajo hacen sagradas y que se estremecen entre las mías...

Sed, pues, una verdadera mujer y no un graciosa fantoche, o un alma obscura que conduce el instinto.

Sé esa criatura amante y buena, que el hombre que sufre, allá abajo, desea y merece.

Lo que has leído en las novelas, en esas historias de pasiones que te pintan tu vida sin placeres, y tu marido prosaicó, es falso. Esas historias están vacías de felicidad frente a lo que puede ser la tuya.

Es necesario que quieras con fe ciegamente, con una voluntad amorosa de todos los momentos, que no olvides a aquel que piensa en tí y combate por su patria.

Entonces pasará lo siguiente: ese galán que te corteja mientras tu marido combate bajo el fuego de los obuses, te parecerá un pobre personaje de romance, que intenta seducirte con sus cantos que resuenan a falso, pues no podrás admirar a ese señor que nada tiene de heroico y poético. Allá abajo tienes otro mil veces mejor...

Esto es lo que quería decirte, mi pequeña.... Pero ¿qué pasa?.... ¡Lloras?...

Tu corazón ya ha respondido...

MARCELLE TINAYRE

Nadie que se respete dejará de ver
VIDA DE CRISTOBAL COLON

Un Interesante Detalle

De artículos de estación para **Señoras y Niñas** es el que publicamos hoy, formando parte de nuestro extenso surtido. -- Los precios son muy convenientes por su modicidad.

PARA SEÑORAS

MEDIAS de algodón negro, lisas, muy durables, con pie y talón reforzado, el par, a	$ 1.25
CAMISETAS de algodón, punto tricot, con mangas largas, en colores blanco, rosa y celeste, a	$ 4.95
COMBINACIONES de algodón blanco, sin mangas, con encajes valencianas, en tejido muy suelto y liviano, sumamente cómodas para el verano, a	$ 9.50
BLUSAS finas en velo, modelos variados y nuevos, en colores y blancas, desde	$ 28.50
ENAGUAS en rico satín y muaré de algodón, en varios colores y negro, desde	$ 12.50
DELANTALES de cintura, blancos, desde	$ 2.50

ROPA BLANCA DE FABRICACION FRANCESA, MODELOS ELEGANTES Y NOVEDOSOS Y DE ESMERADA CONFECCION, HECHA A MANO

CAMISAS DE DIA, confeccionadas en finísimo nansouck, profusamente guarnecidas con encajes de valencianas y al bolillo, a	$ 9.90
CAMISAS DE NOCHE, de muy buen nansouck, con adornos de encaje de valenciana y bonito entredós de imitación Irlanda, a	$ 14.90
ENAGUAS de nansouck con ancho voladón de broderie inglesa y magnífico pasacinta, a	$ 16.50
CORSES "WARNER" en batista, con 4 tirantes, en colores blanco, rosa y celeste, modelo de gran aceptación, busto muy bajo y largo de caderas, a	$ 12.90
CORSES "WARNER" en coutil, forma sumamente cómoda, con pocas varillas, en colores blanco, rosa y celeste, a	$ 16.50
SOSTEN-SENOS de fabricación francesa, modelo muy práctico, confeccionado en jersey de hilo, en colores blanco y rosa pálido, a	$ 5.90
ESPLENDIDO SURTIDO en cuellos para señoras, modelos muy elegantes, en organdi, batista y gasa, en color y blancos, bordados con lindos dibujos, desde	$ 1.90
GALONES DE MOSTACILLAS formando hermosos dibujos, apropiados para adornos de trajes de señora, surtido de colores y en negro, el metro, desde	$ 2.80
CINTAS DE SEDA, con dibujos de fantasía, distintos anchos y clases, modelos muy novedosos, todos de última creación, el metro, desde	$ 0.75
PAÑUELOS de batista, color, c/u. a	$ 0.30
GUANTES de hilo fino, a	$ 5.00
GUANTES FINOS de hilo, a	$ 5.50
ZAPATOS CABRITILLA negra, variedad de modelos y hormas, a precios de réclame, a	$ 18.50
ZAPATOS DE CHAROL, variedad de modelos y hormas, a precio de réclame, a	$ 22.50
ZAPATOS GUM METAL, color, modelos muy prácticos, con tacos de suela, a	$ 24.50

PARA NIÑAS Y BEBES

BONITO SURTIDO en vestidos de percal, para niñitas, hechuras variadas, adornados con guardas del mismo género, piqué u organdi, desde tres años, primer talle, a	$ 4.90
VESTIDOS DE LANA para señoritas, en colores claros, con adornos del mismo género, en tonos que combinan con los colores, de 3 a 8 años, primera medida, a	$ 34.00
VESTIDOS DE TAFFETAN de seda para señoritas, en colores de moda, hechuras elegantes, con bonitos bordados que combinan con los tonos, para niñitas de 5 a 8 años, primer tamaño, a	$ 39.50
CAMISAS, Calzones y Enaguas adornados con entredoses, cintas y puntillas de broderie y valenciana, año 2 a 10, desde	$ 3.50
CORSES, espalderas y corpiños, modelos variados y en rico coutil, en colores blanco, rosa y celeste, para niñas de 5 a 18 años, desde	$ 8.90
SOMBREROS en gasa y organdi, adornados con cintas, flores y puntillas de valenciana, para niñas de 3 a 10 años, desde	$ 13.50
GRAN SURTIDO en vestiditos de zephir y percalas, variedad de gustos y modelos, para bebés hasta 3 años, desde	$ 3.90
VESTIDOS en gasa bordada, adornados con encajes y moños de cinta, en diferentes modelos, de 1 a 2 años, desde	$ 8.50
GORRITAS de lingerie y tul, recién recibidas, variedad de adornos y modelos, para bebés, desde	$ 8.90

GATH & CHAVES Ltd.

AGRICULTORES

CAL

para abono, de primera calidad, apagada y tamizada por carros completos.

Vende a precios fuera de competencia.

JORGE ARIZTIA S.
Casilla 2107-Huérfanos 1227
Teléf. 1271

7-j

Alcantarillados

Tapas, desgrasadores, estanques y cañerías, vende barato

FUNDICION SAN MIGUEL,
DAMIAN SAAVEDRA
Bulnes 216

X-8650-6-J

MOLINO

DE CILINDRO O BOLAS DE REGULAR TAMAÑO

COMPRO

OFERTAS CON PRECIOS, A

LIRA 519

X-8644-8-J

MUEBLES
— Y —
ALFOMBRAS

con grandes facilidades de pago, ofrece la Mueblería

LA REPUBLICA

Entrega inmediata.
BANDERA 831.-CAS. 3708

X-8605-7-J

Señorita oficinista

Para corresponsal, con redacción, ortografía y rápida escritura a máquina, que tenga práctica y verdadera competencia. Inútil presentarse sin tales requisitos. Fábrica de Vidrios, Vicuña Mackenna 1242.

x-8647-8-j

¡RAVIOLES!
¡TALLERINES!

Los de **LA ITALIA**, los encontrará nuestra clientela en **21 DE MAYO 863 (depósito)** y en el interior del

MERCADO CENTRAL
(Fábrica)

Los tallarines y ravioles se sirven a toda hora.

NOTA. — Hay tallarines verdes Sábado y Domingo.

x-8646-6-j

Mueblería Vienesa

AHUMADA N.o 5

Faltan pocos números para completar el Primer Club de Muebles, con pago de cinco pesos semanales.

También se venden con grandes facilidades de pago.

Ahumada 5. - Casilla 2635

X-8641-10-J

MUEBLES

Sólidos, elegantes, con grandes facilidades de pago, vende la fábrica

LA AMERICANA

Arturo Prat 1272

X-8626-7-J

Con el indispensable
No. 1

Se tiene el cabello limpio y brillante sin grasa ni caspa, evitando su caída.

Se vende en la **BOTICA VIAL** y todas las Droguerías al por mayor y Boticas surtidas del país.

Chacra

véndese entre estaciones "El Monte" y "Chiñigüe", camino de Melipilla. Superficie: 20 cuadras.

Referencias:

Monjitas 503

x-8427-6-j

Salvitae
Dolor de Cabeza
Salvitae
Estreñimiento
Salvitae
Gota y Reumatismo

"Swinehart"

El mejor neumático para automóviles. Fabricado con goma genuina y tramas muy resistentes. Lisos, Exágonos y acanalados.

Hay lista una gran partida, todas las medidas.

Sección Repuestos Automovilísticos Faros busca caminos, para-choques "Hércules" y "Lyon" Cojines, Fundas, Floreros, etc.

Montval & Co.

AGUSTINAS 1041-49
BAJOS SAVOY HOTEL 6-j

FIERRO

En barras, surtido, en planchas lisas, negro y galvanizado números 27, 26, 24, 22, 20, 18, 16, 14 y 12.

Acanalado para techos, negro y galvanizado.

ALAMBRE CON PUA

Antes de comprar consultar precios a

ENRIQUE RAWLINS y Co.
SANTO DOMINGO 855

10-j

En los tiempos medioevales

Las oficinas comerciales no necesitaban máquinas de escribir ni taquígrafos; pero en los tiempos actuales centenares de negocios piden los servicios de taquígrafos aptos, sin encontrarlos.

Esta profesión, tan lucrativa, la enseña desde hoy en las mejores condiciones el

Instituto Taquigráfico PITMAN

BANDERA 84.—OFICINA N.o 1.—SANTIAGO

Enseñanza en inglés y castellano.

Hace traducciones del inglés, francés, italiano y vice-versa.

VITAL APOQUINDO
Agua Mineral
Teléfono Inglés 227

VIÑA EDWARDS
DE GUILLERMO EDWARDS

AV. IRARRAZAVAL 1605. - TELEFONO INGLES 47, ÑUÑOA

Precios de los vinos embotellados (sin envase):

Corriente, tinto,	1|1........	$ 6.60 docena	$ 55.00 por ciento.
Especial	1|1........	" 7.80 docena	" 65.00 por ciento.
Semillón blanco,	1|1........	" 7.80 docena	" 65.00 por ciento.

Descuentos por más de 100 botellas y por compras en bodega.

L. ALFREDO GABARROCHE D.,
ADMINISTRADOR.

CAMBIO SITIO

1,250 metros superficie; otro de 2,250 esquina cerca estación Padura, Avenida Club Hípico, por auto Dodge u otra marca.

Correo 3081 - Carlos Escobedo G.

VENDO ESTANQUE

de fierro 3|8", capacidad 5,000 litros, con torre de fierro, vigas doble te, 0.25 por 5.50 metros, desarmable.

SAN ANTONIO 69 — CASILLA 1898

x-8634-6-j

CONTRIBUCION
DEL
Alcantarillado de Santiago

Esta contribución debe pagarse por trimestres anticipados en la Dirección del Alcantarillado y Pavimentación de Santiago, Moneda N.o 830, de 10 a 11½ y de 13.30 a 16, durante los meses de Enero, Abril, Julio y Octubre.

Expirado estos meses, se cobrarán intereses penales y transcurrido el trimestre respectivo se procede al cobro judicial.

En consecuencia, durante el presente mes de Octubre se pagará sin intereses la contribución correspondiente al 4.o trimestre del presente año.

Se advierte que no se admitirá el pago sin haber cancelado previamente los recibos atrasados con sus correspondientes intereses y costas judiciales.

EL DIRECTOR.

Santiago, Octubre de 1918.

8-j

Juan Picó Miró

A. Prat 1328

Llegó por "Isla de Panay":

Vermouth Martini Rossi.
Coñac Domecq.
Jerez y Coñac Real Tesoro.
Anís Andaluz.
Sidra Gaitero.

Y gran variedad de Productos de España.

Almacén Picó
A. PRAT 1328

16-j

PENTALINA

AGUA PURGANTE GASEOSA

PENTALINA no produce debilitamiento ni malestar durante su acción.

PENTALINA, por su agradable gusto y eficaz efecto supera a todas las aguas purgantes.

PENTALINA no produce estitiquez como la generalidad de las demás aguas.

PENTALINA no contiene ninguna sal nociva.

PENTALINA no provoca náuseas.

PENTALINA cura todos los malestares de indiscreciones cometidas en el uso de alimentaciones o bebidas alcohólicas.

PENTALINA, debido a su acción suave, puede usarse para corregir las inflamaciones de los intestinos.

PETALINA es beneficiosa en el reumatismo, estreñimiento, indigestiones, cólicos, fiebres, diarreas, biliosidad, intoxicaciones.

PENTALINA, debido a la sintomática exactitud de su preparación, a la pureza de sus componentes y a su agradable gusto, es considerada la reina de las aguas purgantes.

PENTALINA, al ensayarla, encontrará que en todo corresponde a sus indicaciones.

PENTALINA de venta en todas las Boticas y Droguerías.

PENTALINA POR MAYOR

VIÑES Hnos.

CASILLA 2751 -:- TELEFONO 1933 6-j

Sociedades Anónimas

COMPAÑIA DE SALITRES y Ferrocarril de Agua Santa

JUNTA GENERAL

Por orden del Consejo Directivo, se cita a los señores accionistas a Junta General Ordinaria, para el Martes 15 de Octubre próximo, **A LAS 14 Y MEDIA HORAS**, en el Salón de la Bolsa Comercial, con el fin de darles cuenta de la Memoria y Balance del último semestre.

El registro de transferencia de acciones estará cerrado desde el Lunes 14 hasta el Lunes 21 de Octubre próximo, ambos días inclusive.

Valparaíso, Septiembre 29 de 1918.

Juan G. Searle,
15-j Director-Gerente.

Compañía de Seguros - - Generales - -
LA MUNDIAL

Por acuerdo del Directorio, cito a los señores Accionistas a Junta General Extraordinaria, que tendrá lugar el Martes 15 de Octubre, a las 16 horas, en el local de la Compañía, calle Bandera 239, para acortar los plazos a que se refiere el Art. 4.o de los Estatutos, con el objeto de adquirir una propiedad raíz.

Carlos Mascaró Serrano,
Director-Gerente.

Santiago, 24 de Septiembre de 1918.

15-j

Compañía de Salitres DE ANTOFAGASTA
Dividendo N.o 137

De conformidad a lo acordado por el Consejo Directivo, se repartirá a los señores Accionistas un dividendo de

$ 5 por acción

pagaderos por el Banco de Chile en Valparaíso y Santiago desde el 10 de Octubre próximo.

El Registro de Accionistas permanecerá cerrado desde el 28 del presente hasta el 10 de Octubre inclusives.

Valparaíso, Septiembre 18 de 1918.

EL GERENTE.

NOTA.—A los accionistas que deseen modificar su dirección, para los efectos del cobro, se les ruega hacerlo antes del día 28 del actual.

3-10-j

Compañía Refinería de Azúcar de Penco

DIVIDENDO PROVISORIO

El dividendo acordado de 0 £ 6 ch. 3 d. por acción se pagará al cambio de 15 d., $ 5 moneda corriente, desde el 14 del presente, por el Banco de Chile en ésta y en Santiago.

El Registro de Accionistas permanecerá cerrado desde el 7 hasta el 14 del presente.

Valparaíso, Octubre 5 de 1918.

EL GERENTE.

19-j

SOCIEDAD DE
Seguros Mutuos de Industriales
CONTRA ACCIDENTES DEL TRABAJO
AUTORIZADA POR EL SUPREMO GOBIERNO

Oficina principal: Santiago, Compañía 1231

Casilla 1717. - Teléfono 2519. - Dirección telegráfica: "Mutual"

OFICINA VALPARAISO:

COCHRANE 702. - TELEFONOS: INGLES 564; NAC. 481

SOCIOS ACCIONISTAS, FUNDADORES DE LA SOCIEDAD

Aycaguer, Duhalde y Cía.
Aguirre Castro Julio.
Aguirre Manuel.
Anguita C. Manuel.
Allera Francisco.
Alday José.
Alvarez Paz Domingo.
Alvarez y Cía. P.
Albala Chame Israel.
Blaut Augusto.
Barbaglia Domingo.
Bertotti y Ravanello.
Bove José.
Baldeig Germán.
Blú Aquiles.
Besnier Fernando.
Banderet Alberto.
Bauzá Francisco.
Borghero Juan B.
Cornejo Braulio.
Córdova Santa María y Cía.
Cerda E. Juan.
Contreras José I.
Coddou Carlos.
Carrié y Cía. Augusto.
Cruz Eliseo.
Cía. Molinos y Fideos "Carozzi".
Cagliero Pablo.
Campo Santiago del.
Costa Federico.
Campo Mamerto del.
Cauquelin B. P. v. &
Carboné Bartolomé.
Chávez Wenceslao.
Dagorret Luis.
Dubernet Hnos. y Cía.
Delgeón C. y Henry.
Darricades Hnos.
Dell'Orto Estéban.
Darrigrandi Ismael.
Eyzaguirre Ignacio.
Dunoguier y Cía.
Egert R. Ernesto.
Etcheverry Hnos. José.
Ecchio Jerónimo.
Etcheberry Mauricio.
Espinosa Alfredo Froilán.
Enderli Juan.
Espinosa Urcisinio A.
Fouilloux Hnos.
Fissore y Cía. Santiago.
Fischer y Mayté.
Friedl Juan.
Fuentes Zenón.
Fernández Camilo.
Fourcade y Barrandeguy.
Gredig Christian.
García, Martínez y Cía.
Gallot Alberto.
Gallardo Antonio.
Giosia Luis.
Galligó Hnos y Cía.
Guajardo Dámaso.
Gray y Sinclair.
García A. Isidro
Giorgis Domingo D.
González G. Manuel.
Gingins Alejandro.
Heitmann Carlos.
Henríquez Francisco.
Holman y Cía.
Heggie Juan B.
Hochkoppler Williams.
Iruretagoyena Hermanos.
Inostroza Recaredo.
Iriarte Lorenzo.
Jorquera Policarpo 2.o
Johns E. Williams.
Jorquera Policarpo.
Jordán Norberto.
Johnson A. Gustavo.
Kramer Carlos F.
Kawalle Jorge.
Lapiérre G. Aurelio.
Lavanchy Gustavo.
Laustalot C. y Cía.
Lavanchy Emilio.
Ledermann Federico.
Librecht Próspero.
Looser Ulrico.
López Nicolás.
Lafourcade Gabriel.
Laborde Hnos.
Llull Hnos.
Macari Hnos.
Mells y Márquez.
Mangelsdorff Hnos.
Morera José.
Martinot y Delgeón.
Mina Carlos.
Mera y Cía.
Moreno Gonzalo.
Martín y Morawitz.
Neveau Gustavo.
Orthous Juan B.
Ovalle Juan 2.o
Pacheco Gerónimo.
Picó Miró Juan.
Picó Miró José.
Podechard Pedro.
Pasturel y Cía. L.
Palet y Cía. Marcelino.
Pasturel Luciano e Hijo
Palau y Martínez.
Pereira Calixto 2.o
Roa José de C.
Rodríguez Joaquín
Roa C. Efraín.
Ruiz Hnos. y Cía.
Rovinovitch José.
Roselló Hnos. y Cía.
Riveros Salinas Alejandro.
Ruiz Hnos.
Rogers P. Enrique.
Razeto y Crovetto.
Sartini Pedro.
Simonnetti Humberto.
Sureda y Cía.
Serrano Camus Ignacio.
Styles y Cía.
Santibáñez Alberto A.
Sallato Juan.
Simonelli Amadeo D.
Truyol Miguel.
Toral y Fluxá.
Thoma A. Tomás.
Théodoluz Daniel.
Telechea Hnos.
Urestarazo Manuel.
Villalón Juan de Dios.
Vivaldi Ernesto.
Vilches Carlos.
Valdivieso Alberto.
Venegas Evaristo.
Voigt Juliano.
Westphalen Enrique.

Pídanse estatutos, prospectos y solicitudes para ser socios de esta única mutual en el ramo de seguros contra accidentes.

EL GERENTE.

Banco de Londres
— Y —
Rio de la Plata Limitado

HUERFANOS 1126 – SANTIAGO

Vende LETRAS y GIROS TELEGRAFICOS sobre

JERUSALEM y JAFFA

y todas partes de América, Inglaterra, Francia, España, Italia, Japón, Australia, etc.

El Banco abre cuentas corrientes y recibe depósitos en moneda corriente, oro chileno, libras esterlinas y nacionales argentinos.

C. W. GILFILLAN,
Gerente.

16-j

Banco de la Industria y del Comercio

(Sociedad Anónima fusionada con el Banco Unión Comercial)
AUTORIZADO POR SUPREMO DECRETO N.o 1865, DE 19 DE JULIO DE 1918

Consejo de Administración

Don ALIRO MONTERO R.
Presidente
Don ALFREDO JOHNSON GANA
Don JUAN CERRATO
Don GINO GIRARDI
Don LUIS MANUEL RODRIGUEZ
Don SANTIAGO GARCIA HUIDOBRO, vice-presidente
Don RAMON CORBALAN MELGAREJO.
Don JUAN E. OPORTOT
Don DOMINGO FIGUERAS.
Don TOMAS ROA PEREZ

Don CARLOS SALINAS O., Director-Gerente

Capital autorizado . . . . $ 5.000,000.00
Capital efectivo 2.000,000.00

TASA DE INTERESES

A la vista y en cuenta corriente...	3%
Consignaciones judiciales...	3%
A tres meses plazo...	5%
A seis meses plazo...	6%
A doce meses plazo, pagaderos los intereses por mensualidades...	8%

EL DIRECTOR GERENTE.

BANDERA ESQUINA DE MONEDA

6-j

Compañía Trasatlántica
DE BARCELONA
VAPORES-CORREOS ESPAÑOLES

Salida de Buenos Aires los días 2 y 12 de cada mes

AGENTES EN VALPARAISO:

PEREDA, MARTINEZ & CO.

COCHRANE 653. — CASILLA 89

SUB-AGENTE EN SANTIAGO:

JOSE MONSERRAT

BANDERA 188. — CASILLA 2170

LA UNION NACIONAL

Compañía de Seguros Generales

ASEGURA RIESGOS DE VIDA, INCENDIOS, MARITIMOS, etc.

CAPITAL . . . $ 3.000.000

DIRECTORIO:

Presidente: don Ricardo Edwards W.
Vive-presidente: don Jorge V. Jenkins.
Directores: don Augusto Bruna, don Régulo Valenzuela, don Alfredo E. Escobar, don Amadeo Heiremans, don Pascual Baburizza y don Rafael Garmendia R.

SEGUROS DE VIDA

Rogamos al público consultar nuestras condiciones, que son muy liberales y completamente garantidas para los asegurados. Para cualquiera información ocúrrase a la oficina principal, Santiago, Moneda 1128.

S. LEWIN,
Gerente.

LUIS CARVALLO COCQ,
Sub-Gerente.

C. S. A. V.

Compañía Sud-Americana de Vapores

VIAJES DIRECTOS Y RAPIDOS A CRISTOBAL EN 14 DIAS

Los siguientes vapores dotados de telegrafía inalámbrica sistema "MARCONI", saldrán para la ZONA DEL CANAL (CRISTOBAL):

Vapor **"PALENA"** capitán Mathias, el Miércoles 9 de Octubre a las 16 (antes 4 P. M.)

Vapor **"LIMARI"**, capitán Suárez, el Miércoles 9 de Octubre a las 16 horas (4 P. M.)

Harán escala en Coquimbo, Antofagasta, Iquique, Arica, Mollendo, Callao, Salaverry y Paita. Llegarán a Panamá el 23 y 30 de Octubre, atravesando el mismo día el canal hasta Cristóbal.

Tendrán espléndidas conexiones con vapores para Europa y con las lujosas naves de la United Fruit Co., que zarpan de Cristóbal para New York y New Orleans. En Antofagasta y Arica combinarán con los trenes internacionales a La Paz, que salen los días Sábados y Lunes a las 19.50 y 16 (antes 4 P. M.), respectivamente.

El vapor **"CACHAPOAL"**, capitán Gómez, con instalación de telegrafía inalámbrica sistema "MARCONI", saldrá para Eten e intermedios el Sábado 5 de Octubre a las 16 (4 P. M.) con escala en Coquimbo, Huasco, Caldera, Chañaral, Taltal, Antofagasta, Gatico, Tocopilla, Iquique, Caleta Buena, Pisagua, Arica, Ilo, Mollendo, Chala, Pisco, Tambo de Mora, Callao, Huacho, Supe, Huarmey, Casma, Samanco, Chimbote y Salaverry.

Valparaíso, Octubre 2 de 1918.

ONTERE PLAZA,
Gerente.

AGENTE: Carlos Rogers, Bandera esquina de Moneda.— **SUB-AGENTES:** Santiago H. Spencer, Huérfanos 948.— Expreso Villalonga, Agustinas 848 y Compañía de Transportes Unidos, Estado esquina Delicias.

Suscríbase Ud. a "La Nación"

LA NACIÓN

Santiago, 6 de Octubre de 1918

LA FIESTA DEPORTIVA DEL EJERCITO Y DE LA ARMADA

Fué un decreto feliz el que dictó la Administración del señor Barros Luco el 27 de Septiembre de 1915 para instituir el día deportivo del Ejército y la Armada y fijar su celebración anual en un Domingo de Octubre, es decir, en el comienzo de la primavera. Entendemos que la idea pertenece a la Liga Marítima, institución que lleva ya desarrollada una vasta acción, pero que aún no es tan conocida como debiera serlo; y correspondió a un Ministro marino refrendar el decreto del Presidente Barros Luco.

Es de interés público estimular la afición del pueblo por los ejercicios físicos al aire libre, y no es menos conveniente facilitar las ocasiones que establezcan consorcio entre los miembros del Ejército y de la Armada para fortalecer los vínculos de solidaridad entre ambas instituciones. Con tales consideraciones, fué como se decretó la celebración periódica de este torneo deportivo; celebración que hasta ahora se ha llevado a efecto con toda solemnidad y éxito en Viña del Mar, y que se proyecta en lo sucesivo realizar también en otras ciudades.

Las fiestas deportivas que se han verificado en los años pasados en Viña del Mar, con el concurso del personal de la marina de guerra y del de la guarnición militar han resultado magníficas. Ha sido interesante espectáculo el que presentaban los jóvenes marinos y soldados bregando por la conquista de premios de honor, para su propia satisfacción, y orgullo de las naves y de los regimientos a que pertenecían. Y la sociedad y el pueblo de Valparaíso y Viña del Mar, han llenado tribunas y galerías, como en los días de grandes fiestas patrias nacionales, anhelosos de darse un placer sano, y de contribuir a estimular el fortalecimiento de la raza.

Pero hay algo más: los fondos de las entradas a estos torneos se destinan, por disposición del mismo decreto, a servir a la Liga Marítima de Chile, para la realización de sus patrióticos propósitos, y de su vasto programa en favor de la educación marítima, de la marina mercante nacional, de la industria de la pesquería, de los estudios de todo orden relacionados con la circunstancia de ser Chile una nación que tiene su porvenir en el mar.

Es de esperar que en este tercer año de celebración la fiesta deportiva del Ejército y de la Armada tenga éxito aún superior a los anteriores, y que se realice en otros puertos y ciudades, a fin de que se haga la debida propaganda a la acción que la Liga Marítima está llamada a desarrollar.

De don Emilio Rodríguez Mendoza

Los postulados Wilsonianos

I

No es— como ya intenta hacerlo creer la prensa peruana—el giro hacia lo definitivo que viene tomando la guerra, lo que nos ha impulsado a hablar de acercamiento a la Unión Americana: el país, cuya neutralidad ha correspondido en todo momento a una actitud respetable, está sobre esa acusación, lanzada por los que aún no lo conocen lo bastante o por los que creen que es santiguándose con la sangre generosa de los caídos en la gran contienda como mejor se pueden redimir las consecuencias y los desastres que hubo de acarrear la provocación de 1879.

Fué más bien el deseo y la necesidad de protestar de la ofensa que acababa de hacerse a la inviolabilidad de nuestras aguas lo que provocó el movimiento, exteriorizado en la reunión del Club Hípico, y que, evidentemente, corresponde al sentir de una gran parte de la opinión.

Era lógico ante ese atropello, la oportunidad de manifestar de algún modo la simpatía por el país que entró a la guerra en nombre de todos los neutrales.

Se habló, pues, como protesta, y no por temor, de acercamiento a la gran democracia que señaló al Nuevo Mundo el camino de la Independencia y la República y en la cual no han faltado por cierto agentes diplomáticos dignos del más grato recuerdo (*).

¿Pero en qué puede consistir ese acercamiento cuando los soldados de la Unión ya salpican con su sangre juvenil y sin rencores los bosques que bordean el Rhin, ocultando la rivalidad muchas veces secular de dos civilizaciones distintas como forma externa, como ideales filosóficos, como principios constitucionales y como organización general?

¿En aplausos lejanos, apagados por el estruendo fantástico del choque que está preparando la aparición de un nuevo concepto de la sociedad universal?

¿En funciones de gala con himnos, discursos, banda de músicos y banderas enlazadas en medio de la atmósfera de boudoir de una gran noche de teatro?

¡Cómo para himnos, escuchados por un público cómodamente arrellenado en sus butacas, están el Mundo y la guerra a estas alturas, desde las cuales ya se divisa el panorama enorme del futuro!

Se han pronunciado ya muchos discursos hermosos con motivo de la guerra y, además, se han enviado innumerables mensajes telegráficos, que no es seguro que alcance a leer quien tiene ambas manos ocupadas en levantar muy alto sobre la guerra y sobre el futuro la bandera en cuyo campo estrellado ha escrito Wilson postulados aún más universales y colectivistas que los que proclamó la Revolución de fines del siglo XVIII.

Ha cesado la era de los discursos y de las adhesiones epistolares ó cablegráficas y el deseo exteriorizado en la reunión del Club Hípico no puede tener más que un sentido, inmediato y práctico: la adhesión a los postulados wilsonianos.

¿Pero cuáles son esos postulados que en Abril de 1917 y junto con la entrada de los Estados Unidos a la guerra dieron a ésta un sentido filosófico y un programa jurídico de que hasta entonces había carecido?

II

La contienda europea no podía implicar para nadie, menos para un pueblo como el que representa el Presidente Wilson, la adopción de una actitud definitiva, indiferente a los cambios que en el Mundo y en la situación de cada cual tenía que operar, primero la conflagración misma y luego su duración inesperada.

¿Podía, en efecto, un pueblo de la magnitud y del rol mundial de los Estados Unidos permanecer indefinidamente en medio de la nebulosa de una neutralidad cada vez más imposible de mantener?

Por otra parte, la entrada a la guerra ¿no significaba transformar en militar un pueblo esencialmente industrial, que se ha desarrollado muy lejos de las rivalidades seculares de Europa y que, geográficamente, ha terminado el proceso de su configuración definitiva?

¡Ya tenía, pues, en qué pensar en sus meditaciones de la Casa Blanca el gran Presidente!

La lucha, al plantearse en forma que podía dejar al vencedor sin contrapeso alguno en Europa ¿no amenazaba de una manera muy especial a la Confederación del norte, llena de elementos de diversa procedencia étnica y política?

¿Podía, por consiguiente, haber sido uniformemente la misma, desde el principio hasta el fin, la actitud exterior de los Estados Unidos?

Sin duda que no y la mente de pensador del Presidente Wilson estuvo en todo momento en constante actividad.

"Jamás tuvimos ni tendremos— decía en su discurso del 8 de Diciembre de 1914— un gran ejército permanente; no transformaremos la América en un campamento armado e impediremos que los jóvenes empleen sus mejores años haciéndose soldados.

Sin embargo, agregaba, no podemos olvidar la defensa nacional ni las responsabilidades que nos incumben; aprovecharemos la lección de cada experiencia nueva y en toda circunstancia se hará adecuadamente lo necesario".

Justamente un año después, en 1915, en igual fecha y ante igual auditorio, dice con alarma previsora que "el asunto que domina todo su pensamiento es la cuestión relativa a los medios de la defensa nacional". Insisto, agrega, en la necesidad de **garantizar la continuación de nuestro desarrollo nacional** de acuerdo con las normas que nosotros mismos nos hemos trazado.

Habla aún calurosamente de la neutralidad; pero un año después de la iniciación de la guerra europea, ya enuncia vagamente los principios que habría de formular después, y afirma que los Estados Unidos deben exigir que los demás procedan como ellos, es decir, con arreglo a la justicia y al derecho.

Lo desvela la idea de formar con todas las Repúblicas latinoamericanas una especie de confederación, unida por los vínculos económicos, estudiados y esbozados en dos conferencias sucesivas: la de Washington, en 1915, y la de Buenos Aires, celebrada un año después.

En Abril de 1916, al reclamar a Alemania por el hundimiento del "Sussex", vapor desarmado y torpedeado sin aviso prévio mientras navegaba de Folkestone a Dieppe, el Presidente se pone ya en el caso de tener que entrar a la guerra y reitera con energía a que no dieron su verdadero alcance los Imperios Centrales, todas sus protestas anteriores.

Grandes buques como el "Lusitania" y el "Arabic" y barcos de pasajeros como el "Sussex", decía aquella célebre nota, han sido atacados sin aviso y "si el Gobierno Imperial no declara inmediatamente y pone en ejecución el abandono de los presentes métodos de guerra sub-marina, contra los barcos de pasajeros y también contra los de comercio, el Gobierno de los Estados Unidos no tiene otro camino que escoger sino el de romper completamente las relaciones diplomáticas con el Imperio Alemán."

En Mayo del mismo año, formula como base de la política general de los Estados Unidos, más o menos, los mismos principios, propuestos esta vez al Mundo entero, sometidos a fines de 1915 a los Representantes latino-americanos acreditados en Washington, empezando por los de Chile, Argentina y Brasil: integridad territorial; respeto de grandes y pequeños; eliminación de todo cuanto pudiera perturbar la paz; preponderancia de los derechos universales sobre los intereses particulares e individuales de cada nación.

Encontró tropiezos en varias de las Repúblicas latino-americanas la Confederación a que las había invitado el Presidente Wilson y al entrar en la guerra, como resultado de la extensión que al bloqueo sub-marino dió Alemania a principios de 1917, los Estados Unidos ampliaron a todos los países los principios propuestos a fines de 1915 a la América española.

En Diciembre de 1917, ocho meses después de entrar a la contienda, el Presidente se dirige al Congreso de su país para declarar que "sólo habrá paz bajo la base de la fraternidad y la justicia y cuando se puedan excluir todas las ambiciones personales que quieran aprovecharse del fruto de la victoria."

Agrega que la Unión pelea por sus propios enemigos a los cuales no podrán dejar de alcanzar los principios que sustenta:

"No son únicamente los países pequeños débiles los que necesitan de nuestro apoyo sino también los grandes y poderosos y tanto nuestros enemigos como nuestros aliados.

Al terminar su oración, habla un lenguaje de salmo bíblico:

"La mano de Dios está sobre las naciones y dispensará sus favores sólo a los que se eleven a la altura de su propia justicia y misericordia."

Arde una fé de viejo puritano en todas esas admoniciones que el Mundo estaba obligado a oir y que más que las palabras irritadas de un beligerante, parecían las de un pastor con cura de almas y pueblos.

Días después, el 8 de Enero de 1918, el Presidente lee ante el Congreso, un nuevo Mensaje en el cual define los propósitos de la Unión ante la guerra y ante la paz.

Condena como un atentado el tratado de Brest Litovsk y en seguida enumera por primera vez catorce cláusulas concretas, una de las cuales, la décima cuarta, propone la formación de una "Asociación general de las naciones bajo pactos específicos, con el propósito de proporcionar a los países asociados y tanto a las grandes como a las pequeñas potencias garantías de independencia política y de integridad territorial."

Estas primeras proposiciones concretas, formuladas a propósito de la paz celebrada entre los Imperios Centrales y el maximalismo, se refieren de una manera especial a las cuestiones territoriales planteadas por la guerra y contienen, en síntesis, todos los principios reiterados cada vez que el Presidente Wilson ha creído oportuno responder desde la tribuna a las actividades diplomáticas o militares de los Imperios Centrales.

Lo que en ellas varía no es el fondo, es decir la parte esencial y doctrinaria, sino el suceso que las provoca y al cual sirven de respuesta definitiva. Y como casi todas esas declaraciones hablan de integridad territorial, no faltó, como no podía faltar, quien creyera en la América del Sur que se trataba de rehacer la geografía universal y que era llegado el caso aprovecharse de la sangre ajena a fin de ahorrar la propia.

El 11 de Febrero y siempre ante el Congreso, el Presidente contesta a los Mensajes de Von Hertling y del Conde Czernin; sintetiza en esta ocasión en cuatro cláusulas los principios formulados el 8 de Enero y la cuarta de esas cláusulas da cabida a la más amplia defensa de todos nuestros derechos en el caso improbable de que la futura Asociación de las Naciones, quiera echarse encima la tarea de rehacer la geografía universal:

"Toda bien definida aspiración de una nación debe ser concedida y debe procurarse que los pueblos lleguen a obtenerla ampliamente **sin que esto signifique la introducción de nuevos elementos de discordia o perpetuar antagonismos que más tarde pueden llegar a ser origen de rompimiento etc.**

El 4 de Julio de este año el Presidente interrumpe con su palabra conmovida el silencio lleno de evocaciones, que rodea la tumba de Washington, y encierra definitivamente en cuatro cláusulas su doctrina internacional: destrucción de todo poder arbitrario; arreglo con base popular de las cuestiones existentes; acatamiento común a los mismos principios de honor y respeto a la ley y Liga de las Naciones.

Todavía el 27 de Septiembre último, Mr. Wilson habla de nuevo y las proposiciones finales, sin constituir una modificación de las anteriores, explican las de 4 de Julio: excluyen el boycott económico posterior a la guerra y las Ligas, alianzas o pactos especiales dentro de la Asociación general de las naciones, como así mismo los acuerdos secretos etc.

Ahora bien: ¿Es defendible el interés chileno dentro de esas proposiciones?

Sin duda, puesto que es evidente que el Tribunal llamado a representar la Liga en proyecto, no podrá fallar, como parece creerlo el Perú, sin oir minuciosamente a las partes.

Se tendrán que contemplar en tal caso, los orígenes de la guerra en que el vecino del norte perseguía el monopolio salitrero y la hegemonía sobre todos sus vecinos, empezando por Colombia y Ecuador, y concluyendo con Chile; y habrá de comprobarse que no es este país el responsable de la postergación del plesbicito; que al amparo de sus leyes se ha desarrollado en el Norte una industria que sólo podía prosperar a favor de la paz y la legalidad, las cuales al ser alteradas, afectarían, en primer lugar, a los capitales establecidos en esa zona y, en seguida, a la situación exterior de una gran parte de la América del Sur.

Cualquiera alteración, en efecto, en el estado de cosas existente, acarrearía la situación contemplada por el Presidente en su respuesta a Von Hertling y al Conde Czernin:

"Toda bien definida aspiración de una nación debe ser concedida y debe procurarse que los pueblos lleguen a obtenerla ampliamente, sin que esto signifique la introducción de nuevos elementos de discordia" etc, etc.

E. R. M.

(*). El Tratado de 1881, base angular de la paz entre Chile y la Argentina, fué seguido inmediatamente de esta declaración de los que lo subscribieron:

"Estando concluído y firmado en el día de esta fecha el Tratado de 23 de Julio de 1881, los Plenipotenciarios de la Argentina y Chile, señores Bernardo de Irigoyen y Francisco de B. Echeverría, acordaron expresar en este acto y en nombre de sus respectivos Gobiernos el alto aprecio en que éstos tienen el benévolo concurso que los Excmos. señores Ministros de los Estados Unidos acreditados en la República Argentina y en la de Chile, Mayor General don Tomás O. Osborn y don Tomás A. Osborn, han prestado en las negociaciones que dieron por resultado el ajuste definitivo que acaban de subscribir".

Ternas judiciales

"El Mercurio" de ayer acoge en su sección política un rumor sobre la formación de ternas para la provisión del juzgado civil de Santiago, según el cual el candidato radical no habría figurado en terna por no haber votado por él el consejero señor Yáñez, en contra de lo que hicieron los señores Rivas y Lazcano.

En posesión cabal de los antecedentes, podemos decir que esa información acoge un rumor falso y sin duda, mal intencionado.

El candidato radical para Santiago, era el juez de Copiapó, señor Aguirre, que obtuvo los cinco votos de los consejeros aliancistas, y habiéndose producido empate por la ausencia del señor Guarello, que está enfermo desde hace tiempo, se procedió al sorteo, resultando favorecido el señor Cordovez, juez de San Bernardo, que había obtenido cuatro votos.

Antes de la sesión del Consejo, se reunieron los consejeros aliancistas y se acordó patrocinar sólo al señor Aguirre, que es un funcionario recomendado por los Ministros de la Corte de la Serena. Este fué el único candidato que la Alianza acordó recomendar. Para el segundo lugar se habló de los señores Jara Silva y Costa Pruneda, que son antiguos y meritorios jueces de Chillán y Concepción. El señor Lazcano recomendó por su parte al señor Soro Barriga, juez de Curicó y el señor Yáñez expuso que él votaría además del señor Aguirre, por el señor Mora, antiguo promotor fiscal de Chillán, recomendado también por prestigiosos radicales.

Al revés de lo que había ocurrido desde que el señor Guarello se vió en la imposibilidad de asistir al Consejo, se procedió a formar la terna, no de común acuerdo, sino por votación, arrojando ésta siete votos por el señor Jara Silva, seis por el señor Soro, cinco por el señor Aguirre, cuatro por el señor Cordovez, y otros dispersos, entre los cuales uno por el señor Mora.

Uno de los consejeros coalicionistas manifestó su aceptación a que figurara en terna el señor Aguirre, pero habiendo expresado otro de ellos el deseo de mantener su voto por el señor Cordovez, se llegó después de un corto debate a considerarse que existía empate entre los señores Aguirre y Cordovez, y se procedió al sorteo, resultando favorecido este último.

Esto es lo que ha ocurrido, de manera que podemos con justicia manifestar nuestra extrañeza por el falso rumor acogido por "El Mercurio".

DE VICTOR NOIR

LA HORA DECISIVA

Debo una respuesta a un pensador apacible y optimista que ve pasar la vida desde un pórtico que adornan, no los pámpanos ni los laureles de los filósofos de la antigüedad, sino las siemprevivas, las flores modestas que hablan de afectos perdurables. El señor Lagarrigue que deja correr los años trabajando en la tribuna y en la prensa por un orden social basado en la fraternidad y en la indulgencia que mira al futuro al través del lente dorado de Augusto Comte y de la ternura mística de Ernesto Renán, me ha hecho el honor de enviarme sus parabienes por la prensa, después de leer un editorial de "La Nación", en que comentaba yo las doctrinas trascendentales del Presidente Wilson.

Es ésta una deuda que estaba a punto de no pagar, a pesar de ser tan barata esta moneda de la tinta que nuestros compatriotas tanto gastan en un país donde el ambiente está impregnado de una fiebre irresistible de exhibiciones, en una tierra en donde al paso que marchamos, hasta las moscas terminarán por firmar la protesta ambarina que van trazando en la nitidés de los cristales. Pero las últimas nuevas del cable, hacen imprescindible algún comentario más largo que de costumbre sobre el momento actual del Universo.

No trataré, por cierto, de hacer predicciones ni de marcar rumbos. Los periodistas son algo así como señaleros de estación diseminados al paso del tren de los acontecimientos en el viaje de la historia. En tales condiciones, una firma nada agrega al interés ni a la autoridad de un artículo, y un artículo de prensa en estos tiempos, es más que todo una manifestación del derecho de equivocarse ruidosamente para cuyos abusos encontramos siempre la inagotable benevolencia de nuestros lectores.

Creo yo como el señor Lagarrigue, en la sinceridad de las declaraciones del Presidente Wilson. Pienso que ha llegado el momento de que muchos de nuestros compatriotas depongan ese atavismo de huesos maulinos, que sigue haciéndolos mover la cabeza con aire malicioso cuando se les habla de los grandes beneficios que la aplicación de esta doctrina traerá para Chile como para todos los pueblos débiles. Es ese el caldo de cultivo de todos los pesimismos que envenenan el alma nacional. Y es tiempo ya de echar al canasto de los trastos inútiles esa inquietud dominante de la generación anterior que miró en el imperialismo del coloso del Norte una amenaza para nuestra integridad, para nuestra independencia misma.

Como así también es tiempo que desaparezca una desconfianza fosilizada en el cerebro de algunos caballeros que aún no pueden comprender la sincera cordialidad el especial empeño que anima al Gobierno y a todas las clases de la colectividad argentina por estrechar en forma sincera e indisoluble la alianza con Chile.

Semejante estado de ánimo es análogo al que ha precipitado la guerra en Europa. Había allí una casta militar que seguía soñando con las conquistas territoriales, que miraba la espada como el medio de engrandecer a una dinastía a costa de la sangre de su pueblo. Ese error ha quedado demostrado en los campos de batalla, como no quiera el cielo que una lucha armada nos haga comprender que también pasaron para la América los tiempos en que un Estado podía abrigar siniestros designios respecto a otro y armarse en la sombra para dejarse ir a buscar en territorios más ricos el precio de la victoria.

Hoy el progreso ha hecho imposibles semejantes aventuras. Cada territorio deberá quedarse como está. Los pueblos se hacen grandes en el comercio, en la industria, en la aplicación de las buenas leyes y en el cumplimiento de los grandes deberes de la humanidad. No podemos seguir abrigando temores como los que turbaron nuestros sueños hasta las alboradas del presente siglo.

El conjunto de doctrinas del Presidente Wilson llamado por sus conciudadanos la segunda declaración de la Independencia, acaso debiera llamarse con más propiedad la Declaración de los Derechos de los Pueblos, complemento obligado de la Declaración de los Derechos del Hombre, que había tardado un siglo y medio en iluminar al mundo.

El pensamiento del Presidente de los Estados Unidos es la cristalización de las teorías de las Repúblicas de Platón que han tardado veinte siglos en hacer su camino hacia el predominio definitivo. Es el fruto del horror de la humanidad herida en sus más caros sueños de regeneración y de cultura.

Por eso va a triunfar, por eso ha sido necesario que los Estados Unidos tomen las armas, para hacer caer las armas de las manos que no sabían usarlas, sino para amenazar el derecho de los débiles y los argumentos de los justos. Ningún anhelo humano desde el advenimiento del orden cristiano ha sido más fuertemente sentido que el que ha hecho germinar en el cerebro de Wilson, el código sublime de la igualdad y de la equidad entre las naciones.

Sería un error creer entonces que el pueblo alemán no sentía estas verdades y que en su mentalidad no habían entrado semejantes aspiraciones. Esa nación que ha luchado con inmenso patriotismo y con esfuerzo sobrehumano, contra el mundo entero, esos sesenta millones de hermanos que ya no tienen ancianos, y que ya no tienen niños, también sueñan con la libertad y con la destrucción del militarismo.

Y esas voces se han hecho oir también en su seno desde mucho antes de la guerra. Estadistas y pensadores ilustres se han revelado siempre contra esa tendencia dinástica que llevó al Kronprinz a decir en el prólogo de "Alemania en Armas": "Hasta el fin de los siglos la Espada será y seguirá siendo el factor decisivo y la razón suprema del mundo".

Desde 1901, la protesta de los pensadores y de los liberales alemanes se levantó contra los sueños peligrosos de una casta que arrastraba al país al choque sangriento en que habían de abismarse sus mejores energías. Para qué recordar si no de paso las protestas del Conde de Reventlow en 1901, contra "los Bizantinos" favoritos del soberano; la de Harden en 1906 en su libro "Guillermo II y su pueblo"; la de Vollmar, el jefe de los socialistas demócratas, que en plena guerra se atrevió a decir en el Reichstag, que el partido militarista "había disipado todo el capital de gloria adquirido por el pueblo alemán en 1870". Ni las quejas de Bassermann, jefe de los liberales que no se ha cansado de reprochar al jefe del Estado y a sus consejeros "la falta de calma y de estabilidad en los asuntos del Gobierno".

Todos estos hombres y muchos más como el conde de Moulin-Eckart, que se atrevió a escribir "que ni el emperador ni sus príncipes habían comprendido la grandeza del pueblo alemán", estuvieron señalando sin cesar al fantasma horroroso que acechaba al término de ese camino guerrero. Hoy día que los hechos están consumados, entran ellos y sus partidarios a indicar los verdaderos rumbos al Gobierno y tiene éste que acatarlos.

Y las críticas renacen con una fuerza y una violencia que francamente no podemos comprender en los países latinos. Sólo en Gran Bretaña y en Alemania, ha podido contemplarse este culto por la libertad de opinión, que llevaba al Gobierno a escuchar impasible las críticas más acerbas de los representantes de oposición. ¿Qué le habríamos dicho aquí, qué le habría ocurrido en los países no sajones a un diputado como el socialista Haase, que el 26 de Febrero último exclamó en la sesión del Reichstag: "¡Bendigo el día en que los pueblos tomarán en sus manos la dirección de sus propios destinos contra los príncipes y los ministros y sobre todo: contra el militarismo!"

Y a este grito sublime responde su colega Erzberger, que ayer llegó a ocupar un cargo de Ministro del Imperio en compañía del príncipe Maximiliano de Baden: "El pueblo alemán no puede permanecer como un rebaño del absolutismo condenado a sufrir y a desangrarse en silencio". Son los ecos de aquella voz del patriarca Bebel que tuvo la fuerza de decir que la "guerra salvaría a la Alemania del militarismo".

Detrás de ellos hay una multitud inmensa de hombres y de mujeres, que sufren persecuciones por sus estallidos de protesta contra las autoridades militares, que claman por sus derechos y que piden a su gobierno que los libre de una vez por todas de esa pesadilla enloquecedora del hambre y de la guerra.

Todo esto hace comprender que el Presidente Wilson ha tenido la visión justa del estado de ánimo del pueblo alemán, que no hay allí una hermandad de incendiarios sedienta de sangre y de destrucción, empecinada en arrasar el mundo, sino un pueblo que guarda en su seno la misma proporción de hombres buenos y malos que todos los demás del orbe y que sufre en estos momentos las consecuencias de la ceguera fatídica de una dinastía obsecada por la emulación del Gran Corso y de una casta ansiosa de consolidar una posición privilegiada que el progreso y la difusión de las luces iban haciendo cada día más insostenible.

Por este motivo, el mandatario de la Unión ha comprendido que no estaba la garantía de la paz futura en la desmembración de los territorios, ni en la quimera absurda de la supresión del principio de las nacionalidades, principio que sólo morirá con las razas, pero que no sofocarán jamás las victorias ni los tratados. Comprendió que no debía mantenerse latente más allá de la guerra ningún problema ni odiosidad alguna. Por eso rechaza ahora las listas negras posteriores al actual orden de cosas y toda política de exclusión económica. Tiene en los Estados Unidos doce millones de alemanes que se han identificado con el alma republicana, que luchan entusiastamente por sus principios y que ven más allá de esta contienda contra un sistema no contra un pueblo, la salvación de sus hermanos de ultramar y la redención misma de la tranquilidad universal.

Ante ese estallido de ideas generosas y altruistas, ante la exhibición de un evangelio de los pueblos débiles, ¿qué hemos hecho nosotros que no tenemos escuadra ni ejército, ni industrias, ni potencialidad económica, que no podremos tenerlos nunca porque nuestros vecinos son infinitamente más ricos que nosotros? Nosotros que no tenemos Gobierno, que somos apenas un poco más que una tradición militar, seguimos impasibles.

Desde el primer instante, nosotros, que somos una democracia capaz de vivir tan sólo al calor de las doctrinas igualitarias de otra democracia mayor como la norteamericana, no hemos hecho aún otra cosa que ponerle obstáculos al Plan Wilson. Después la mayoría de nuestros conciudadanos ha ignorado durante un año en qué consistían los principios de Wilson. Se ha dejado pasar cada oportunidad de librarnos del estigma de la indolencia y hoy que acaso la última de ellas se presenta, el pueblo chileno sigue aletargado como esos árabes fatalistas que esperan el juicio final, mudos, desdeñosos, inmóviles, tomando el sol sin seguir su marcha.

Es preciso sacudir esta inacción. Antaño nos lisonjeaban llamándonos los prusianos de Sud América, los ingleses del Pacífico. En realidad, no éramos más que habitantes de una factoría cosmopolita. Pero no quiera el cielo que lleguen a considerarnos algún día como los turcos del Nuevo Mundo y que nuestra riqueza salitrera represente entonces, por culpa de nuestra actual indecisión, el papel de Constantinopla en el problema del Hombre Enfermo.

Los ciudadanos deben levantarse, de una vez por todas, y acudir a los comicios y a la prensa, para que de un extremo a otro del territorio se sepa que por fin Chile está de pie junto con el Franklin moderno que acaba de hacer brillar la espada de la justicia en la hora suprema de la liquidación de las dinastías, de los absolutismos, de las añejas mistificaciones que el mundo adoró durante un siglo de convencionalismos. El ídolo de arcilla ha caído, llevemos nuestro oro a la estatua de la Igualdad Eterna que Wilson está levantando en el Capitolio.

V. N.

CASAS
EN ARRIENDO

Compañía. — Espléndida casa en altos, muy central, 11 habitaciones, dependencias, hall, patio en altos, calefacción, luz eléctrica, gas, piezas de baño, anchas galerías, etc. **Canon: $ 1,000.**

Moneda.—Casi esq. Amunátegui. Bajos, con un gran hall, 10 habitaciones, algunas con parquet, luz eléctrica, piezas de baño, 2 patios, jardín, garage, puerta falsa. **Canon . . . $ 1,000**

Riquelme. — Bajos, recién refaccionados, muy espaciosos, 3 patios, parrón, luz eléctrica, et., Canon, $ 700

Freudenburg & Balmaceda
330 - MORANDE - 330

LLEGÓ
Se recomienda guardar los ENVASES del Delicioso
TE
RATANPURO
LLEGÓ

LANA
de la próxima esquila

Compramos pagando el mejor precio de plaza

JACKSON & Co.
SANTIAGO

Corredores de productos en general

Huérfanos 1070 -:- Casilla 2378

PAPAS
CORAHILAS
SEMILLAS DE CHILOE
A $ 18
Saco retobado puesto carro Puerto Montt, ofrece:
Jermán Oelckers
Morandé 237-A - Casilla 3956
Teléfono 1205 - Santiago
x-8386-6-j

Baños Santiago
SAN ANTONIO 382
Abierto desde hoy el
Gran Baño Natación
x-8557-6-j

GRAN EXITO

Salió la 2.a edición del precioso
ALBUM ARTISTICO MUSICAL "IDEAL"
dedicado a Paquita Escribano, con 16 de sus mejores piezas.
Precio del album . . $ 1.50
A provincias . . . . . $ 1.80
Pedidos por mayor y menor a
ZAMORANO Y CAPERAN
Compañía 1015—Casilla 362
Santiago
El 2.o y 3er. números están por agotarse; el 4.o aparecerá en algunos días más.

En Zapallar
VENDO

GRAN CHALET con vista al mar, en la calle principal de ese balneario, rodeado de preciosos jardines y parque. Gran superficie de terreno. Construcción que consulta toda clase de comodidades. Se vende amoblado, y con grandes facilidades de pago.
PRECIO: $ 55,000

CARLOS OSSANDON B.
1080—HUERFANOS—1080

Manguera Metálica
PARA VAPOR
OFRECE:
FUNDICION LIBERTAD
LIBERTAD 53-58

El día de la Raza será estrenada
Vida Cristobal Colon

POLITICA

Mesa Directiva Liberal

EL DIRECTORIO GENERAL DEL PARTIDO ELIGE PRESIDENTE AL SEÑOR JOSE MARIA VALDERRAMA Y VICES A LOS SEÑORES ELIODORO YAÑEZ Y LUIS ALDUNATE E.

Entrevista con el señor Valderrama

LA JUNTA EJECUTIVA NACIONAL ACUERDA AMPARAR, DENTRO DE LAS FACULTADES CONSTITUCIONALES, A LOS FUNCIONARIOS DE ESTE PARTIDO CONTRA QUIENES NO EXISTAN CARGOS COMPROBADOS

Manifiesto de la representación parlamentaria demócrata

ACUERDOS TOMADOS AYER POR EL DIRECTORIO GENERAL LIBERAL - DEMOCRATICO.— LA COMISION CONSERVADORA, CITADA PARA MAÑANA

Directorio General Liberal

En la tarde de ayer celebró sesión el Directorio General del Partido Liberal, bajo la presidencia provisoria del señor don Raimundo del Río, y con asistencia de los señores: Ismael Tocornal, Eliodoro Yáñez, Fernando Freire, Manuel Rivas, José Pedro Alessandri, Arturo Alessandri, Manuel J. Madrid, Marcelo Somarriva, Enrique Bermúdez, Luis Porto Seguro, Alejandro Rengifo, Jorge Valdivieso Blanco, Armando Jaramillo, Tomás Ramírez Frías, Jorge Errázuriz Tagle, Lorenzo Montt, Francisco Garcés Gana, Ladislao Errázuriz, Luis Aldunate, Hernán Correa R., Arturo Yávar A. y 47 señores directores.

Se leyó el acta de la sesión anterior y se dió cuenta.

El señor don Ismael Tocornal usó de la palabra para agradecer al Directorio General del Partido las señaladas muestras de aprecio y las distinciones tan honoríficas con que se le había favorecido en la sesión anterior. Agregó que circunstancias de orden particular le habían obligado a alejarse de la Dirección del Partido, seguiría ocupando su plaza de soldado en la colectividad, y que así como había sabido mandar en los momentos en que era el jefe, sabría obedecer como simple ciudadano.

Entrando a elegir Mesa Directiva se recogió la votación, que arrojó el siguiente resultado:

Por don José María Valderrama para presidente del Partido, 64 votos, en 68 votantes.

Por el señor Eliodoro Yáñez, para vice-presidente, 59 votos y por el señor Luis Aldunate para vice-presidente, 55 votos.

Proclamado el resultado de la votación que fué acogido con grandes aplausos, el señor don Luis Aldunate propuso que una comisión del Directorio General fuese a comunicar su nombramiento al señor Valderrama, designándose inmediatamente para este efecto, a la Mesa Directiva y a los señores senadores y diputados presentes en la reunión.

En la votación para proveer los cargos de directores, resultaron con mayorías absolutas los señores Domingo Tocornal Matte y Emilio Aldunate Bascuñán.

El señor don Arturo Alessandri, pidió la palabra para expresar que estaba a las órdenes del Directorio, con el fin de cumplir con el artículo 48 del Estatuto Orgánico del Partido que obliga a los Ministros de Estado a dar cuenta de su actuación en el Gobierno, ante el Directorio General, pero que por lo avanzado de la hora creía más prudente hacer uso de la palabra en una sesión próxima.

Así se acordó.

Entrevista con el señor Valderrama

Programa del nuevo Presidente del Partido Liberal

Desde hace algunos días los círculos políticos se encontraban agitados, con motivo de la elección de Mesa Directiva del Partido Liberal, en razón de haber renunciado sus cargos de presidente y vice-presidentes, los señores Ismael Tocornal, Eliodoro Yáñez y Manuel Rivas Vicuña.

El Partido Liberal, desempeña, dentro de la actual combinación de Gobierno, un papel de singular importancia, atendida su representación parlamentaria, que en la Cámara de Senadores es mayor que un tercio del Senado, y en la Cámara Joven es también tan lucida como numerosa.

En estas condiciones un cambio de Mesa Directiva en este Partido, podía tener transcendencia aún dentro de la situación política; de ahí

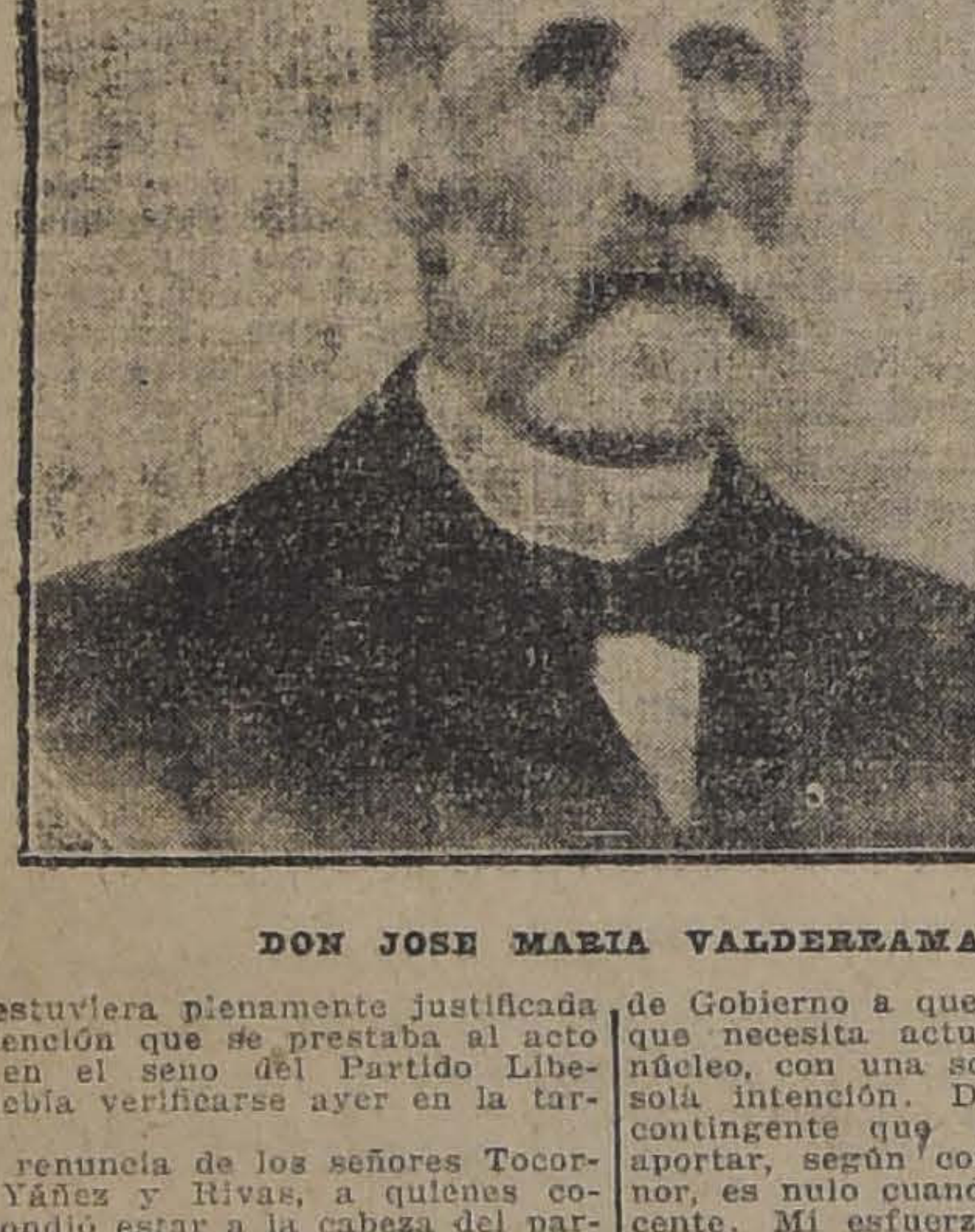

DON JOSE MARIA VALDERRAMA

que estuviera plenamente justificada la atención que se prestaba al acto que en el seno del Partido Liberal debía verificarse ayer en la tarde.

La renuncia de los señores Tocornal, Yáñez y Rivas, a quienes correspondió estar a la cabeza del partido durante las últimas elecciones, ha sido general y sinceramente lamentada.

El señor Tocornal que estaba al frente del partido desde el año 1915 se retira de la dirección con el orgullo de haberlo sabido mantener perfectamente unido durante todo el tiempo en que le correspondói actuar; y aún cuando lo recibió en condiciones un tanto precarias, por la proximidad de la derrota parlamentaria de aquel año, ha podido entregarlo en el más brillante pie, con un número de senadores y de diputados que sobrepasó a las más optimistas expectativas.

Reconociendo estos merecimientos el Directorio General del Partido le ha hecho objeto en los momentos de aceptarle su renuncia de las más hermosas manifestaciones de consideración y de respeto.

En estos últimos tiempos, voces salidas de ordinario de filas extrañas a la Alianza Liberal, habían dado en proclamar una supuesta división en el seno del Partido Liberal Doctrinario; de modo que la elección de Mesa Directiva revestía, en estas circunstancias, caracteres de mucho interés.

La elección del señor don José María Valderrama como presidente de la colectividad, realizada ayer por la casi unanimidad de los votantes del Directorio General, ha venido a poner definitivo remate a estos intencionados rumores.

El señor Valderrama es un antiguo parlamentario, y uno de aquellos liberales de la vieja guardia que han sabido estar con su partido en la buena y en la mala frotuna.

Respetable y respetado por todos, amigos y adversarios, ha logrado formarse en el seno de la alta Corporación a que pertenece una situación bien interesante. Su espíritu joven y abierto a todos los sacrificios ha sabido identificarse con las corrientes más modernas que se han diseñado en el seno del Partido Liberal, ocupando siempre resueltamente, una de las plazas más avanzadas. Su intervención amistosa, ha sido muchas veces argumento de armonía y conciliación en el seno de su Partido, y su palabra de liberal convencido y de político integérrimo, ha cobrado en estos últimos tiempos, relieves muy culminantes.

Sin conocer otro camino que el de la línea recta, para llegar a donde se propone ha podido pasar por el Congreso en sus largos años de representación popular, sin dejar un enemigo. Antes bien, su esbelta figura de gentil hombre, y su tradicional hidalguía castellana del más viejo cuño, le han permitido pasar por diferentes legislaturas favorecido por el respeto de sus adversarios y por la consideración muy particular de sus amigos.

Poco después de ser elegido Presidente del Partido Liberal tuvimos oportunidad de pasar a saludarlo a su lecho de enfermo en donde una dolencia felizmente pasajera le tiene postrado.

Muy agradecido se muestra el señor Valderrama de la forma tan honrosa para él en que se produjo la votación del Directorio General y de la gentileza de los elementos más representativos de su partido que fueron a comunicarle su designación.

—Yo no puedo contestar inmediatamente si acepto o no este cargo tan importante, nos expresa, porque creo indispensable dejar antes esclarecidos algunos puntos que considero esenciales para poder actuar en conformidad con los propósitos que los amigos del Directorio han tenido al elegirme Presidente del Partido Liberal. Mañana me dedicaré a visitar a algunos colegas y según sean las opiniones que ellos me den, así será la respuesta que yo habré de dar al Directorio.

—Si acepto el cargo con que se me ha honrado, desarrollaré un programa breve, pero que yo considero de la más transcendental importancia. Ese programa puede sintetizarse así: **unión sincera e inalterable en el seno del Partido Liberal, y mantenimiento leal y honrado de la situación política de Alianza.**

—Nuestro Partido, agrega, es una entidad en el seno de la combinación de Gobierno a que está incorporado, que necesita actuar como un solo núcleo, con una sola voz y con una sola intención. De otra suerte, el contingente que está obligado a aportar, según compromisos de honor, es nulo cuando no contraproducente. Mi esfuerzo principal entonces será mantener siempre al Partido en un solo haz, cuyo portavoz seré, mientras esté en el cargo a que se me ha llevado. Tan pronto como vea que en el seno del Partido Liberal se diseñan corrientes antagónicas abandonaré el cargo, porque comprendo que en tal desgraciada ocurrencia, se hace imposible la dirección de la colectivdad, se desacredita su organización y su acción pública y es estéril cuanto esfuerzo se realice por servir a la causa y al país.

No han faltado aves de mal agüero que atribuyendo una importancia que no tienen a algunas divergencias políticas de este último tiempo han hablado de la ruptura de la Alianza Liberal.

El señor Valderrama protesta indignado ante semejante suposición, y el bronce de su voz adquiere entonación más severa para dejar caer en dos palabras una afirmación que es todo un programa político: **Puede Ud. estar cierto de que en mis manos no se romperá la Alianza Liberal.**

Hace después recuerdos del señor Tocornal, su antecesor, a quien tributa los más irreservados homenajes.

—Yo no puedo aceptar que Ismael se aleje de la política, porque a él le correspondió recoger el programa con que cada uno de los representantes parlamentarios elegidos en las elecciones del 3 de Marzo, se presentó a buscar el apoyo del Partido. Esas promesas hay que hacerlas cumplir, y el programa con que todos nosotros nos prsentamos a pedir los sufragios del pueblo, es el que debemos desarrollar íntegramente.

En este punto se refiere de nuevo el señor Valderrama a la necesidad de mantener la Alianza Liberal, y a su propósito de buscar siempre una inteligencia cordial con los partidos aliados.

—Estamos obligados a hacer buen Gobierno, y la única manera de hacerlo es presentándonos compactos, y sin más finalidad que el cumplimiento del programa de la Alianza.

Son sus últimas palabras.

Tal vez el común de las gentes, acostumbradas a encontrar en los hombres altamente colocados de la política, respuestas evasivas y sin compromisos, se extrañarán de que la unanimidad del Directorio Liberal haya buscado al señor Valderrama para confiarle la jefatura del Partido, sabiendo que él es un ciudadano sin dobleces, sincero y franco.

Pero la verdad y la justicia se abren paso en todas partes en la hora presente, y la política de subterfugios o de conciliábulos cede su lugar a la política abierta, al alcance de todos.

El señor Valderrama representa esta exigencia de la hora actual en la forma más perfecta.

Recogerá la tradición triunfadora que le dejara el señor Tocornal y sabrá seguramente continuarla con brillo.

Tal es el nuevo jefe del Partido Liberal de Chile.

Junta Ejecutiva Nacional

Ayer se reunió la Junta Ejecutiva del Partido Nacional bajo la presidencia del señor Miguel A. Varas, y con asistencia de los señores Manuel Hederra, Aníbal Rodríguez, Miguel Luis Irarrázaval, Arturo Alemparte, Régulo Valenzuela, Miguel Letelier, tesorero; don Jorge Silva Baltra y secretarios, señores Armando Guzmán y Fermín Vergara Figueroa.

Se ocupó el partido de la situación de los funcionarios nacionales, y acordó amparar, dentro de las facultades constitucionales, a todos aquellos contra quienes no existan cargos comprobados en el desempeño de sus funciones.

La Junta trató en seguida de algunos asuntos de carácter interno y se levantó la sesión.

Convención Provincial Radical

Nos telegrafían de San Felipe que la Convención Provincial Radical de Aconcagua ha elegido delegado ante la Junta Central del Partido al señor Valentín Letelier.

Directorio General Liberal-Democrático

Presidido por don Roberto Sánchez García de la Huerta, vice-presidente, se reunió ayer, a las 14 horas (2 P. M.), el directorio general del Partido Liberal Democrático, con asistencia de los directores don Emilio Bello Codesido, don Felipe Casas Espínola, don Guillermo Ramírez Sanz, don Ruperto Murillo, don Manuel González Ossa, don Manuel Vargas A., don don Arturo Urzúa Rojas, don Luis Vicuña Cifuentes, don Agustín Boza Lillo, don Andrés Balmaceda Bello, don José Manuel Balmaceda y Toro, don Saladino Rodríguez ,don Augusto Vicuña Subercaseaux, don Oscar Urzúa Jaramillo, don Enrique Zañartu Prieto, don Luciano Hiriart Corvalán, don Belfor Fernández, los secretarios generales don Julio Prado Amor y don Enrique O. Barboza y el tesorero don Jorge Prieto Echaurren.

Excusaron su inasistencia los señores don Arturo Cubillos Pareja, don Pedro E. Herrera, delegado por Colchagua, y don P. Abdón García Pastoll, delegado por Valparaíso.

Leída y aprobada el acta de la sesión anterior, se dió cuenta: de varias notas en que algunas asambleas comunales comunican su instalación y la constitución de sus directorios; de otras notas de los presidentes de Valparaíso relativas a la reorganización de las asambleas del partido en esa ciudad; y del informe sobre reorganización de asamblea elaborado por don Emilio Bello Codesido y don Julio Prado Amor.

Se discutió este informe, artículo por artículo, y fué aprobado, acordándose imprimirlo, publicarlo y enviarlo a todas las asambleas del partido de la República.

Se acordó enviar una nota de condolencia a la señora viuda del teniente coronel de Ejército don Pedro Fierro Latorre, recientemente fallecido.

Procedióse, en seguida, a designar un director, en reemplazo de don Segundo Gana Castro, fallecido hace poco, y resultó elegido por gran mayoría de votos, el ex-senador don Daniel Oliva.

Después de cambiarse algunas ideas, se resolvió designar una comisión de diez correligionarios para reorganizar la Asamblea de Santiago, y otra de cinco para la unificación de las asambleas de Valparaíso.

La primera de estas comisiones, es decir, la de Santiago, quedó compuesta por los señores don Octavio Barros, coronel don Hermógenes Camus, don Rafael Balmaceda, don Guillermo Ramírez Sanz, don Jorge Valdivieso Vidal, don Pedro A. Marín, don Julio Prado Amor, don Enrique O. Barboza, don Augusto Vicuña Subercaseaux y don Luis Merino Lizama.

La segunda, que debe ejercer su misión en Valparaíso, quedó constituída por los señores don Octavio Barros, don Roberto Sánchez García de la Huerta, don Felipe Casas Espínola, don Jorge Prieto Echaurren y don José Manuel Balmaceda y Toro.

Se acordó poner el nombramiento de esta comisión en conocimiento de los señores don Arturo Cubillos Pareja y don P. Abdón García Pastoll, presidente de las dos asambleas de Valparaíso.

Se trató de varios asuntos de régimen interno y se levantó la sesión, a las 16 (4 P. M.)

Asamblea Radical de Santiago

Se nos encarga citar para mañana Lunes, a las 18 1|2, en el Club Radical, a fin de que se constituya, a la Comisión designada por la Asamblea de Santiago para que estudie las reformas del programa del Partido que los delegados de esta corporación deban propiciar en la próxima Convención general.

Dicha comisión está formada por los delegados señores don Jorge Huneeus Gana, don Guillermo Labarca Hubertson, don Darío Salazar Jáuregui don Eduardo Vera Yanattiz y don Luis Constenla y por los señores don Evaristo Molina, don Roberto Parragué, don Rudecindo Salas Mora, don Agustín Vigorena, don Julio Molinare y don Abel Gutiérrez.

Se nos pide recomendar la asistencia, porque en dicha reunión se designarán las subcomisiones para las siguientes materias: políticas, sociales, educacionales, económicas y jurídicas.

PARTIDO RADICAL

Asamblea de San Miguel

En su última sesión, esta corporación tomó conocimiento de la renuncia del delegado ante la Convención General del Partido, señor Abel Gutiérrez. Y acordó celebrar con varias fiestas el aniversario de la fundación de la Asamblea, que es el 16 de los corrientes.

Comisión Conservadora

Circula la siguiente citación:

"Santiago, 5 de Octubre de 1918. —De orden del señor presidente de la Comisión Conservadora, tengo el honor de poner en su conocimiento que dicha Comisión celebrará sesión el Lúnes 7 del corriente, a las 15 horas (3 P. M.) para ocuparse del mensaje de S. E. el Presidente de la República en que solicita el acuerdo requerido por la Constitución para nombrar Embajador Extraordinario y Plenipotenciario de Chile en los Estados Unidos de América al señor don Beltrán Mathieu.

Dios guarde a US.— **José M.a Cifuentes, pro-secretario**".

Manifiesto Demócrata

La representación parlamentaria del Partido Demócrata cumple el grato deber de informar a las agrupaciones que le han conferido su mandato, acerca de su labor en el período de sesiones ordinarias y de los sucesos más importantes de nuestra actualidad política.

I

Pacto de alianza

Conocen nuestros correligionarios el pacto de Alianza política que liga a los partidos demócrata, Liberal y Radical. En conformidad a este acuerdo los tres partidos fueron a las urnas de Marzo a reconquistar para el liberalismo la situación de preeminencia que le corresponde en el gobierno del país.

Yacían estos partidos aplastados bajo el predominio de la Coalición, sin poder sacudir su yugo, y habrían permanecido largo tiempo aún supeditados, si la joven y robusta democracia no hubiera contribuído con el concurso de sus fuerzas electorales para derrotar en los comicios a los partidos coligados.

Debido al común esfuerzo lograron alcanzar el más espléndido triunfo y afianzar para siempre, así lo esperamos, una era de libertad y de bienestar para la República.

II

Régimen de igualdad

Alcanzada la victoria, los tres partidos aliados debían haber compartido por igual la situación de Gobierno a que les daba derecho su mayoría parlamentaria o que, al menos, con el beneplácito de todos, se hubiera organizado el nuevo régimen de Alianza Liberal.

Los partidos aliados que antes de la elección de Marzo habían compartido con nosotros el Gobierno, **en igualdad de condiciones**, no nos reconocieron la misma igualdad en un Gabinete de Alianza, y determinaron conceder una sola cartera para el Partido Demócrata.

El Directorio General no aceptó que se creara al Partido una situación **de inferioridad** y resolvió pedir a los aliados que se le tratara en igualdad absoluta de condiciones, como entidad política que tiene derecho a su crecimiento y a la realización de sus doctrinas y aspiraciones.

Habíamos ido a la lucha sin medir sacrificios y sin valorar el aporte de voluntad y de esfuerzos hasta alcanzar la victoria; nos correspondía desarrollar en el Gobierno las aspiraciones que nos sirven de emblema. Partidos autónomos e iguales entre sí, tenían legítimo derecho a intervenir en el Gobierno en igualdad de representación y procurar el afianzamiento de sus doctrinas, el cumplimiento de su programa y a orientar dentro de sus ideales la nueva administración que se iniciaba.

Esta explicación era de todo punto necesaria para que nuestros correligionarios comprendan por qué se pidieron dos carteras para el Partido y no lo atribuyan a emulaciones que jamás han existido en nuestro seno.

III

Sin demócratas

Reunidos los comitées de los partidos aliados se insistió en el ofrecimiento de un Ministro en el Gabinete que organizaba el distinguido político liberal, don Arturo Alessandri.

Conformándose a la resolución del Directorio General, la delegación demócrata no aceptó una sola cartera, y no deseando contribuir al fracaso de la primera organización ministerial de la Alianza, consintió hidalgamente en que se formara un Gabinete sin demócratas, con el bien entendido acuerdo, expresamente pactado, de que en el momento en que el partido aceptase una cartera se retiraría uno de los Ministros para darle cabida a un representante nuestro.

IV

Constitución del Congreso

Reunido el Congreso, se procedió a la elección de consejeros de Estado y la totalidad de los votos aliados en una y otra Cámara, favoreció a los candidatos de la Alianza, designando por nuestra parte en el Senado al correligionario don Angel Guarello. Para la segunda vice-presidencia de la Cámara fué elegido nuestro compañero don Nolasco Cárdenas.

La calificación de poderes ha sido hecha con alto espíritu de justicia y con plena libertad de criterio, sin que entrase para nada el cálculo político.

Nuestro colega don Juan B. Martínez obtuvo la aprobación definitiva de su elección como diputado por Santiago.

V

Clausura de los debates

La primera cuestión llevada al seno de la Cámara de Diputados consistió en una reforma del Reglamento para introducir la clausura de los debates por simple mayoría.

La representación parlamentaria del partido combatió vivamente una reforma que venía a privarla del ejercicio de la más primordial de sus prerrogativas: el derecho de deliberación.

La libertad de la tribuna, base fundamental de nuestro sistema democrático, habría de encontrar defensores altivos y enérgicos en los congresales demócratas y todos a una combatimos una reforma que establecía la clausura parlamentaria como medio apropiado de legislación.

La Cámara de Diputados ha quedado formada por 32 diputados radicales; 26 liberales y 6 demócratas, total 64, que constituyen la mayoría aliancista; por 25 conservadores; 16 balmacedistas; 10 nacionales y 1 nacionalista, en todo, 52, que forman la oposición.

El Senado se compone de 16 liberales: 5 radicales y dos demócratas que forman la mayoría liberal; de 8 conservadores, 3 nacionales; 1 balmacedista y 1 independiente, en todo trece, que forman la oposición. Falta por decidir la elección del Maule entre un liberal electo presuntivamente y un balmacedista.

Después de numerosas y continuadas sesiones que ocuparon la mayor parte del período legislativo, se llegó a una transacción para aceptar la clausura con el voto de un 68 por ciento de los miembros presentes al tiempo de votarse la proposición respectiva, y los diputados demócratas aceptaron, mal de su grado, este arreglo para no entorpecer las buenas relaciones que mantienen con los partidos aliados.

VI

Matrimonio Civil

La representación parlamentaria acordó presentar un proyecto de ley tendiente a regularizar la constitución de la familia, dictando medidas para cumplimiento de la ley de matrimonio civil.

El proyecto tiene, sobre otros, la ventaja de que no modifica absolutamente la ley vigente y solo la completa imponiendo penas a los que engañan a la joven desposada simulando un matrimonio que sólo se someta a las ceremonias de un culto, y a los sacerdotes que bendijeren con las ceremonias religiosas un matrimonio que no se hubiere celebrado en conformidad a las prescripciones de la ley.

Al mismo tiempo favorece la legitimación, por ministerio de la ley, de la próle ilegítima habida de a reunión anterior, siempre que os padres regularicen su estado civil contrayendo matrimonio con arreglo a la ley.

Abrigamos la esperanza de que éstas o parecidas disposiciones sean incorporadas a la ley que se apruebe en definitiva.

VII

Otros proyectos

Dentro de la tendencia del programa demócrata, nos hemos preocupado de la reforma de la ley sobre accidentes del trabajo; de la reforma de la ley de descanso dominical, introduciendo una modificación en favor de los operarios de peluquerías y propiciando la reforma del reglamento para que logren descanso los operarios de panaderías. Se ha presentado un proyecto de ley sobre servicio de instrucción en el Ejército; se ha procurado el despacho de una ley que prohiba la inmigración asiática.

Se ha impulsado la protección a las industrias de tejidos. Se ha llamado la atención del Gobierno hacia la necesidad de implantar la jornada de ocho horas de trabajo en los talleres del Estado. Se ha estimulado la acción del Gobierno en el sentido de solucionar la cuestión de la carestía de vida en el país y en especial respecto de las provincias del Norte, enviando allá artículos de primera necesidad.

En el Senado se ha presentado una moción para establecer colonias ganaderas en los territorios cordilleranos de la provincia de Llanquihue; y se ha llamado la atención del Gobierno sobre los deplorables sucesos del Lago de Buenos Aires, previstos con anticipación por los representantes demócratas. Se ha abogado por la instrucción primaria y mejoramiento del preceptorado.

Se ha observado también en la Comisión Conservadora el desconocimiento de la soberanía nacional que implica la inutilización de naves mercantes refugiadas en nuestros puertos al amparo de la neutralidad chilena.

VIII

Comisión Conservadora

Terminado el período ordinario de sesiones, se ha elegido en una y otra Cámara catorce miembros que componen la Comisión Conservadora, encargada de velar las libertades públicas en el receso del Congreso.

La Alianza designó un representante demócrata del Senado y otro de la Cámara de Diputados, designación que recayó en los Congresales dón Malaquías Concha y don Juan B. Martínez.

XI

Comisión Mixta de Presupuestos

El Partido se halla representado en la Comisión Mixta de Presupuestos por los miembros del parlamento el Senador don Zenón Torrealba y el Diputado don Manuel J. O'Ryan.

Es esta una Comisión de gran importancia y de mucha labor, pues en ella se distribuyen los gastos de la Administración según las necesidades e importancia de los servicios.

X

Representación en el Gabinete

El Directorio acordó en el mes de Junio, en obsequio de la armonía, manifestar a los partidos aliados que aceptaba ingresar al Gobierno haciéndose representar por un miembro en el Gabinete.

Esta exigencia no se hizo efectiva inmediatamente para no producir perturbaciones en el Gobierno, pues el Jefe del Gabinete declaró que el cambio de un Ministro provocaría la crisis total.

Trascurrido, sin embargo, todo el período ordinario de sesiones del Congreso, los representantes parlamentarios reiteraron la exigencia, la que fué hecha suya por el Directorio, y por fin, en reunión de Comitées, se acordó reconocer nuestro legítimo derecho.

En conocimiento extra-oficial de este acuerdo, entre otros motivos, el Gabinete Alessandri-Feliú se apresuró a presentar la renuncia colectiva y ha sido reemplazado por el Ministerio García de la Huerta-Bahamonde.

En representación del Partido ha sido llamado a colaborar en el Gobierno el correligionario don Francisco Landa.

Administración

Aún cuando sea muy sensible dejar constancia de la poca equidad con que se ha procedido al nombramiento de los empleados de las diversas reparticiones, cumple a nuestro decoro no formular quejas ni debilitar en forma alguna nuestra adhesión a la Alianza, porque así lo aconseja la lealtad de un partido que ha demostrado siempre servir ideales antes que ambiciones.

No obstante, tratándose de puestos políticos que exterioricen la participación del partido en el Gobierno, no hemos podido menos que gestionar la designación de algunos funcionarios ante los comitées de los partidos aliados, no siempre con fortuna.

Se ha nombrado, sin embargo, Intendente de Llanquihue al correligionario don Lindorfo Alarcón: gobernador de Río Bueno, en su reemplazo, al correligionario don Pedro Ruiz Manríquez. Se ha designado asimismo gobernador de Imperial, al compañero don Manuel J. Martínez. Quedan por proveer algunas intendencias y gobernaciones que nos han sido acordadas y que por un motivo u otro no han sido aún provistas.

Convención

Parecería de toda conveniencia la celebración de una convención extraordinaria que acordase reglas de procedimiento para deslindar las atribuciones que corresponden a la dirección del partido de las prerrogativas parlamentarias.

Corresponde al directorio acordar la convocatoria o pedirla a cuatro agrupaciones de distintas provincias. Según tenemos entendido, se han hecho gestiones en tal sentido.

Los demás partidos reunen en convención a sus parciales para estudiar los diversos problemas que se ofrecen a su consideración la Democracia no debe quedarse rezagada en la materia.

XIV. Propaganda

Corresponde a los amigos, sin excepción, iniciar un vigoroso movimiento de propaganda en favor del crecimiento y desarrollo del Partido. Es menester atraer a la juventud de todas las condiciones sociales a cooperar, con nosotros, en esta gran obra de redención social dirigida en favor de la igualdad humana, del bienestar de los trabajadores, de la prosperidad de nuestras clases productoras.

La democracia es la más alta manifestación de la dignidad del hombre que no soporta vasallaje ni servidumbre; es la más sublime expresión de la ciencia política, el único sistema de Gobierno que consulta la libertad y la igualdad de todos los ciudadanos; no reconoce jerarquías ni privilegios; todos libres, todos iguales, gobernándose por sí mismos.

En el seno de la democracia tienen asiento de honor todas las capacidades, todos los talentos, cualesquiera que sean su nacimiento, su posición y su fortuna.

El ejercicio honrado y conciente del sufragio pone en manos del pueblo su propia rehabilitación.

Concluyamos con esta política de comercio del voto que nos condena a la miseria, a la opresión y a la servidumbre.

Hagamos, con el concurso de los agricultores, industriales, comerciantes, titulados y obreros, una **"política nueva"**, que levante como bandera las cuestiones económicas y sociales, la protección a la industria y al trabajo nacionales que tanto interesan al bienestar y prosperidad de nuestros conciudadanos.

Bajo el estandarte de la democracia y dentro de su programa caben todas las aspiraciones hacia el mejoramiento de la sociedad. Fuera del Gobierno propio del pueblo por el pueblo no existe ni puede existir la libertad.

XV. Alianza indisoluble

Es un propósito inquebrantable de la representación demócrata mantener una alianza indisoluble con los partidos Liberal y Radical.

La democracia es el complemento obligado para que los principios del liberalismo y del radicalismo tengan su verdadera significación.

Los ideales de libertad y de reforma no pueden existir fuera de la democracia que es fuente y origen de todo poder, de toda libertad, de toda reforma que, para ser tales, deben basarse en la igualdad y fraternidad de todos los ciudadanos.

Mediante la cooperación electoral de los tres partidos se ha alcanzado el predominio de la idea liberal; mediante esta misma cooperación en el Gobierno se afianzarán sus conquistas, y ojalá nunca la falta de equidad y de justicia o la preponderancia de unos partidos sobre otros, vengan a dividir fuerzas, que unidas, forman un pedestal de grandeza para los futuros destinos de la República. **—Malaquías Concha. —Zenón Torrealba.—Artemio Gutiérrez. — Guillermo M. Bañados. —Nolasco Cárdenas. — Juan B. Martínez. — Vicente Adrián V.— Manuel J. O'Ryan C.**

PARTIDO LIBERAL

Centro Liberal. — Mañana, a la hora de costumbre, (22 horas), celebrará sesión este Centro.

En la orden del día hablará el señor Tomás Ramírez Frías sobre el Proyecto de Precedencia del Matrimonio Civil al religioso presentado a la Cámara por la Representación Liberal.

Está en discusión, también, un voto sobre las incidencias producidas a raíz del intento de destrucción de los barcos alemanes.

Se encarece la puntual asistencia.

PARTIDO RADICAL

Centro 4.a comuna.—Por acuerdo tomado en la última sesión, este centro se reunirá nuevamente el Lunes 7 próximo, a las 21 horas (9 P. M.), en Bascuñán Guerrero 372, para continuar con los asuntos que quedaron pendientes.

PARTIDO NACIONALISTA

Centro Nacionalista.—Para mañana Lunes, a las 21.15 horas (9.15 P. M.), está anunciada la sesión del Centro Nacionalista, en Morandé 251, con el objeto de asistir a la conferencia que ofrecerá don Luis Galdámes y cuyo sumario es el siguiente:

Manifestaciones privadas del nacionalismo: a) En la literatura; b) En el arte; c) En la educación; d) En la ciencia; e) En el hogar; f) En el trabajo; g) En la vida común.

La entrada es libre para todas las personas a quienes interesa esta materia.

VIDA SOCIAL

SEÑORITA TERESA AMUNATEGUI LASTRA, CUYO MATRIMONIO CON EL SEÑOR ALEJANDRO MENDEZ GARCIA DE LA HUERTA SE EFECTUARA HOY

Despedida de nuestro Ministro en el Brasil.—

Una numerosísima y selecta concurrencia se congregó ayer tarde en los andenes de la Estación Mapocho, para despedir a nuestro Ministro Plenipotenciario ante el Gobierno del Brasil, señor don Alfredo Irarrázaval Zañartu, y su distinguida familia.

Miembros del Gobierno, del Cuerpo Diplomático y lo más representativo de nuestro mundo político y social anotamos entre la numerosa concurrencia, exteriorizando así las simpatías y consideraciones de que goza en nuestra sociedad el distinguido diplomático.

Recepción.—

En la tarde de ayer ofrecieron una reunión a un grupo de sus relaciones, el señor Jorge Valdés Mendeville y señora María Cristina Balmaceda de Valdés.

Asistieron las siguientes personas: Baronesa de Lagatinerie, Marta Subercaseaux de Lamarca Eva Silva de Amunátegui, Inés Zegers de Granier, Carmen Alcalde de De Castro, Rosa Pereira de Besa, Clotilde de Alamos de Fernández, Teresa Alamos de Balmaceda, María Walker de Freire; señoritas, Marta Balmaceda Valdés, Raquel y Sofía Barceló Pinto, Delfina Montt Pinto.

El beneficio del Jueves.—

Nuestra sociedad se verá gratamente sorprendida con el beneficio que, desde hace dos meses han venido preparando distinguidas señoras, a beneficio de la Cruz Blanca y María del Sagrario y que se dará en el Municipal, el Jueves 10 del presente.

Puede admirarse lo bien escogido de los números; danzas españolas, bailadas con exquisita gracia, el estreno de un drama del autor nacional señor Benjamín Orrego Vicuña titulado: "Ellos serán los primeros" interpretado con todo arte por niños y jóvenes de nuestra sociedad; un coro de pescadores, etc., pero llama justamente la atención las figuras de porcelana, hermoso cuadro vivo dado una vez en Estados Unidos, donde bajan las estatuas de sus pedestales y bailan un simpático minué.

Ojalá despierte entusiasmo ya que la novedad de los números se lo merece y que las nobles instituciones que tienden a proteger vean coronados sus esfuerzos con el concurso de lo más selecto de nuestras familias.

Corso de Flores.—

Circula la siguiente invitación:

Muy señor nuestro:

Tenemos el agrado de invitar a Ud. al primer corso de flores con festival de bandas que tendrá lugar en el Parque Cousiño el Domingo 13 de Octubre a las 17 horas, a favor de la Sociedad del "Hogar del Pobre" de los conventillos de Santa Ana y de San Francisco Solano.

Saludamos a Ud. muy atentamente.—Sara Vial S., Julia Leon N., Blanca y Carolina Larraín C., Luisa y Clemencia Correa U., Bertha y Sara Vial C., Rebeca Vial O., María Concha G., María y Judith Montes, Luz y Berta G. Huidobro H., Sara Edwards J., M. Clemencia Riesco S., Virginia Montes C., Natalia Larraín, Inés Gutiérrez S., María Fuenzalida, Inés Infante G., Rebeca y Luz Larraín E.

NOTA.—Si esta entrada no se devuelve antes del Sábado 12, a Delicias 1721 se considerará aceptada.

A Buenos Aires. —

Por la combinación transandina de medio día de ayer, se dirigió a Buenos Aires, el señor don Daniel Feliú, acompañado de sus hijas.

Plaza del Brasil. — Inauguración del paseo.—

Mañana Lunes en la noche se iniciará el paseo en esta hermosa plaza.

Nacimientos. —

Ha nacido un hijito del señor Alberto Undurraga Lazo y de la señora Rosa Montt de Undurraga.

—Ha nacido un hijo del señor Roberto Rojas Rodríguez y de la señora Josefina Yentzen de Rojas.

—Ha venido al mundo Elena Eudocia Horta Muñoz, hija de don Demetrio Horta Terán y de la señora Elena Muñoz Ipinza.

Almacenes

Edificio SAVOY HOTEL, por Ahumada y Agustinas, contiguos ex-"Café Río Janeiro".

Tratar con

LUIS CALDERON COUSIÑO

Agustinas 1082-A

11 a 12 - 17 a 18.

7-j

PRIMAVERA

Visite usted el selecto surtido de casimires ingleses recién recibido por la

NEW LONDON HOUSE

Agustinas 979, al lado del Club de Septiembre

16-j

DINER - BLANC. —

Anoche, en su residencia de la calle Huérfanos, la señorita María Olga Echaurren Herboso ofreció un espléndido diner-blanc a un grupo de sus relaciones. Después de comida se bailó hasta altas horas de la noche.

Asistieron las siguientes señoritas:

María Olga Echaurren Herboso, Carmen Subercaseaux Aldunate, Blanca Morandé Campino, María Zañartu Larraín, Adriana Suárez Orrego, Luisa Yáñez Bianchi, Julia Vldivieso Cifuentes, Adelina Rodríguez Altamirano, Delfina Montt Pinto, Elena Saavedra Baeza, Cristina Aldunate Errázuriz, Isabel Vives, María Arnolds Sánchez, Juana Ovalle Rodríguez, Alicia Yáñez Portaluppi y Cristina Barros Vicuña.

GRUPO DE ASISTENTES AL BAILE EN CASA DE LA FAMILIA ECHAURREN HERBOSO

Matrimonios. —

Hoy, a las 11 horas, será bendecido en la capilla de los Padres Franceses, el matrimonio de la señorita Teresa Amunátegui Lastra con el señor Alejandro Ménlez García de la Huerta.

—Ayer se efectuó el matrimonio de la señorita Rosa Serrano Mathieu, con el señor Enrique Guzmán Duval.

Actuaron de padrinos en las ceremonias civil y religiosa, por parte de la novia, el señor don Víctor Serrano S. y la señora Litta Mathieu de Serrano, y el señor don Enrique Guzmán Z., y la señora Eugenia Duval de Guzmán, por parte del novio.

En la ceremonia religiosa actuaron de testigos, los señores, Beltrán Mathieu, Mariano Serrano, Mariano Guzmán Z. y Julio Guzmán Duval y los señores, don Vicente Méndez Urrejola, Domingo Gana Edwards, Hernán Correa Roberts y Eduardo Guzmán Duval, como testigos de la ceremonia civil.

Los novios se dirigieron a Viña del Mar.

Partes de matrimonio. —

Circula el siguiente parte:

"Josefina Eguiguren de Cerda participa á usted el matrimonio de su hijo Fernando con la señorita Inés Guzmán Fontecilla, y le invita a la ceremonia religiosa, que se efectuará en la Capilla de los RR. PP. Franceses el Sábado 12 del presente a las 11 horas. — Santiago, Octubre de 1918".

Viajeros. —

El Domingo próximo regresan de Jahuel las siguientes personas:

Señor Enrique Rudolphy, señora Hortensia Larraín de Rudolphy y señoritas Elena, Blanca y Luisa Rudolphy.

—Del mismo punto, la señorita Elcira Bombal Videla.

—A Viña del Mar se dirigirán el señor Eduardo Arnolds, señora y familia; señora Olivia Richanen de Hübner, J. J. Amelia y J. Amelia Leley Undurraga.

—Han partido a Valdivia el señor Clenardo Plaza de los Reyes, señora Eugenia Tapia de Plaza de los Reyes y familia.

Han regresado de Buenos Aires el señor Joaquín Lepeley, señora Bertha Luderitz de Lepeley y la señorita Abelina Anguita Lepeley.

Enfermos. —

Ha sido operado en el Pensionado de San Vicente el señor Domingo Valpuesta.

Su estado es satisfactorio.

Función a beneficio de la Cruz Roja de los Estados Unidos de Norte América. —

El Sábado 12 del corriente, a las 21.15 h. (9.15 P. M.), se efectuará en el Teatro Royal una función a beneficio de la Cruz Roja de Norte América, auspiciada por el Comité de Información Pública de los Estados Unidos.

Durante la función se exhibirán interesantes. películas cinematográficas, que nos mostrarán diversas fases de las actividades de los Estados Unidos en presencia de la guerra mundial; desfiles y operaciones de los soldados norteamericanos en Francia; parte de la campaña iniciada con motivo de las suscripciones del tercer empréstito de la Libertad, en la cual nos será dado ver al Presidente Wilson y una detallada e interesante información sobre los funerales del Embajador de Chile en en los Estados Unidos, señor Santiago Aldunate Bascuñán, funerales a los que, como se recordará, asistió también el Presidente Wilson acompañado de su esposa.

También se cantarán durante la función varios de los himnos y canciones más populares de Norte América, y se exhibirá un interesante drama.

Según se nos informa el Cuerpo Diplomático residente en esta capital ha sido invitado a dicha función.

Los boletos se encontrarán a disposición del público desde el 7 del actual en la oficina de los señores Spencer y Waters, calle Huérfanos N.o 946.

Club de Señoras.—

El Sábado 12 del presente se reanudarán los tées que con resultado tan halagador ha organizado esta institución.

Se servirá el siguiente menú:

Jelée rubí a la creme
Sandwiches
Té y dulces

Se ruega pedir las mesas con anticipación.

JULIA & ARMAND

ESTADO 337, ALTOS
ROBES DE BAL
ROBES D'APRES-MIDI
COSTUMES TAILLEUR
MANTEAUX & CHAPEAUX
Grandioso surtido.

Lindos Modelos

A precios equitativos.

6-j

Gran Asamblea

Invitamos a las señoras y señoritas de Santiago a una Gran Asamblea que se verificará el

Jueves 10 de Octubre en el TEATRO UNION CENTRAL
A LAS 5 DE LA TARDE

con el objeto de tratar del problema del matrimonio.

Harán uso de la palabra los señores JOAQUIN WALKER MARTINEZ, MANUEL FOSTER RECABARREN y AGUSTIN ZEGERS BAEZA.

Emilia Errázuriz de Lazcano
Ana Zegers de Echenique.
Irene Gandarillas de Echenique.
Inés Neuhaus de Sotomayor.
Amelia Fernández de Undurraga.
Emiliana S. de Concha.
Juana B. de Subercaseaux.
M. Mercedes Vial de Ugarte.
Juana Gandarillas de Pereira.
Teresa Salas de Huneeus.
Blanca Subercaseaux de Valdés.
Margarita Donoso de Subercaseaux.
Juana Solar de Domínguez.
Teresa Ortúzar de F. de Castro.
Luisa Figueroa de Vergara.
Josefina Solar de Benavides.
Lucía Solar de Fernández.
Ana L. Ortúzar de Valdés.
Virginia S. de Silva.
Carmela Larraín de Errázuriz.
María Besa de Díaz.
Rosalía Calvo de Aldunate.
Josefina Fóster.
Sara Ossa de G. de la Huerta.

SODA CAUSTICA
LIQUIDA 30° BEAUME
Ofrecen para entrega inmediata
HORMANN y Co. -:- BANDERA 559

11-j

Termas de Cauquenes
RANCAGUA

LAS MAS AFAMADAS aguas minerales para el reumatismo, estómago, riñón, clorosis, neurastenia. A 4½ horas en automóvil de Santiago. Tren de 8½ en la mañana combina tren 10.40 en Rancagua para llegar a almorzar a las Termas a las 12½. Teléfono Inglés 55 (Rancagua). Casilla 122. En las Termas hay Telégrafo del Estado y Teléfono Inglés.

En Rancagua hay autos para seguir el viaje a las Termas a cualquiera hora, pidiéndolo con un día de anticipación.

PENCERS Y WATERS
AGENTES EN SANTIAGO. - HUERFANOS 946

Consejos de la Comtesse Ivon

EL THERMOS

Esta es una de las más preciosas aplicaciones de la física a las necesidades domésticas. Es un frasco de dobles paredes revestidas y dispuestas en tal forma que permiten conservar por muy largo tiempo la temperatura de los líquidos que se guardan en él. Para viajes o para enfermos es un excelente auxiliar, pues es posible tener, sin necesidad de fuego, líquidos calientes listos para servirlos en el momento que se necesite y si se trata de excursiones o viajes veraniegos puede llevarse en él bebidas heladas que darán la más grata satisfacción. Hay muchas clases de Thermos, para no sufrir un contratiempo debe elegirse una marca bien conocida como la Tei-Hot fabricada con materiales de primera clase, a precios módicos cuya exclusividad tiene la Casa Gath y Chaves.

LAS FLORES EN EL HOGAR

Las flores alegran y dan vida al hogar y junto con halagar la vista y embalsamar el aire con su suave perfume, producen una sensación de simpatía, de poético atractivo hacia los que se esmeran en rodearse con ellos.

Las flores más bellas y raras, los más artísticos bouquets y canastillas, que seducen y detienen a los pasantes, se exhiben en el Jardín Mercurio de la calle Huérfanos No. 1016 y más sorprende aún sus bajísimos precios, que pone esas maravillas al alcance de todos los bolsillos.

LA JUVENTUD DEL ROSTRO

Debe siempre cuidarse mucho la elección de un producto que no contenga subsistancias nocivas, que dan un sorprendente resultado en el primer momento y a la larga aparecen sus estragos. A consejo a mis lectoras usar La Seve de Lys que es, sin duda, unas de las mejores preparaciones que se puede remendar, no sólo para quitar las arrugas sino como preservativo de otras impurezas de la piel o de los efectos del sol o del aire del mar.

LAS CINTAS COMO ADORNO

Las cintas, además de ser un adorno, para las toilettes, son un elemento precioso e indispensable como adorno para la ropa interior. Ya sea aplicadas en pasa cinta, lazos, etc., así como también para los elegantes dessous de blusa; pero deben llenar dos condiciones esenciales: que sean lavables y que sus colores permanezcan inalterables. Las cintas de la firma Blanc Fils que vende la Casa de Gath y Chaves, en seda, raso, tricotine y sergé en los más variados matices, reunen todos estos requisitos y son por consiguiente las más económicas y recomendables.

LA ELEGANCIA EN LOS SOMBREROS

Es algo muy delicado la elección de un sombrero que armonice con el traje, el cabello, las facciones, el porte de la que ha de llevarlo; no es una cuestión que se resuelve con pagar un alto precio o con adquirir un modelo de gran firma; es cuestión de tino y sentimiento de belleza al que debe colaborar el gusto artístico de la modista que prefiere el halago de la satisfacción de su cliente, a la utilidad de una venta.

A este respecto la Casa de Mme. Demont, calle de San Martín 70, tiene bien sentada su reputación no solo por la elección de los modelos de las más afamadas firmas de París que importa, sino también por los confeccionados en sus talleres, con lo que satisface a su clientela dentro de la mayor variedad de precios.

EL ARTE EN EL HOGAR

La más grata y hermosa tarea para una mujer inteligente y de sentimientos artísticos es el embellecimiento de las habitaciones de su hogar, procurando darles siempre un aire de elegancia, buen gusto y confort. Las labores de mano, como las cortinas, stores, visillos, sobrecamas, mantelitos, etc., deben ser adecuados, al menaje y uso de cada habitación y además, cada una deben formarse un conjunto armónico de estilos y de dibujo; muy mal gusto demuestra la que forma un potpurrí con estos adornos en que alternan sin orden ni concierto los tules, encajes, bordados, etc. La Casa Fratelli Castagnetto, es un precioso auxiliar de las dueñas de casas, pues les ofrece juegos completos de los más variados estilos y materiales, ya sea adornadas con encaje de Venecia, Irlanda, Malla, etc.

Y ahora que se aproximan los calores del Verano, también son muy recomendables e indispensables los trasparentes que tamizan la luz y producen una agradable sensación de frescura en los hall y galerías.

COMTESSE IVON

Séve de Lys
Victor Orellana 913
Publicidad BLAYA. Bandera 136

¿Quién quiere belleza y amor?

Raquel, Angélica y Sara,
Si por novio deliráis
Que os admire la linda cara,
Que con orgullo ostentáis.
Oíd la grata noticia
Que os anuncio con afán:
Si conseguir un galán
Os parece grave asunto,

"SEVE DE LYS" usad y al punto
Gozaréis con gran delicia
El placer de ver postrado
A vuestros pies, suplicante,
Al novio tan anhelado,
Gentil, apuesto y constante.

SEVE DE LYS: SE remite gratis una muestra adjuntando una estampilla de $ 0.20 para franqueo. PRECIO DEL FRASCO: $ 4.20.

En venta en todas las farmacias y perfumerías de la República.

Por mayor: BOTICA FRANCIA, Estado 154

6-j

Esmaltina se llama la pasta que yo puedo recomendarle. Usela y sus dientes adquirirán una blancura envidiable

De Estados Unidos. —

En el vapor Santa Ana regresa a Chile el señor Renato Montval, socio principal de la firma Montval y Co., quien fué a los Estados Unidos por asuntos comerciales relacionados especialmente con automóviles.

Funerales del señor José Matte Hurtado.—

En la tarde de ayer fueron conducidos al Cementerio General, los restos mortales del señor don José Matte Hurtado fallecido en la tarde del Viernes último.

Asistió al sepelio una numerosa y distinguida concurrencia dando lugar a una sentida demostración de duelo.

Almuerzo ofrecido por el Ministro de Hacienda.—

En el Restaurant de la Quinta Normal, ofreció ayer el Ministro de Hacienda un almuerzo a sus correligionarios del Congreso. Asistieron, además del festejante: los Senadores señores Daniel Feliú y Samuel González Julio; y los Diputados señores Aguirre Cerda Pedro, Arancibia Lazo Héctor, Dr. Barrenechea, Briones Luco Ramón; Doctor Binimelis, Celis Víctor, Gallardo Nieto Galvarino, Medina Remijio, Orrego Luco Luis, Oyarzún Enrique, Ramírez Pablo, Rivas Vicuña Pedro, Robles Víctor V., Rosselot Alejandro, Rodríguez Mac-Iver Enrique, Ruiz Carlos Alberto, Señoret Octavio, Silva Campo Gustavo, Torreblanca Rafal, Urrutia Zenón, Varela Alejandro, y Videl Ramón Ernesto.

De Buenos Aires.—

Ha llegado el señor Carlos Aguirre Castro, acompañado de su señora esposa Rosario Brunell de Aguirre.

PINTURAS - BARNICES
Esmaltes, Tierras, Colores
PRECIO BAJO FIJO
MERCERIA MATAS
CASA FUNDADA 1886
DELICIAS 2780 - Portal Edwards

LA PAJARITA M-R
PROXIMAMENTE
Establecimiento Hidroterápico
GRAN SALON DE PELUQUERIA
PERFUMERIA MAYO -:- Casilla 2618
6-j

La casa SIMONNE
HA RECIBIDO NUEVA REMESA DE
Sombreros
PRECIOS DE VERDADERA OCASION POR HABER LLEGADO ATRASADOS.
Huérfanos 724
X-8630-6-J

La temporada lírica. —

Hoy termina esta brillante temporada del Municipal. Mañana la compañía se dirige a Talca, donde hará dos funciones y a Concepción, donde hará cuatro; el 15 del actual iniciará en Valparaíso su temporada de cinco funciones.

Hoy se despide de Santiago, cantando, en la tarde: "Zazá", gran triunfo de Carmen Melis, el tenor Nadal y el barítono Danise.

En la noche, en honor del maestro Padovani, hará "La Dannatione di Fausto".

Rubinstein. —

El gran pianista polaco sale hoy de Buenos Aires, en viaje a Chile.

Su primer concierto en el Municipal lo hará el próximo Viernes 11 del actual.

Club Nacional de Paperchase.—

La quinta reunión hípica de este Club se llevará acabo el Domingo 20 del presente mes, en los fundos "Porvenir" y "Santa Elena de Huechuraba", de propiedad del socio honorario de la institución, el sportman señor don Samuel Salas Herrera.

Educación

Nuevo profesional.—Después del respectivo examen ante le Excma. Corte Suprema, obtuvo ayer su título de Abogado el señor don Raul Obretch Herrera.

Su memoria de prueba versó sobre "Obligaciones Naturales", tema desarrollado con bastante lucidez.

Pro-Secretario de la Universidad—El señor Carlos R. Mondaca, ha sido nombrado pro-secretario del Consejo de Instrucción Pública.

Escuela Joaquín Prieto.—Se ha fijado el 29 del presente para que tenga lugar la apertura de las propuestas públicas solicitadas para construir el grupo escolar J. Joaquín Prieto en la Avenida Penitenciaría de esta capital.

Liceo de Talca.—Se han solicitado propuestas públicas que se abrirán el 18 del presente, para ejecutar las obras de alcantarillado y trabajos de albañilería del Liceo de Hombres de Talca.

Matrícula de exámenes.—En la Pro-Rectoría de la Universidad de Chile está abierta la matrícula para los exámenes de instrucción secundaria de las 13 a 14 horas del día.

Claustro pleno universitario. — Se reunirá el Domingo 13. — La Universidad de Chile ha citado, a claustro pleno para el domingo próximo, a las 15 horas (3 P. M.), a los miembros académicos y docentes de las diversas Facultades universitarias, con el objeto de elegir miembro del Consejo de Instrucción Pública, por haber terminado su período el señor Armando Quezada Acharán.

Recreos escolares. — La Sociedad Recreos Escolares, reunió, ayer tarde, en el Coliseo Nacional, a los alumnos de las escuelas Arriarán, Olea y de los números 12, 15, 120, 149 y 159, para quienes se había preparado un programa de entretenciones con exhibiciones de biógrafo, instructivas y amenas.

La banda de músicos de Carabineros amenizó la reunión.

Matinee escolar. — Hoy a las 14.30 se efectuará en el Coliseo Nacional, Prat esquina Avenida Matta, la primera matinee escolar para los niños de las escuelas públicas.

A. Chiriboga Navarro
DENTISTA
Estudios en Europa
CATEDRAL 1290

Clínica Dental
— DEL —
Dr. Valenzuela Basterrica
Cinco dentistas especialistas. Cirugía de la cara y enfermedades de origen dentario. Trabajos rápidos, 8 a 12 y 2 a 7 P. M.
HUERFANOS 1616. — TELEFONO 1642
9-j

LECHE DE ALMENDRAS

de Werck. Esta es la mejor Leche que se conoce hasta la fecha.

Pruébela Ud. y quedará encantada de sus efectos.

OLYMPIA
Patisserie et Confisserie Française
Huérfanos 1043 al 45
TELEFONO INGLES 5096

Gran surtido en pastelería fina, castillos, piezas y postres de todas clases.

Bombones de los más finos como tambiém chocolates, importados directamente de las principales casas europeas.

Se atiende toda clase de pedidos.

Este establecimiento permanece abierto hasta después de la salida de todos los teatros.

CATRES y Colchones

OFERTA ESPECIAL

VENTAS POR MAYOR Y MENOR

OFRECEMOS

Listo para entrega inmediata:
Catres de bronce cuadrados
Catres de bronce redondos
Catres de bronce curvados
Catres de fierro con bronce
Catres especiales para veraneantes
Catres especiales para minas y campaña
Catres especiales para hospitales
Catres especiales para hoteles
Cunas y Catrecitos en bronce y fierro con bronce, esmaltados en varios colores
COLCHONES de Crin especial
COLCHONES de lana de Vellón
COLCHONES de lana corriente
COLCHONES de algodón blanco y crin vegetal
Almohadas, Almohadones, y Sommiers de varias clases

PRECIOS UNICAMENTE DE FABRICA

REBAJA de PRECIOS

Depósito de la Fábrica de Catres
2386 - DELICIAS - 2388 Casi esq. Av. España
7-j

MERLO & del FAVERO

Ofrecen a los COMERCIANTES a precios fuera de toda competencia los siguientes artículos:

Azúcar F. J. R.

Café "Guayaquil" Extra tostado

Fósforos "Volcán"

El famoso Té a granel "Kandegama"

y un inmenso surtido de abarrotes y frutos del país en general

Para imponerse de los precios se rogaría visitarnos a nuestra bodega.

20 - CHACABUCO - 20

Teléfono Inglés No. 120, Estación -:- Teléfono Nacional 420

GRAN BARATURA

DURANTE TODO EL MES DE OCTUBRE, A PRECIOS SUMAMENTE REBAJADOS

VELO medio hilo, ancho 1 metro, todos colores...	$ 1.95
VELO puro hilo, ancho 1 metro, todos colores...	2.95
CRESPON hilo con seda, 16 colores, ancho 1 metro, calidad insuperable	4.00
VELOS hilo bordados, infinidad de dibujos, calidad extra, ancho 1.20 centímetros, desde...	6.95
ORGANDIZ fantasía para blusas, ancho 120...	4.95
ORGANDIZ de color para cuellos, puro hilo...	4.95
GENERO bordado, especial para vestiditos niños, calidad superior...	3.90
GROS seda negra, ancho 90 centímetros...	8.95
GROS seda negro, ancho 1 metro...	9.95
GROS seda negro, ancho 1 metro, calidad superior, garantido...	11.95
GROS seda negro, ancho 1 metro, en blanco, rosado, azul marino, calidad extra...	10.95
ESPUMILLAS de seda blanca y de colores, desde...	6.95
GASA de hilo, última novedad, colores, blanco, rosado, celeste y azulino, ancho 1 metro...	6.95
VELOS de hilo, dibujos fantasía, última novedad, ancho 1 metro...	2.95

y una infinidad de blusas, de velo con y sin bordados, a precios sumamente rebajados. Blusas de seda, con y sin bordados, últimos modelos, a la mitad del precio real.

ECHAURREN 174

Calados, plegados, tableados, bordados a mano y máquina (hemos recibido los últimos dibujos) a precios sumamente convenientes.

Se forran botones en todas formas y tamaños

(PRECIOS MUY BAJOS)

6-j

PATENTES de INVENCION

Al Ministerio de Industria y Obras Públicas se han presentado los siguientes inventores solicitando del Supremo Gobierno patente de privilegio por los inventos que se indican:

Don Aquiles Talavera, para "Un nuevo sistema de reclame comercial aplicable a la venta de vinos embotellados".

Don Santiago Orchard, para "Un aparato destinado a decantar y sedimentar líquidos y a lavar borras, aplicable a la lexiviación de minerales y de sales en general".

Don Angel Custodio Vidaurre para "Mejoras en los sistemas de elaboración del salitre".

El señor Henri Vincent Adam, para "Un aparato automático para pesar especies y especialmente líquidos".

El señor Alexander Thomas Stuart, para "Unas mejoras en electrodos destinados a procedimientos electrolíticos".

En cumplimiento de las disposiciones supremas reglamentarias de las patentes de invención se da el presente aviso, y se previene al público que las oposiciones de los que se consideren perjudicados en sus derechos se aceptarán en esta Oficina durante 30 días, a contar desde esta fecha.

Santiago, 4 de Octubre de 1918.
El Jefe de la Oficina de Patentes de Invención.

9-j

Comerciantes y Particulares

Aprovechar la apertura del GRAN ALMACEN

"EL ANCLA"

SAN DIEGO 804

Para darse a conocer al público vende abarrotes y frutos del país de primera clase y a precios fuera de toda competencia:

Papas amarillas, saco	$ 21.00
Papas cazuela, saco..	21.00
Maíz de primera, el saco...	20.50
Granzas, puro trigo el saco...	17.00
Cebada para aves, el saco...	14.00
Porotos Coscorrones de 1.a, 2 k. por	0.85
Porotos burritos y bayos, kilo...	0.40
Lentejas nuevas, k.	0.80
Alpiste, k...	0.90
Arroz de 1.a, k...	0.80
Harina Flor, k...	0.40
Fideos pura sémola, kilo...	0.70

Platos de loza inglesa, docena, $ 11.

NOTA. — Por mayor gran descuento.

ALMACEN "EL ANCLA"

DE CASIMIRO DIEZ

SAN DIEGO 804

6-j

PAPAS BUENA CLASE

Amarilla, saco retobado...	$ 18.00
Cazuela, saco retobado...	20.00
Maíz Amarillo, desde...	20.00
Carbones blancos y de espino.	
Frejoles burros, desde...	35.00

Pastos 1er. y 2.o cortes, Afrecho, Afrechillo, Semillón de papas amarillas; y muchos otros frutos del país vendo barato.

BODEGA Juan Antillo

Teléfonos: Inglés 34, Yungay; Nacional 223. - SAN PABLO 3160

7-j

MARMOLES

de todos colores en planchas para muebles.

YESO

blanco y negro para estucadores.

VENDEN:
CASTRO 78

Marmolería Ceppi

CONTADOR

Larga práctica, activo y conocedor de las contabilidades industriales, agrícolas, de contratistas y comerciales, ofrece sus servicios. Buenos informes. Prefiere en provincias.

L. A. R., Casilla 2298 Ahumada 265

6-j

TARTARO

Y

BORRAS SECAS

- - COMPRO - -

LIRA 519

8643-8-j

VINO TINTO

Y CHACOLÍ TORONTEL

Tratar
AGUSTINAS No. 1127

8599-8-j

Propiedades

Tengo muchas casas grandes y chicas, para vender con facilidades de pago. Una avaluada por la Municipalidad en $ 6.500, se regala en sólo

$ 3,600

Compro y vendo propiedades en todos los barrios. Efectúo préstamos hipotecarios con Bancos y particulares.

ALEJANDRO OLEA R.

Compañía 1065 - Oficina 18

6-J

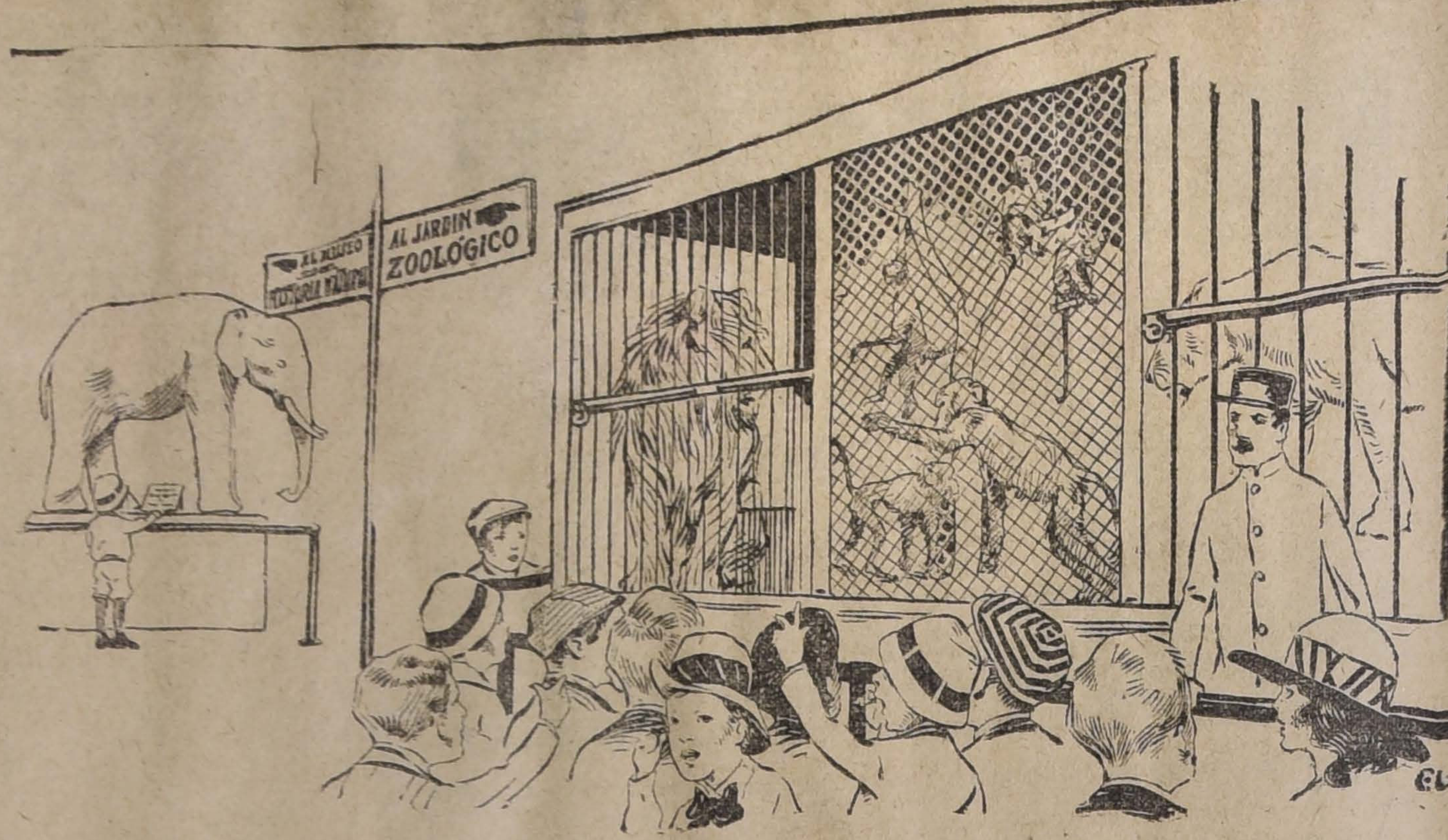
AL MUSEO DE HISTORIA NATURAL
AL JARDIN ZOOLÓGICO
EL

¿Museo o Jardín Zoológico?

¿Cuál prefiere usted?

La diferencia entre "El Tesoro" de la Juventud" y cualquiera otra obra educativa, es tan grande como la que existe entre un Parque Zoológico y un Museo de Historia Natural, o la que existe entre una fórmula para la fabricación del acero y una visita a una fábrica en plena labor.

Ambas instruyen, no hay duda; pero una es monótona y falta de acción, mientras que la otra despierta gran interés y está llena de vida.

Esta "dice" y "muestra"; la otra solamente "dice".

El fundamento en que descansa toda lección dada por los métodos más modernos de educación, es "instrucción que interesa".

"El Tesoro de la Juventud"

Deleita al niño, mantiene fija su atención, satisface su natural curiosidad contestando a cuantas preguntas pueda hacer, con un lenguaje sencillo, y a la vez le proporciona datos de los que él mismo deriva conocimientos prácticos sobre cosas importantes que debe aprender.

¿Cómo consigue ésto "El Tesoro"?

Lea usted nuestro Opúsculo, copia solamente abreviada de la obra, y allí se explicará usted cómo es posible todo eso, y le demostrará cómo responde a las preguntas que hacen los niños. Después que usted haya leído este Opúsculo, comprenderá por qué hay más de 500,000 familias que poseen hoy esta obra en tan diversos países y en diferentes idiomas.

Envíe hoy mismo el cupón.

Los grabados educativos

Quienquiera que con conocimientos de libros, recorra un tomo de "El Tesoro de la Juventud" declarará de inmediato que las ilustraciones de esta obra, por su abundancia y selección, señalan el más alto esfuerzo a que las artes gráficas pueden alcanzar cooperando en libros de este género.

Las ilustraciones hacen de nuestra Enciclopedia UN ALBUM PRECIOSISIMO, que aún considerado independientemente del texto, encierra un valor de enseñanza y de deleite que justificaría por sí solo la adquisición de esta obra excepcional.

Admirables cromolitografías, grabados y fotograbados, reproducen en su lugar oportuno los fenómenos de la naturaleza física; los ejemplares del reino animal y vegetal; los cuadros y episodios de la historia humana; la fisonomía de los grandes hombres, los objetos y las faenas que se relacionan con las distintas industrias; las creaciones del genio artístico de los pueblos, sus monumentos y sus ruinas, los países que determinan la fisonomía característica de cada región de la tierra, y las escenas concebidas por la fantasía de los poetas y narradores en las entrañas de la imaginación que incluye el vasto plan de nuestra Enciclopedia.

Qué poderoso aliciente significa esta sólida parte gráfica para despertar y mantener el amor de la lectura en el espíritu de aquellos niños que espontáneamente no los sientan y permanezcan reacios a la curiosidad de descifrar los signos de la palabra escrita!

A algún niño puede no gustarle leer; pero seguramente a ese mismo niño le agradará ver láminas curiosas, porque este es un interés a que no hay ánimo infantil que resista; y la contemplación de esas láminas será infinitas veces el señuelo que lo tiente a enterarse de la explicación y del comentario que le aclaren el objeto que ha herido su imaginación.

Para los que no tienen hijos

"El Tesoro" es una obra hecha principalmente para los niños, pero escrita en tal forma que interesará a personas de todas las edades.

La obra contiene aquella parte de la sabiduría de todos los tiempos y de todos los países "que a cualquier persona importa saber". Así, claro es, que sus páginas están repletas de muchas cosas de interés para las personas mayores. Es natural que un hombre encontrará cosas que cuando niño aprendió para olvidar más tarde, pero que agradecería recordar, y aún con estas cosas sencillas las verá presentadas de una manera nueva y más interesante que la acostumbrada. Pero, además, hay muchísima información que ilustrará aún a los padres.

¿Quién, por ejemplo, no tendrá interés en leer tales artículos como "Cómo cría perlas una ostra", "Cómo de la tierra se obtienen los alfileres", "Dé qué modo se obtiene el petróleo", "El cinematógrafo y sus secretos", "La fabricación del hierro y del acero", Los navegantes del aire", "Qué ocurre cuando pensamos", "Origen de las plantas", "El instinto constructor que poseen las aves", "La vida en Australia", "Los orígenes de España", o las historias de los hombres y mujeres célebres que contiene "El Tesoro" o muchos de los mil poemas y versos que están incluidos en la obra?

En pocas palabras, "El Tesoro" es una obra "que interesa a toda la familia".

Apresúrese mientras sea tiempo

CORTAR Y REMITIR ESTE CUPON HOY MISMO

N.-6-X

CUPON

para el opúsculo

W. M. JACKSON

Casilla 3987, Santiago

Sírvase enviarme, gratis y franco de porte, el opúsculo:

"LOS PREGUNTONES"

Nombre.............................

Profesión u Ocupación ....

Dirección..................................

EXPOSICIONES DE

"EL TESORO"

"El Tesoro de la Juventud" está en Exposición y venta en:

PASAJE MATTE 27, Santiago
Av. PEDRO MONTT 4, Valparaíso

donde los volúmenes pueden ser examinados con toda comodidad.

INFORMACIONES DEL EXTRANJERO

SERVICIO DE NUESTROS CORRESPONSALES ESPECIALES, de The Central and South American Telegraph Co., vía Colón, de la Agencia Havas y de la Agencia Americana

LA GRAN GUERRA

Los aliados continúan enérgicamente a la ofensiva en Occidente

Alemania, Austria-Hungría y Turquía piden un armisticio inmediato para iniciar negociaciones de paz

EL CZAR FERNANDO I DE BULGARIA ABDICA EN FAVOR DEL PRINCIPE HEREDERO

Las operaciones en Francia y Bélgica

En los sectores del norte los aliados continúan atacando localmente; pero la situación en general no se ha modificado

EN LA CHAMPAGNE, LOS NORTEAMERICANOS REASUMEN LA OFENSIVA AL NOROESTE DE VERDUN

Penetran en las líneas alemanas en un profundidad de 2 a 5 kilómetros y se apoderan de la colina 240 y de varias aldeas

LOS NORTEAMERICANOS AVANZAN 3 KILOMETROS EN ARGONNE

NUEVA YORK 5. — The Associated Press ha recibido de París un despacho que anuncia que los norteamericanos han avanzado más de tres kilómetros en el Argonne.

LOS ALEMANES SE PREPARAN PARA EVACUAR TODA LA COSTA DE FLANDES

LONDRES, 5.— Una información tomada en fuentes muy autorizadas en los centros navales, indica que los alemanes abandonarán muy pronto toda la costa de Flandes. Se sabe igualmente que los alemanes se llevarán todos sus cañones, y que ya han habido tres violentos bombardeos en el lado de Flandes.

El gobierno francés

ANTE LAS DEVASTACIONES ALEMANAS

Se advierte solemnemente a Alemania que tales actos no quedarán impunes

PARIS, 5.— (Oficial).— El gobierno alemán no ha cesado de proclamar que si debiera abandonar los territorios ocupados, devolvería solamente la tierra absolutamente devastada, y esta salvaje amenaza la ha ejecutado con ferocidad metódica.

Obligados a retroceder bajo la presión incansable de los aliados, los alemanes se han encarnizado aún más cruelmente que antes.

Los desgraciados habitantes han sido deportados, empujados como ganado ante los ejércitos alemanes; las casas, las usinas han sido destruídas, las escuelsa y hospitales incendiados, las iglesias destruídas con dinamita, las plantaciones devastadas, las ciudades y las aldeas minadas y los caminos sembrados de máquinas infernales para masacrar a los pobladores que regresen a sus hogares. Todo esto, aparte del bombardeo de los hospitales y de las masacres cínicas de los heridos.

El gobierno francés dirige una solemne advertencia a Alemania, diciéndole que todos los estados de la confederación le ayudan en esa obra de daños y devastaciones, y que actos tan contrarios a las leyes internacionales y a los principios de la civilización no quedarán impunes.

El pueblo alemán es participante en esos crímenes, sus soldados son ejecutores de las órdenes de quienes los inspiran, y todos serán hechos responsables moral, penal y pecuniariamente de ellos, y buscarán en vano el medio de eludir o atenuar la inexorable expiación''.

EVACUACION CIVIL DE PARTE DE LA ALSACIA

GINEBRA 5. — Según el "Democrate" cuarenta aldeas situadas entre Basilea y Colmar han sido evacuadas.

Las autoridades han ordenado a los habitantes de Mulhouse, Althirch y otras pequeñas ciudades, prepararse para partir inmediatamente.

EL BOMBARDEO DEL HOSPITAL DE CHALONS-SUR-MARNE

Carta de M. Clemenceau al diputado por el Marne

NUEVA YORK 5. — Una información de París dice que en la noche del 1 al 2 de Octubre algunos aviones alemanes bombardearon el hospital de Chalons-sur-Marne. Dice la información que mientras que los prisioneros alemanes estaban al abrigo en los sótanos, numerosos franceses fueron muertos o heridos.

A propósito de este ataque alemán, el premier Clemenceau escribió a M. Erasmo Constant, diputado por el Marne, que esto es un episodio de la larga serie de crímenes que los alemanes han cometido, y que tendrán su justo castigo cuando se liquiden las cuentas.

LOS DAÑOS SUFRIDOS POR SAINT QUENTIN

PARIS, 5.— M. Ringuier, diputado por Saint Quentin, ha hecho una inspección cuidadosa a esa ciudad, habiendo encontrado que no tienen grandes desperfectos las fábricas ni los edificios comerciales. Las pérdidas no son grandes; la vida normal puede reanudarse rápidamente.

El magnífico edificio del Hotel de Ville está intacto; unas pocas granadas dieron en el campanario, pero los daños pueden ser reparados con facilidad. La basílica ha sufrido gravemente.

MUERTE DEL JEFE DE LA ESCUADRILLA "LAS CIGÜEÑAS"

PARIS 5. — El capitán Reymond, comandante de la escuadrilla de "Las Cigüeñas", murió ayer en la mañana en el hospital de Chalons sur Marne, en donde se encontraba asilado, a consecuencia de una caída.

LAS OPERACIONES DE LOS FRANCO-AMERICANOS EN LA CHAMPAGNE

Los repliegues de los ejércitos alemanes

NUEVA YORK, 5.—Además de las ganancias de terreno y de la liberación de numerosas aldeas, el avance efectuado ayer por las tropas Gouraud ofrece un gran interés porque el macizo de Moronvillers ha sido completamente desbordado y expuesto al fuego de flanco de nuestra artillería.

La posición ha llegado a ser muy difícil de mantener para los alemanes, que ya han manifestado la intención de no permanecer en los montes de la Champaña.

El avance de los norteamericanos al norte de Apremont, en unión con la presión del ala derecha del general Gouraud, indica que los franco-americanos no tardarán en juntarse en el recodo de Aire y de Grand Pre. Esta operación haría caer enteramente el bosque de Argonne en donde el enemigo, fuertemente presionado debe pensar en el repliegue.

Pero es preciso notar la áspera resistencia de los alemanes entre el Meuse y el Suippe, pues se conoce que ha puesto en juego en la batalla todas las reservas extratégicas y masas de artillería y de ametralladoras, que no cesan de ser una traba para la marcha de los acontecimientos.

En el norte Von Quarst continúa el repliegue más allá de Armentieres y de Lens.

En dirección a Lille, parece que los alemanes quieren replegarse al norte de esta ciudad, sobre Deule hasta Douai, y por el sur sobre el canal de Sensee ,hasta los pantanos de Arleux.

El Estado Mayor alemán ha reconocido en efecto la necesidad de protegerse contra los tanques, y ha establecido sus líneas detrás de las vías de agua.

LOS FRANCESES HACEN 400 NUEVOS PRISIONEROS

LONDRES 5. — Los franceses se apoderaron de Chardon Vert, al sur de Sequehart, y de varios bosques fortificados en Morcourt, donde han hecho 400 prisioneros y se han apoderado de cuatro cañones.

NUEVO ATAQUE DE LOS NORTEAMERICANOS

PARIS 5. — Los norteamericanos atacaron de nuevo esta mañana, extendiendo el frente entre el Meuse y Argonne.

El avance alcanza en algunos puntos a más de una milla, habiendo sido reconquistadas varias aldeas.

LOS ALEMANES ESTARIAN INCENDIANDO A DOUAI Y CAMBRAI

GUARTEL GENERAL BRITANICO 5. — Grandes lenguas de fuego se elevaron esta mañana de Douai, como igualmente de Cambrai y de varias aldeas en la misma región.

LA COOPERACION DE LAS FUERZAS ITALIANAS EN FRANCIA

ROMA 5. — Las unidades italianas que cooperan con los franceses al norte del Aisne, después de vencer la decidida resistencia opuesta por los alemanes, se apoderaron de importantes posiciones, haciendo algunos prisioneros, y apoderándose de algunas ametralladoras.

MENSAJE DEL PREMIER GRIE-REPRESALIAS POR LOS CRIMENES COMETIDOS POR LOS ALEMANES

PARIS 5. — Un grupo de representantes de los departamentos invadidos ha insistido ante el Gobierno para que se convenga con los aliados en advertir a Alemania de que se tomarán represalias por los crímenes y las destrucciones cometidas en esos territorios.

Las últimas operaciones

EN EL FRENTE .DEL OESTE

La destrucción de Lens y Saint Quentin por los alemanes.—Informaciones de Agencia Havas

PARIS 5.—La Agencia Havas ha sumistrado la siguiente información

"La última batalla es tan favorable como las precedentes, por los resultados obtenidos y por las consecuencias próximas que se producirán.

"Las operaciones del ejército del general Gouraud se extienden ampliamente en el frente de batalla, en dirección a las mesetas; estas operaciones permiten esperar más felices acontecimientos.

"Efectivamente la progresión realizada tiene una importancia singular, pues constituye un golpe serio para los alemanes que deben arrastrar en breve plazo la caída de toda la región de los famosos montes de la Champaña entre el Vesles y el Suippe. El avance varía entre 4 y 8 kilómetros; el macizo de Moronvillers y Nauroy están rodeados hacia el oeste y el este. Los alemanes deben retirarse rápidamente si quieren evitar la suerte faltal que los amenaza.

"El avance de los norte americanos entre el Argonne y el Mosa a puesto a nuestros aliados en condiciones de amenazar vivamente la saliente situada al este del bosque de Argonne, reparo formidable de los alemanes cuyo abandono es igualmente esperado.

"El buen trabajo de las tropas del general Debeney, que operan en las líneas de Siegfried, especialmente fortificada, las llevó a la altura de las divisiones británicas a la izquierda. La marcha simultánea hacia el Oise queda así completamente facil.

"Como consecuencia del avance de los inglese ante Lille es presumible que Von Quast, se retira de la ciudad directamente amenazada y se establezca más al este del canal de Douai a Lille.

"El avance de los belgas amenaza seriamente Courtrai, cuya pérdida quitaría a los alemanes toda comunicación de Lille con Bélgica y Alemania del norte.

Es bello dar a conocer este balance de las operaciones".

Por otra parte el corresponsal de la Agencia Havas en el frente británico de Francia dice:

"Las tropas británicas que entraron a la ciudad encontraron solamente montones de ruinas; todo estaba destruído completamente. fué difícil encontrar los restos de la municipalidad. Los monumentos y las casas se encuentran confundidos en un mismo aniquilamiento.

"El diputado por Saint Quentin M. Ringnier ha visitado esta ciudad. Pudo constatar con gran sufrimiento que de 10 casas 9 habían sido saqueadas y destruídas por el fuego. Casi todas las usinas están completamente destruidas por el bárbaro método de hacer fuego con dinamita. Ningún edificio de cierto valor se encuentra en pie. La destrucción completa de la basílica es irreparable."

EL CANCILLER ALEMAN NO HACE AUN LAS PROPOSICIONES ESPERADAS

NUEVA YORK 5. — "The Associated Press" ha recibido de Amsterdam una información según la cual un comunicado anuncia que el Canciller imperial aun no ha hecho las proposiciones que de él se esperaban, pero que estas proposiciones serán hechas.

LOS PARTIDOS LIBERAL Y NACIONAL ADOPTAN LA POLITICA DE LA MAYORIA

BERLIN, 5.—(Vía Londres) — La "Nordeutsche Allgemaine Zeitung" anuncia que el partido nacional y liberal han adoptado el programa de la mayoría.

LA REUNION DEL REICHSTAG

LONDRES, 5.—El Reichstag se reunió hay a las 5 de la tarde.

LA EVACUACION DE LA COSTA BELGA

LA HAYA, 5.—El diario "Les Nouvelles" anuncia que los alemanes han ordenado a la comisión de socorros, cesar desde el primero de Octubre el envío de abastecimiento para las regiones de Courtrai y Roulers.

El mismo diario anuncia que los grandes almacenes de Gantes que contenían aprovisionamientos para el ejército han sido desocupados y su contenido llevado a Alemania.

Informaciones oficiales

COMUNICADO ALEMAN DE LA TARDE

BERLIN 5 (Oficial. Retrasado). — Vigorosos ataques enemigos a ambos lados de Roulers, al norte de Saint Auquin, en Chemin des Dames, y en la Champagne, han sido rechazados.

Entre el Argonne y el Meuse, hemos quebrantado repetidos intentos de los norteamericanos para romper nuestra línea.

COMUNICADO ALEMAN DE LA MAÑANA

BERLIN 5 (Oficial). — En el frente del grupo de ejércitos del Kronprink Rupprecht de Baviera, en el área de Flaudes, el enemigo ha atacado nuevamente entre Hooglide y Roulers, con grandes fuerzas, penetrando en nuestras líneas a ambos lados del ferrocarril de Staden a Roulers; pero tropas del Rhin y de Baviera, en un brillante contrataque, obligaron a los asaltantes a abandonar sus ventajas y les tomaron alrededor de 100 prisioneros.

Nada de nuevo se ha producido delante de Cambrai. En pequeños encuentros habidos al sur de Aubencheul y cerca de Proville, hicimos 70 prisioneros.

En el frente del grupo de ejércitos del general von Boehm, en el disputado frente comprendido entre Le Catelet y el norte de Saint Quentin. los ingleses lanzaron nuevamente un ataque de conjunto. La empresa fracasó en el primer asalto, pero el enemigo obtuvo éxito más tarde, apoderándose de Le Catelet en un impetuoso asalto en que llegó hasta Beaurevoir y Montbrehain, penetrando también hasta Sequehart.

A ambos lados y delante de Le Catelet hemos arrojado al enemigo hasta o más allá de sus posiciones de partida. Beaurevoir fué reconquistado en un magnífico ataque envolvente que efectuaron regimientos de Sajonia, del Rhin y de la Lorena. También reconquistamos Montbrehain. Sequehart, después de varias fluctuaciones, quedó en poder del enemigo.

En la trade de ayer, después de un poderoso fuego, el enemigo emprendió al sur de Saint-Quentin varios ataques que fueron quebrantados delante de nuestras líneas.

En el frente de los ejércitos del Kronprinz Imperial, en la cresta y en las laderas del alto de Chemin des Dames, continuaron librándose reñidos encuentros entre los elementos avanzados.

Un poderoso ataque italiano fué rechazado delante de nuestras nuevas líneas del río al canal del Aisne.

En el frente al oeste de Reims nos hemos mantenido en todas partes, a pesar de los reñidos ataques del enemigo.

En la Champagne, los franconorteamericanos han atacado con nuevas divisiones entre el Suippe y el Aisne. Todos sus intentos han sido rechazados por las tropas westfalianas y de cazadores que desde el comienzo de la ofensiva enemiga han estado defendiendo esos sectores. El enemigo dejó en nuestras manos más de un centenar de prisioneros.

El enemigo ha tenido éxito ganando terreno en las altas crestas situadas entre Saint-Etienne y Somnepy, en Weissenberg y en el alto de Medeah.

Contratacando, hemos arrojado al enemigo de esas alturas; pero los franceses se mantienen en algunos de los puntos conquistados.

Entre Orpeuil y el Aisne, el enemigo ha atacado vigorosamente, penetrando en Challerange, aldea que fué recuperada después por los nuestros.

Vigorosos ataques parciales entre el Aisne y el bosque de Argonne fueron rechazados.

COMUNICADO BRITANICO DE AVIACION

LONDRES, 5 (Oficial). — En la noche del 3 al 4 de este mes nuestros aviadores bombardearon las vías férreas de Metzablons y los aeródromos alemanes de Morhage, Friscaty; nuestros observadores pudieron constatar un gran incendio y una explosión en Frascaty.

Todas nuestras máquinas que intervinieron en estas operaciones regresaron indemnes.

COMUNICADO BRITANICO

LONDRES 5 (Oficial). — En las cercanías de Beauveroir, al norte de Gouy, y al sur de Cambrai, hicimos progresos durante algunos combates de importancia secundaria.

En el sector de Lens y en Armentiéres, la retirada de los alemanes continúa. Nuestras tropas de la vanguardia han alcanzado a Wavrin, Erquinghem, hacia el oeste de Erzzuihem.

COMUNICADO EITANICO DE AVIACION

LONDRES, 5.— (Oficial).—Nuestros aviadores continuaron el 3 de Octubre desplegando una gran actividad ofensiva, aprovechando sin tregua todas las ocasiones posibles.

Nuestras patrullas de contrataques previnieron con éxito todas las intenciones del enemigo, informando al respecto a nuestros Estados Mayores.

Nuestros aviadores lanzaron bombas fumígeras que protegieron a la infantería en sus marchas y lanzaron municiones para abastecer a las ametralladoras de las vanguardias.

Nuestras máquinas derribaron a numerosos aeroplanos enemigos que se quisieron oponer a sus operaciones. Esta circunstancia permitió llevar a buen término las acciones previstas.

27 máquinas fueron derribadas y otras 5 fueron obligadas a aterrizar sin gobierno.

Incendiamos un globo cautivo y arrojamos 56 toneladas de bombas sobre las posiciones, 30 de estas toneladas fueron lanzadas durante la noche, dañando considerablemente los empalmes y las comunicaciones enemigas.

12 de nuestras máquinas faltan.

COMUNICADO FRANCES

PARIS 5. (Oficial). — En el curso de las operaciones del día de hoy, capturamos 2,800 prisioneros; realizamos un importante avance al noroeste de Sommepy, y nos apoderamos de Sommet, Blancmont y Cormicy.

COMUNICADO BRITANICO

LONDRES 5 (Oficial). — Durante las operaciones de detalle efectuadas ayer al norte de Saint Quentin, nuestras tropas hicieron progresos substanciales al sureste de Beaurevoir, al norte de Gouy y en Le Catelet. En el curso de estas operaciones hicimos más de 800 prisioneros.

Durante la noche, nuestra línea ha sido directamente avanzada al noroeste de Le Catelet.

COMUNICADO FRANCES DE AVIACION

PARIS 5 (Oficial). — 19 aviones enemigos han sido derribados, y 3 globos cautivos han sido incendiados. Más de 50,000 kilos de explosivos han sido arrojados sobre las reservas alemanas agrupadas en la región de Saint Pierre. Otras 22 toneladas de proyectiles han sido arrojadas en los acantonamientos de la región de Lens y del valle de Suippes, y en estaciones de Esonguyon, Chatelet-sur-Retourne, Vouzieres, Warmeriville, Maison Blue, Laon y Marne.

COMUNICADO FRANCES

PARIS 5 (Oficial).— Nuestras tropas se apoderaron de Chaidonvert, al sur de Sequehart y de varios bosques situados en las cercanías.

Más al sur nos apoderamos de Lesdine y de Mercourt.

Quebrantamos todos los ataques lanzados por los alemanes e hicimos más de 400 prisioneros. En estas operaciones nos apoderamos de 4 cañones de grueso calibre.

Las tropas franco - americanas de la Champaña obtuvieron algunas serias ventajas y completaron sus éxitos de ayer.

Nuestras líneas fueron adelantadas más de 4 kilómetros al norte de Auberive y más de 8 kilómetros al noroeste de Sommery, hasta Larne. Nos hemos apoderado de las aldeas de Vaudesincourt, Dentrieu, Saint Souplet y de un bosque de la región de Grand Bellois. Hemos efectuado progresos hasta los alrededores de Saint Etienne y Arnes; tomamos pie en la altiplanicie de Orfeuil y nos apoderamos de la aldea del mismo nombre. Hemos evacuado Challerange.

COMUNICADO NORTE AMERICANO

WASHINGTON 5 (Oficial).— Esta mañana se reanudaron los ataques al oeste del Meuse, a pesar de la resistencia encarnizada de los alemanes nuestras tropas avanzaron, nuestras líneas de 2 a 5 kilómetros, y se apoderaron de la colina 240 situada al norte de Exermont, arrebataron a los alemanes las aldeas de Gesnes, Fleville, Chehori y La Forge.

Bajo un violento fuego de artillería y de ametralladoras las tropas de Illinois, Wisconsin, Pensilvania occidental, Virginia y Virginia del oeste y las tropas regulares pertenecientes al cuerpo del Mayor General Bullards, forzaron a los alemanes a replegarse sobre sus posiciones de Kuembild, al sur del bosque de Foret.

COMUNICADO FRANCES

PARIS, 5.—(Oficial).— Al norte de Saint Quentin los combates continúan con la misma violencia Hemos repelido a los alemanes de la altura de 1,200 metros situada al sudeste de Chardonvert, y de los bosques circundantes e hicimos numerosos prisioneros.

Al noreste de Reims reanudamos la presión vigorosa contra los alemanes en todo el frente del canal de Aisne, que franqueamos en varios puntos y progresamos hasta los lindes de Mermericourt.

Los prisioneros enumerados desde hace cinco días exceden de 2 mil 500, 31 cañones han caído en nuestro poder, de los cuales 25 son pesados.

Los vivos ataques lanzados por las franco-norte-americanos en dirección de Arnes obligaron a los alemanes a evacuar precipitadamente parte de esta región de montes.

Nuestras tropas al oeste de Suippe alcanzaron la altura de 800 metros al sudoeste de Moronvillers.

Quebrantamos varios contrataques alemanes lanzados contra Desoudans y conservamos todas nuestras ganancias.

Los alemanes continúan disputándonos tereno frente a Orfeuil y Monthois.

La guerra austro-italiana

COMUNICADO AUSTRIACO

VIENA 5 (Oficial). — En el teatro de operaciones de Italia, varios intentos de asalto emprendidos por la infantería enemiga, con el apoyo de la artillería, contra nuestras posiciones de la Giudicaria fueron rechazados por el fuego de fusilería y las granadas de mano de las tropas defensoras.

COMUNICADO ITALIANO

ROMA 5. — (Oficial, retrasado). — En Giudicaria nuestras patrullas efectuaron algunos golpes de mano en el valle de Adanet y obligaron al enemigo a replegarse de sus posiciones avanzadas abandonando sus muertos y dejando en nuestro poder algunos prisioneros.

Hoy en la mañana, en la región de Grappa, algunos de nuestros destacamentos de asalto penetraron en las trincheras enemigas que están alrededor del monte Pertica trabando una viva lucha con la guarnición enemiga y volvieron a nuestras líneas con una treintena de prisioneros y cinco ametralladoras.

En ciertos puntos del valle Astico y de la meseta de Asiago y a lo largo del río Piave ha habido vivas acciones de artillería.

La actividad aérea ha sido notable por ambas partes. Fueron derribados tres aviones enemigos.

COMUNICADO ITALIANO

ROMA 5. — (Oficial). — Al sudoeste de la punta Cavallo, aniquilamos a un pequeño puesto enemigo, e hicimos prisioneros a los sobrevivientes.

En la meseta de Asiago los británicos penetraron en las líneas de Avo, revolucionaron las defensas enemigas y dispersaron a un destacamento. En esta operación nuestros aliados hicieron 150 prisioneros y se apoderaron de 3 ametralladoras.

Al norte de Grappa, el ataque lanzado por los enemigos frente a la cabeza del valle de Stezzon del monte Solarolo fué completamente rechazado; excepto en Malgavalpez, en donde sentó pie en uno de nuestros pequeños puestos avanzados. El enemigo sufrió cruentas pérdidas, pues dejó en nuestro poder prisioneros y ametralladoras.

Cuatro aviones austriacos han sido derribados.

DECLARACIONES DEL ALCALDE DE ROMA

PARIS, 5.—El Príncipe Colonna, Alcalde de Roma, que ha regresado de Londres manifestó a un redactor de "Excelsior" que la hora de Italia sonará en circunstancias favorables para el país. Agregó que el pueblo espera la hora propicia.

Automovilistas
ACABAMOS DE TOMAR LA AGENCIA DE
Llantas Vacuum Cup
ROGAMOS A TODO INTERESADO INSPECCIONAR EL MUESTRARIO DEPOSITADO EN NUESTRO ALMACEN.
LA EXISTENCIA NO LLEGARA HASTA ENERO PROXIMO, PERO VALE LA PENA VER Y CONOCER LA BONDAD DE SU CONSTRUCCION.
Morrison & Co.
Ahumada 65, 67 y 77. - Casilla 212.
Santiago

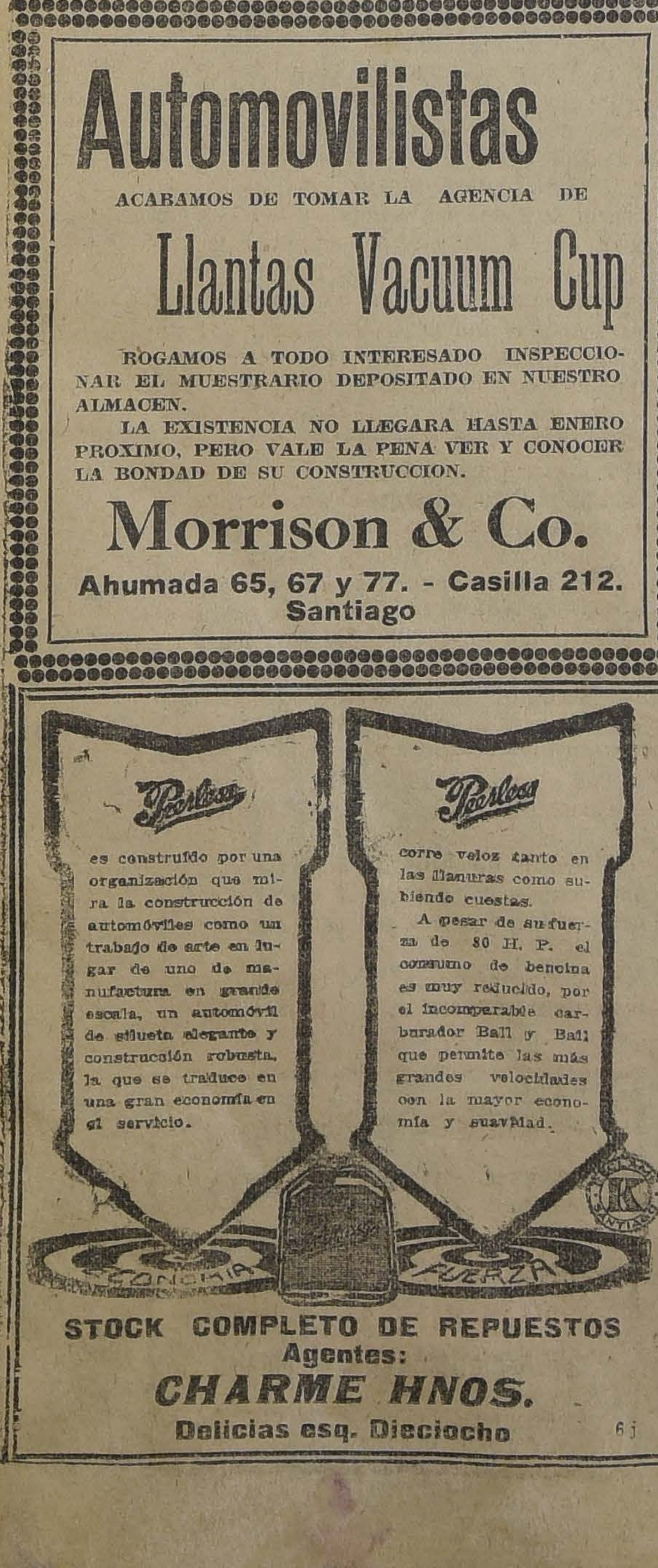

es construído por una organización que mira la construcción de automóviles como un trabajo de arte en lugar de uno de manufactura en grande escala, un automóvil de silueta elegante y construcción robusta, la que se traduce en una gran economía en el servicio.
corre veloz tanto en las llanuras como subiendo cuestas.
A pesar de su fuerza de 80 H. P. el consumo de bencina es muy reducido, por el incomparable carburador Ball y Ball que permite las más grandes velocidades con la mayor economía y suavidad.
STOCK COMPLETO DE REPUESTOS
Agentes:
CHARME HNOS.
Delicias esq. Dieciocho
6 j

LA LOTERIA
de $ 150,000 arg
como PREMIO MAYOR, se verificará en Buenos Aires el 9 de OCTUBRE de 1918. Hay, además, 5,400 premios menores por un total de $ 609,000 argentinos.
Los billetes de esta importante LOTERIA NACIONAL ARGENTINA, la más equitativa que se conoce, deben solicitarse a la afortunada y acreditada CASA E. TURRI, Galería Güemes, Buenos Aires, de acuerdo con los siguientes precios:
Un billete ENTERO vale: $ 35 argentinos, $ 60 CHILENOS ó 77 francos.
Cada DECIMO de billete: a $ 5 argentinos, $ 8 CHILENOS u 11 francos.
Otros sorteos a verificarse en OCTUBRE:
DIA 16, DE $ 100,000 ARGENTINOS
Un billete ENTERO: vale $ 24 argentinos, $ 40 CHILENOS ó 53 francos.
Cada QUINTO de billete: a $ 6 argentinos, $ 10 CHILENOS ó 14 francos.
DIAS 23 Y 31, DE $ 80,000 ARGENTINOS CADA UNO:
Un billete ENTERO vale: $ 19 argentinos, $ 30 CHILENOS ó 42 francos.
Cada QUINTO de billete: a $ 5 argentinos, $ 8 CHILENOS u 11 francos.
En estos precios están incluídos todos los gastos, y a cada comprador, aunque fuera de un sólo décimo o quinto de billete, envío gratis y por certificado la LISTA OFICIAL de los 5,400 números premiados, los PROSPECTOS y cualquier INFORME que solicite.
Las remesas, en pago de los billetes, pueden hacerse: por giro postal o telegráfico, letra bancaria, o tomando una ORDEN DE PAGO EN PESOS CHILENOS (sin comisión ni recargo alguno) en la
Casa E. TURRI, Santiago
E. TURRI, B. Aires
Pasaje Balmaceda 10, calle Huérfanos frente a Gath y Chaves. — Casilla 3217

Lea La Novela Corta

Brinda a usted la oportunidad de leer la célebre novela LA MAJA DESNUDA de Blasco Ibáñez, completa a $ 0.30 ejemplar.

LA NOVELA CORTA

aparece todos los Sábados. Próximas publicaciones: LA MISA AZUL, de E. Marquina; LA ALTISIMA, de F. Trigo; SOR SIMONA, de Pérez Galdós; LOS BARBAROS, de Dicenta. Se envían ejemplares a provincias, remitiendo $ 0.30 y 0.10 para franqueo.

Pedidos:

EMPRESA "LA OPINION".—BANDERA 136

Médico

para la Compañía Americana Potrerillos, se necesita. Condiciones muy espectables. Mayores datos:

Valenzuela y Torres

MONEDA 844

8-j

LA SITUACION EN LOS BALKANES

El Czar Fernando I abdica en favor del príncipe Boris

LA PROCLAMACION DEL NUEVO REY SE EFECTUA INMEDIATAMENTE

Los italianos, después de ocupar a Berat, continúan avanzando en contacto con los austriacos, que se retiran en desorden

COMUNICADO AUSTRIACO

VIENA 5. — En la Albania, retiramos nuestras líneas de la zona de batalla, de acuerdo con los planes del comando, y sin ser molestados por el enemigo.

COMUNICADO FRANCES

PARIS 5 (Oficial). — En la Macedonia, las medidas previstas para el cumplimiento del armisticio firmado con los búlgaros, siguen en el curso de ejecución.

Las tropas aliadas, el 3 de Octubre, se pusieron en contacto con las fuerzas austro-alemanas en la Serbia meridional.

Al sur de Vranje los serbios se apoderaron el 30 de Septiembre de Prony y de la ruta de El Bassan, haciendo centenares de prisioneros.

La abdicación del Czar de Bulgaria

BASILEA, 5.—Informaciones llegadas de Viena anuncia que el Czar Fernando de Bulgaria habría abdicado el trono en favor de su hijo Boris, que habría asumido el poder.

LA ABDICACION DE FERNANDO I

AMSTERDAM, 5.—Una información oficial de Viena anuncia que el gobierno de Sofía ha comunicado la abdicación del zar Fernando de Bulgaria en favor de su hijo el Príncipe Boris.

MISERABLE ESTADO DE LOS HABITANTES DE SERES

ATENAS, 5.— Las tropas griegas que ocuparon a la ciudad de Seres, encontraron que la población estaba reducida solo a 5,000 habitantes compuestos de ancianos y mujeres que estaban muertos de hambre. Violando sus compromisos los búlgaros arrebataron todas las existencias de granos y ganados, y aún hasta muebles a los habitantes.

SE ESPERA QUE LOS SERBIOS OCUPEN A NISH

LONDRES, 5.— Se dice que en los círculos oficiales serbios se espera que las tropas serbias ocuparán muy pronto a Nish.

LOS GRIEGOS OCUPAN A DEMIRSISSAR

LONDRES, 5.— Una información recibida de Atenas dice que las tropas griegas ocuparon a Demirsissar, y que las tropas búlgaras se retiran.

REPORTAJE A ESSAD-PACHA

La futura constitución albanesa

PARIS 5. — Entrevistado por un corresponsal parisien antes de partir de Salónica, Essad Pachá, declaró que a su entender Turquía trataría de mantenerse hasta el último minuto, para recibir proposiciones de parte de los aliados. Expresó su contento por el destino que le ha cabido a Bulgaria, "país incivilizado, dijo, e inhumano, que entró a la guerra buscando sólo su propia ventaja, creando la anarquía entre los países balkánicos, y perturbando la paz de la Serbia.

"Hemos ganado la autonomía para Albania, añadió, de acuerdo con los términos definidos por Wilson. Nuestra constitución se basará en los sistemas de gobierno inglés y americano".

ESFUERZOS DE ALEMANIA Y AUSTRIA POR LLEVAR TROPAS A BULGARIA

LONDRES, 5.—El "Daily Mail" dice que los austro-alemanes hacen grandes esfuerzos por llevar a Bulgaria un nuevo ejército, para mantener la posesión del ferrocarril a Constantinopla.

Se han traído hombres de 34 distintas divisiones alemanas y de 12 austriacas que están en Rusia, pero estas tropas son ordinariamente de calidad inferior.

Alemania puede usar de los ferrocarriles al Mar Negro para llevar rápidamente las tropas a Constantinopla, con el objeto principal de mantener las comunicaciones terrestres, y evitar que los aliados puedan ponerse en contacto con Rumania.

Constantinopla está a merced de los cañones del "Goeben" y de los fuertes de los Dardanelos, que están manejados por artilleros alemanes escogidos.

La actitud de Turquía es la del que no tiene esperanza alguna.

EL AVANCE DE LOS ALIADOS EN SERBIA

PARIS, 5.— Los aliados en Serbia están en contacto con las tropas austro-hngaras cerca de Vranje.

Los serbios que operan contra los austriacos se han apoderado el Jueves de la ciudad de Prenys.

LOS AUSTRIACOS CONFIESAN LA RETIRADA EN ALBANIA

BERNA, 5.—Un comunicado oficial austriaco confiesa también la retirada de las tropas austriacas de la Albania.

Obligados por los acontecimientos ocurridos en el frente búlgaro, dice el comunicado, tuvimos que replegarnos y por este hecho Cerat cayó en poder de los enemigos.

LA ABDICACION DE FERNANDO DE BULGARIA

LONDRES, 5.—Una información de Viena anuncia que la "Correspondenz Bureau" confirma la abdicación del Czar Fernando de Bulgaria en favor de su hijo Boris, que ya asumió el poder.

COMUNICADO ITALIANO

ROMA, 5.—(Oficial). —En la Albania se inició el día 1.o de este mes un enérgico avance de nuestras tropas que abarcó desde el mar hasta Osum. Nuestras tropas, apesar de la fuerte resistencia opuesta por el enemigo, prosiguió su avance y ocuparon a Fieri, en la línea de Semeni-Exstehasi-Pontemetels, y las alturas de Interjanica, Saralida y Ziton a la izquierda de Osum.

El avance de nuestros soldados se prosiguió ayer y se extendió en todo el sector dominado por Osum. Nuestra vanguardia pasó la línea Debronica-Corbadzijac y se acercó a Berat. Las fuerzas enemigas se vieron obligadas a replegarse rápidamente incendiando previamente sus almacenes. En estas operaciones cayeron en nuestro poder una gran cantidad de prisioneros y de materiales de guerra.

Los aviadores británicos bombardearon las comunicaciones del enemigo con Skumby y ametrallaron desde baja altura el aeródromo de Tirana. Fué abatido un aparato de caza del enemigo.

COMUNICADO ITALIANO

ROMA, 5.—(Oficial). —En el frente de Albania nos apoderamos de Berat. Nuestras tropas continuaron su avance y persiguen al enemigo.

COMUNICADO SERBIO

CORFU 5 (Rush bulletin. Oficial). — Hemos rechazado a los refuerzos austro-alemanes, después de alguna lucha, persiguiéndolos hacia la antigua frontera turco-serbia, haciendo un centenar de prisioneros.

COMUNICADO FRANCES

PARIS 5. — (Oficial). —En la Macedonia las fuerzas aliadas que operan en la Albania obligaron a los austriacos a retirarse del camino de Elbassah, más allá de la confluencia del Skumbi con el Langaitza.

Hemos repelido enérgicamente a los alemanes más allá de Dibra. Las tropas serbias y francesas de la región de Vranye, arrebataron las posiciones mantenidas por los austro-alemanes arrojándolos hacia el norte. Cien prisioneros quedaron en nuestras manos.

EL GABINETE BULGARO PRESENTA SU DIMISION AL NUEVO REY

AMSTERDAM 5. — Una información recibida de Sofía dice:

"El gabinete presentó la renuncia al nuevo Rey Boris, quien expresó a los Ministros su confianza y les rogó que permanecieran en sus puestos".

El avance italiano en Albania

La retirada de los austriacos

ROMA 5. — El Comando Supremo de Albania ha publicado un comunicado de fecha 1.o de Octubre que dice:

"Nuestras tropas iniciaron un enérgico avance, en el sector comprendido entre el Mar y Osum. A pesar de la resistencia opuesta por los destacamentos enemigos, nuestras columnas habían ocupado en la tarde del mismo día la aldea de Fieri, la línea Semein de Sterbasi a Metail, las alturas situadas entre Janica y Buralica y Zitom, situado a la izquierda de Osum.

"Ayer el avance se extendió en todo el sector situado a ambos lados de Osum. Nuestras vanguardias, después de pasar la línea Dohronica-Carbadzijas, se acercan a Berat. El enemigo se repliega rápidamente intentando substraerse a la persecución e incendiando los depósitos de abastecimientos y de municiones.

"No obstante, nuestras tropas hicieron numerosos prisioneros y se apoderaron de grandes cantidades de material bélico.

"Los aviadores británicos bombardearon eficazmente la línea de comunicaciones a lo largo de Skumbiet. Ametrallaron desde poca altura el campo de aviación de Tirana. Durante un combate aéreo un aeroplano de caza enemigo fué derribado".

LOS ITALIANOS SOBREPASAN BERAT EN LA ALBANIA

ROMA, 5.— La Agencia Stefani publica una información de Albania, que anuncia que nuestras tropas que operan a la derecha, han continuado su avance en Osum, y han ocupado y pasado la ciudad de Berat. La Agencia añade que la persecución de los enemigos continúa por las vanguardias italianas.

LA PROPOSICION BULGARA HA SIDO HECHA DE ACUERDO CON TODOS LOS PARTIDOS

Declaraciones del Czar Fernando en el Sobranje.

NUEVA YORK, 5.—"The Associated Press" ha recibido la siguiente información de Sofía, vía Basilea:

"El Czar Fernando, en el discurso pronunciado en la reunión del Sobranje, desmintió terminantemente que las proposiciones de paz de Bulgaria hubieran sido hechas sin el consentimiento de todos los partidos búlgaros.

"Noticias semi-oficiales dicen que la prensa búlgara cuenta con que las naciones de la Entente no traicionarán los principios elevados de la justicia internacional, cuando se discuta la paz.

"El diario "Deredhe" de Sofía dice que la declaración del general Jocoff, protesta contra el armisticio pactado no concierne ni a la situación actual ni a las aspiraciones de su país."

Dar a una guagua

HARINA LACTEADA NESTLE

equivale a darle salud

Paletoes Tejidos

EN SEDA, EN HILO SEDA Y EN LANA

Variedad de modelos de gran novedad.

Precios muy convenientes.

FABRICA DE TEJIDOS DE PUNTO

ESTADO 26

SUSINI

EL MEJOR CIGARRILLO HABANO

Las discusiones sobre paz

Alemania, Austria-Hungría y Turquía piden un armisticio inmediato para iniciar negociaciones de paz

El Canciller Imperial alemán propone al Reichstag la inmediata cesación de las hostilidades

PROPONE, ASIMISMO, EL ENVIO DE PLENIPOTENCIARIOS A UN PAIS NEUTRAL, CON FACULTADES PARA DISCUTIR LA CREACION DE UNA LIGA DE ARBITRAJE, EL DESARME, LA CONCESION DEL DERECHO DE DETERMINAR SUS DESTINOS A LOS PUEBLOS FRONTERIZOS DE RUSIA, LA RESTAURACION DE BELGICA, LA AUTONOMIA DE ALSACIA Y LORENA Y LA DEVOLUCION DE LAS COLONIAS ALEMANAS

El ataque naval a Durazzo

Comunicado austriaco

VIENA 5. — El 2 de Octubre, alrededor de 30 unidades navales enemigas y un gran número de aviadores navales atacaron la ciudad y el puerto de Durazzo, por espacio de dos horas.

El daño material causado por los enemigos carece de importancia.

El intento de penetrar en la bahía con torpederos y embarcaciones ligeras fracasó, debido al fuego de nuestras defensas de tierra y de nuestras fuerzas navales. Un barco ligero del enemigo fué hundido.

INDEMNIZACIONES POR LOS DAÑOS OCASIONADOS A LOS NEUTRALES

COPENHAGUE, 5.— Se vislumbra un gran movimiento en la Escandinavia tendiente a agrupar a todos los intereses neutrales para obtener después de la guerra indemnizaciones por los daños infligidos al comercio y a la navegación neutrales.

LA RESPUESTA DEL GOBIERNO BRITANICO LLEGA A VIENA

LONDRES, 5.— El diario alemán "Berliner Tageblatt" publica una información de Viena que anuncia que el Gobierno austriaco ha recibido la respuesta de Inglaterra y que ella está concebida en términos corteses, y pide al Austria Hungría que especifique de un modo más preciso sus proposiciones de paz.

SE DESMIENTE QUE AUSTRIA SE PREPARE PARA OFRECER NUEVAMENTE LA PAZ

ZURICH, 5.— El diario austriaco "Muenchener Neuste Vienne" desmiente que el Gobierno austriaco se prepare para hacer un nuevo ofrecimiento de paz.

Los Imperios Centrales piden armisticio general

PARIS 5. — Se ha recibido la siguiente información de Basilea: "Desde Viena anuncian que los Imperios Centrales y Turquía enviaron anoche al Presidente Wilson proposiciones para celebrar un armisticio general e inmediato, para entablar negociaciones de paz.

EL DISCURSO DEL CANCILLER MAXIMILIANO DE BADEN

BASILEA 5. — "Die Vossische Zeintung" dice que el discurso que pronunciará hoy el Príncipe Maximiliano de Baden ante el Reichstag será de la mayor importancia.

GRAN BRETAÑA NO HA CONTESTADO LA NOTA PACIFISTA DEL CANCILLER AUSTRIACO

LONDRES, 5.— El "Daily Telegraph" desmiente la noticia de que Gran Bretaña haya dado contestación alguna a las proposiciones pacifistas del canciller austriaco, barón Burian, con excepción del discurso pronunciado por el Ministro de Relaciones Exteriores el 16 de Septiembre.

PROGRAMA QUE SUSTENTARA EL NUEVO CANCILER ALEMAN

PARIS, 5.— "Le Journal" ha recibido noticias de Zurich, que anuncian que el nuevo canciller alemán, príncipe Maximiliano de Baden, se declarará en contra de las anexiones territoriales en occidente; a favor de la completa restauración de Bélgica, lo que se haría por medio de un fondo internacional; propondrá que la revisión de los tratados de Brest-Litovsk y de Bukarest sea confiada a un Congreso de los beligerantes; se declarará también en contra del pago de los daños causados a Francia; pedirá la libertad de los mares en el sentido que la entienden los alemanes, y la devolución de las colonias; favorecerá el desarme parcial y progresivo; y declarará su absoluta oposición a la devolución de Alsacia y Lorena.

Acuerdos de los diputados socialistas austriacos

PARIS, 5.— Los diputados socialistas austriacos se reunieron el Jueves, aprobando la siguiente indicación:

Los representantes de las clases trabajadoras reconocèn el derecho de las naciones eslavas y latinas dependientes del Austria para disponer de sus destinos, pero piden el mismo derecho para los alemanes en Austria.

Reconocemos el derecho de las naciones eslavas para continuar como estados autónomos, pero rechazamos absolutamente y para siempre la sumisión de los territorios alemanes a los estados nacionales.

Pedimos la reunión de las regiones alemanas en un sólo estado austro-alemán, que tendría el derecho de regir sus propias relaciones para con las otras naciones, en conformidad a sus propias necesidades.

Estamos listos para discutir con los representantes tcheco-eslavos la transformación de Austria en una federación compuesta por estados independientes nacionales.

Si esta proposición fuera rechazada, combatiremos enérgicamente por todos los medios posibles la constitución de los alemanes en Austria, o la de ciertos grupos que fueran regidos desde fuera del país por una potencia o por las palabras de un conquistador extranjero.

Los Imperios Centrales piden la paz

PARIS 5. — Los Imperios Centrales y Turquía han pedido la paz.

El canciller de Alemania

PROPONE AL REICHSTAG LA INMEDIATA SUSPENSION DE LAS HOSTILIDADES

AMSTERDAM, 5.—Se anuncia desde Berlín que el nuevo canciller propuso en el Reichstag la suspensión inmediata de las hostilidades, y pedir a la Entente que señale sus condiciones.

Propuso también enviar plenipotenciarios a un país neutral, con el fin de discutir la creación de una Liga Internacional de Arbitraje y Desarme.

Los plenipotenciarios estarían autorizados para discutir el establecimiento del régimen federal en Austria; el reconocimiento a los pueblos de la frontera rusa del derecho de determinar sus propios destinos; la restauración de Bélgica, dándole indemnizaciones; la autonomía de Alsacia y Lorena; y la devolución de las colonias alemanas.

Los poderes de los plenipotenciarios de paz de Alemania

NUEVA YORK, 5.— "The Associated Press" ha recibido de su corresponsal en Amsterdam un comunicado que dice:

"Los poderes que se darán a los plenipotenciarios que Alemania tiene el propósito de enviar a un país neutral, para discutir la paz, contienen las siguientes proposiciones, formuladas por el canciller imperial, Príncipe Maximiliano de Baden:

"La creación de una Liga Internacional de Arbitraje; el desarme; la facultad de los países fronterizos de Rusia para fijar sus propios destinos; la restauración e indemnización de Bélgica; la autonomía de Alsacia y Lorena; y la devolución de todas las colonias alemanas".

CONTESTACION DE CLEMENCEAU A LAS FELICITACIONES RECIBIDAS

PARIS 5. — Contestando el premier Clemenceau a las felicitaciones que le fueron dirigidas por el Consejo General del Loira, dice que continuará activamente preocupadose de la defensa nacional.

Agrega que las últimas victorias han fijado definitivamente el resultado de la guerra, que será la victoria.

El canciller alemán

PROPONE LE CESACION DE LAS HOSTILIDADES

NUEVA YORK, 5.—Una información recibida de Londres por "The Associated Press", dice:

"The Times" anuncia que su corresponsal en Amsterdam ha informado que en la sesión celebrada hoy por el Reichstag, el nuevo canciller imperial Maximiliano de Baden, propuso la inmediata cesación de las hostilidades y preguntar a la Entente en qué términos se podría llegar a un acuerdo."

SEMILLA DE ALFALFA ARGENTINA

Calidad Garantida

— OFRECEN: —

Williamson & Co.

Bandera esq. Catedral

7-j

SE GARANTIZA

LA LEGITIMIDAD de los licores importados por la

Botellería Moderna

MONJITAS 867

Teléfono 2321

LISTA DE PRECIOS

Benedictine. . .	$ 15.00
Cognac Martel X. X. X.	11.80
Cognac Martel X.	9.80
Cognac Tunessi.	10.00
Whisky Caballo Blanco. . . .	9.50
Whisky Canadian	6.80
Whisky Jorge IV.	8.00
Whisky Spej Royal (botella cuadrada) . .	9.50
Pointreau. . . .	18.00
Padre Kermann .	16.00
Cinzano.	8.00
Martini.	7.80
Anís del Mono. .	9.70
Jerez Real Tesoro	6.50
Oporto Real Tesoro.	8.00

Y cien artículos más a precios convenientes.

Depósito de los mejores vinos del país a precios de viña.

5-j

Palabras de Samuel Gompers

A LOS OBREROS NORTEAMERICANOS

NUEVA YORK, 5.—En la reunión verificada por la Federación de Obreros de Norte América, Mr. Samuel Gompers, Presidente de la Federación pronunció el siguiente discurso:

"Como ya es del dominio general, nuestra nación se encuentra en la actualidad empeñada en una lucha en la cual deberá emplear todos sus recursos. Debemos por consiguiente, para cumplir con nuestro deber de patriotas, estudiar la forma de concentrar todas nuestras energías únicamente en los trabajos y ocupaciones que sean esenciales para conseguir el triunfo en esta contienda, y evitar cuidadosamente el malgastar nuestros esfuerzos.

"Esta labor debe comenzar primero por cada individuo en particular, el orden en los asuntos particulares, la economía en sus inversiones y la voluntad unánime de cooperar a la acción del Gobierno tendrá que traer como consecuencia una mayor producción en materiales bélicos, una mayor riqueza, una capacidad financiera y una mayor eficiencia de nuestros soldados.

"Nuestra República y nuestro pueblo están todos empeñados en la presente lucha. Las instituciones y los ideales que persigue un Gobierno libre dependen del resultado de esta guerra. Por consiguiente, todo hombre, mujer o niño debe contribuir con su esfuerzo y ponerlo a disposición de la patria. Algunos tendrán que ir al frente de batalla a defender los puestos de mayor peligro. Pero aquellos que permanezcan en sus hogares, por el mismo hecho de que sus personas no corren peligro alguno, están en el deber de trabajar infatigablemente y no escatimar esfuerzo alguno. Debemos todos trabajar en las industrias bélicas, contribuir a la mejor organización de ellas y ayudarlas para que se puedan utilizar todos los recursos de que disponemos.

"La intrincada y completa organización de la sociedad y de la vida de nuestro pueblo debe ser encausada y dirigida hacia un solo fin: ganar la guerra. Este propósito deberá ser el determinante de todo esfuerzo, de todo acto personal, y los obreros, al invertir cualquier parte de sus salarios, deberán tener en vista, ante todo, los sacrificios de aquellos que por su bienestar combaten en las líneas de fuego.

"Procuremos todos que nuestras vidas sean sencillas, buenas y sanas.

"Podemos privarnos de ciertos lujos y comodidades por algún tiempo y contentarnos con atender solamente a nuestras necesidades más premiosas, con la seguridad de que un proceder de esa naturaleza contribuirá a que dejemos a nuestros hijos como herencia la libertad corporal y la libertad de ideas.

"Mientras tengamos que enviar a nuestra juventud a las trincheras para que en ellas lleven una vida preñada de peligros y acechanzas, procuremos que todo hombre, mujer y niño que le haya cabido en suerte el permanecer en la patria, libre de todo peligro físico, cumpla con el deber que su carácter de hombre libre le exige, es decir que se alimente con comidas sencillas para ahorrar la mayor cantidad de alimento posible y podérselo enviar a nuestros ejércitos y a los de nuestros aliados, que use también vestiduras desprovistas de todo lujo inútil en los actuales momentos, que evite los gastos innecesarios o descabellados, para que así pueda dar al Gobierno y a nuestros soldados los medios necesarios para que terminen la gran obra constructiva en la cual se hallan empeñados.

"Por supuesto que esto no significa en manera alguna el imponerse sacrificios inútiles o un ascetismo exagerado; nó, lo único que pedimos a nuestros obreros es el que cooperen en forma inteligente, evitando los despilfarros y se imbuyan de los hábitos de ahorro y aprendan a invertir sabiamente su dinero, con el objeto de que puedan sacarle el mayor provecho posible.

"Quedan aún muchas personas para las cuales este cataclismo mundial tiene tan escaso significado que han continuado apesar de todo en sus hábitos de lujo y despilfarro.

"Es necesario por consiguiente que en todas nuestras clases sociales impere el mismo criterio de rígida economía y que todas las inversiones sean presididas por ese modo de obrar. Dirijamos las corrientes de nuestra vida económica en tal sentido, que no empleemos nuestros recursos sino en aquellas obras que nos puedan llevar en forma directa al triunfo en la guerra y al mantenimiento de nuestra vida democrática.

"Organicemos para esta obra constructiva teniendo en vista el principio de: "Ahorrar para la causa de la democracia y la justicia mundial". Llevemos una vida sencilla, vistamos sencillamente y esto será la mejor prueba práctica de patriotismo, y de la voluntad para ayudar a la causa que ha sido siempre el ideal más elevado de los hombres libres, desde que el mundo existe."

Dr. GIANELLI

Especialidad en sífilis, piel, vías urinarias.

21 DE MAYO 562

Consultas: 1 a 6.

La guerra en Asia y Africa

COMUNICADO BRITANICO

LONDRES 5. (Oficial). — La situación no ha cambiado en las últimas horas en la Palestina. Al noroeste de Damasco, la caballería británica, limpiando de enemigos el territorio, ha hecho más de 15 mil prisioneros en esa área.

Desde el 18 de Septiembre, fecha en que dimos comienzo a nuestro avance hemos hecho 71 mil prisioneros y tomados 350 cañones.

Por su parte el rey Houssen de Hedjaz anuncia que ha tomado otros 8,000 prisioneros.

DEL COMITE NACIONAL POLACO A LGENERAL ALLENBY

PARIS 5. — El conde Zammoysky, presidente del Comité Nacional Polaco, envió al general Allenby el siguiente mensaje:

"Lo que la cristiandad soñó durante largos siglos; lo que fué cantado por los poetas; lo que los cruzados trataron de hacer, ha sido ya realizado: la Tierra Santa ha sido libertada de las manos de sus opresores.

Por esta libertad estamos agradecidos hacia el valiente ejército que, bajo vuetsro brillante comando, ejecutó esta hazaña, que se recordará siempre en la historia de la guerra.

La ocupación de Palestina y la derrota de los turcos son fuertes golpes asestados a los poderes que están basados en la fuerza".

PROCLAMACION DEL NUEVO REY DE BULGARIA

AMSTERDAM 5. — Se anuncia oficialmente que inmediatamente después de la abdicación del rey Fernando de Bulgaria, fué proclamado rey su sucedor, el príncipe Boris.

RENUNCIA DE LOS MINISTROS DE TRABAJO Y DE FERROCARRILES DE BULGARIA

AMSTERDAM 5. — Los Ministros de Trabajo y de Ferrocarriles de Bulgaria renunciaron en señal de protesta por el armisticio.

Neumáticos Y Cámaras

GLOBE

Hechos a mano, de goma muy elástica y siete telas. Preferidos en Estados Unidos por su gran resistencia y duración probadas en los grandes campeonatos.

Ofrecemos en todos los tamaños.

VERGARA Hnos

HUERFANOS 1260

TELEFONO 735

6-j

MADE BY GLOBE
GLOBE TIRE

Lotería Nacional Argentina

SORTEO DE $ 150,000 ARGENTINOS

OCTUBRE 9

El billete entero vale: $ 35 argentinos, $ 60 chilenos ó 78 francos.

Un décimo: $ 5 argentinos, $ 9 chilenos u 11 francos.

SORTEO DE $ 100,000 ARGENTINOS

OCTUBRE 16

El billete entero vale: $ 24 argentinos, $ 40 chilenos ó 53 francos.

Un quinto: $ 6 argentinos, $ 10 chilenos ó 14 francos.

Haga sus pedidos de billetes de la Lotería Nacional Argentina a la Casa chilena LEONIDAS ROJAS, con la seguridad de que sus órdenes serán atendidas a vuelta de correo.

De todas las jugadas esta Casa despacha desde un décimo o un quinto.

A cada comprador se le envía la lista oficial con el detalle de los 5,400 premios que se reparten en cada sorteo.

Ordenes por carta certificada y giros a

LEONIDAS ROJAS

CORRIENTES 435. - CASILLA 1047. - BUENOS AIRES

"PAIGE"

6 CILINDROS

Es el automóvil que Ud. puede someter al examen y pruebas que desee, y se convencerá, en la realidad.

TURISMO 5 y 7 asientos :: BROOKLAND convertible de 2 en 4 asientos :: DARTMOOR de 2 asientos.

HUERFANOS 944

WESSEL DUVAL & Co.

GARAGE Catedral 1229

7-j.

Fábrica de muebles
El Arte
AVENIDA LAS QUINTAS No. 80
SE HACE TODA CLASE DE MUEBLES E INSTALACIONES.
EXISTENCIA PERMANENTE DE MADERAS EXTRANJERAS Y NACIONALES, GARANTIZADAS SECAS.
GRANDES FACILIDADES EN EL PAGO, SIN RECARGO ALGUNO EN LOS PRECIOS Y SIN INTERESES.
Avda. Las Quintas No. 80
CASILLA 420
10-j

Españoles y chilenos no deben dejar de ver
VIDA CRISTOBAL COLON

La situación de los Imperios Centrales

REUNION DEL GABINETE SAJON

LONDRES, 5.— El diario alemán "Lokal Anzeiger", informa que se celebró una reunión del gabinete sajón que fué presidida por el Rey y asistió el príncipe heredero. Dice que se trató probablemente de la cuestión de la constitución.

EL SOCIALISTA BAUER FORMARA PARTE DEL MINISTERIO

LONDRES, 5.— Una información recibida desde Berlín dice que el socialista Bauer será designado Ministro del Trabajo.

LA EPIDEMIA DE INFLUENZA ESPAÑOLA EN HUNGRIA

LONDRES, 5.— Una información recibida de Atenas dice que en Hungría se han producido más de cien mil casos de la epidemia de influenza española y que hay numerosos muertos.

EL CONSEJO DE LA CORONA DE SAJONIA SE REUNE CITADO URGENTEMENTE

NUEVA YORK 5. — Una información recibida de Basilea informa que el Consejo de la Corona del Reino de Sajonia fué citado urgentemente el Jueves en Dresden. Añade la información que las materias que se trataron en esta reunión se ignoran, pero se supone que fueron relativas a la situación interna de Alemania.

La independencia de Bohemia

El nuevo Estado está ya organizado

AMSTERDAM 5. — Desde Budapest se transmite la siguiente información, publicada por el "Zest":

"La proclamación de la independencia de la Bohemia será efectuada en breves días más, por los miembros del Comité Tcheco, que sin miedo a la prisión ni a la muerte, llevan a cabo su labor en tal forma, como si la independencia en realidad fuese un hecho. Todas las carteras del Ministerio están distribuídas, y confeccionado el programa del nuevo Estado. La moneda tcheca, aunque privadamente, está ya en circulación.

DECLARACIONES DEL PREMIER BURIAN

NUEVA YORK 5. — "The Associated Press" ha recibido la siguiente información de Viena:

"Según la "Neue Freie Presse", el premier Burian ha declarado a los diputados del grupo nacionalista alemán, que las condiciones de la situación interior de Austria, piden que la Constitución sea revisada, cuyo término estaría de acuerdo con las diversas nacionalidades austriacas. Añadió que hasta el presente los representantes de los tchecos y los eslavos del sur habían rehusado entrar a tomar parte en un Gabinete de coalición.

VISITAS DEL NUEVO CANCILLER

BASILEA 5. — El Príncipe Maximiliano de Baden visitó ayer a los Embajadores de Austria-Hungría, España y Turquía.

RENUNCIA DEL PREMIER AUSTRIACO

LONDRES 5. — "The Exchange Telegraph Co" ha recibido la siguiente información de Zurich:

"Ha renunciado el premier austriaco, von Hussarek.

"Se señala como a su probable sucesor a Heinrich Eiamoasch, uno de los más caracterizados y fogosos partidarios de la paz en Austria".

LA CONVOCACION INESPERADA DEL REICHSTAG

AMSTERDAM, 5.—La convocatoria inesperada del Reichstag se atribuye al hecho de que el Canciller Imperial hará importantes declaraciones sobre la paz.

Los Ministros de los Estados Federales han llegado a Berlín.

LAS DECLARACIONES DEL CANCILLER IMPERIAL ALEMAN

NUEVA YORK, 5.—"The Associated Press" ha recibido de Basilea una información que dice:

"Se sabe que el Canciller Imperial, Príncipe Maximiliano de Baden, reafirmará en su exposición ante el Reichstag la resolución de la Cámara, adoptada en Julio de 1917. Se espera que en su declaración anunciará su deseo de firmar una paz próxima. La sesión del Reichstag será corta, según la declaración del Canciller''.

Gran Lotería Extraordinaria
5.000,000
Debido a la huelga general de empleados de correos y telégrafos de la Argentina que impidió la recepción de valores, esta **Gran Lotería** con autorización del Gobierno argentino se sorteará el 18 de Octubre en vez del 20 de Septiembre. Esta lotería está autorizada por el Congreso Argentino y el sorteo lo efectuará la Administración de la Lotería Nacional Argentina con arreglo al siguiente programa de premios: 1 premio de 2.000.000 de liras, 1 de 500.000; 1 de 200.000; 1 de 100.000; 5 de 50.000; 10 de 20.000; 30 de 10.000; 60 de 5.000; 150 de 2.000, y 800 de 1.000.
Un billete entero vale 180 pesos chilenos.
Un décimo vale 20 pesos chilenos.
Ruego hacer los giros por intermedio de "La Bancaria", Pasaje Matte 35, Santiago. Esta casa está establecida desde hace quince años, y, dada la buena reputación de que goza en todo Chile, me es grato recomendarla muy especialmente no sólo por su seriedad sino también porque los giros los hace en condiciones ventajosísimas, es decir sin cobro alguno de comisión. A todo comprador remito la lista oficial con los premios.
De 150.000
Octubre 9
Precio: Billete entero vale $ 35 argentinos; $ 60 chilenos o 77 francos en giro postal.
E. SAAVEDRA, Alsina 1194, Buenos Aires.

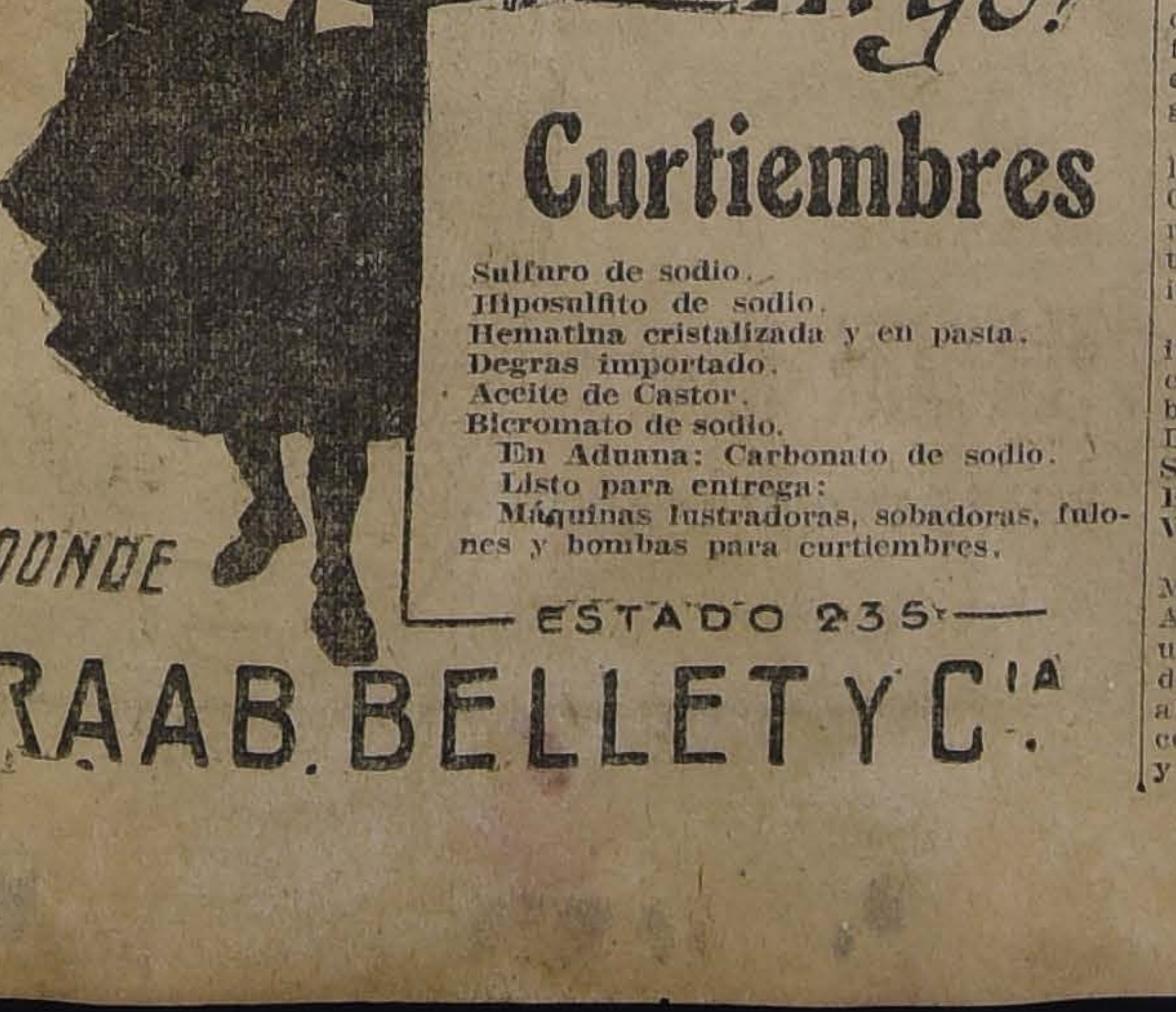

¡Llegó llegó!
Curtiembres
Sulfuro de sodio.
Hiposulfito de sodio.
Hematina cristalizada y en pasta.
Degras importado.
Aceite de Castor.
Bicromato de sodio.
En Aduana: Carbonato de sodio.
Listo para entrega:
Máquinas lustradoras, sobadoras, fulones y bombas para curtiembres.
DONDE
ESTADO 235
RAAB. BELLET Y Cia.

NUEVO SUBSECRETARIO DE COLONIAS DE ALEMANIA

COPENHAGUE 5.— Herr Glein ha sido nombrado nuevo Subsecretario de Colonias.

DECLARACIONES QUE HARA EL NUEVO CANCILLER ALEMAN

AMSTERDAM 5. — Se anuncia desde Berlin que la inesperada citación al Reichstag se debe al hecho de que el nuevo Canciller, Príncipe Maximiliano de Baden, hará importantes declaraciones respecto a la paz, dirigidas al pueblo y al Parlamento.

El nuevo Ministerio alemán

AMSTERDAM 5. — El nuevo Gabinete alemán ha quedado compuesto en la siguiente forma:

Canciller, el príncipe Maximiliano de Baden.

Vice-Canciller, Federico Von Payer.

Ministro de Relaciones Exteriores y de Colonias, doctor Guillermo Solf.

Ministro del Interior, Otto Fischbeck.

Ministro de Trabajo, Gustavo Adolfo Bauer.

Ministro de Guerra, general Von Stein.

Ministro de Hacienda conde Sigifredo Von Roedern.

Ministro de Justicia, Von Krause.

Ministro de Correos, Otto Ruedlin.

Ministro de Marina, almirante Behncke.

Ministro de Alimentos, doctor Rodolfo Schwander.

Ministro de Propaganda, Matías Erzberger.

Ministro sin Cartera, Adolfo Groeber, y Felipe Scheidenmann.

Subsecretarios de Trabajo, Juan Giesberts y doctor Otto Wiemer.

LA SUPRESION DEL ARTICULO NOVENO DE LA CONSTITUCION ALEMANA

LONDRE, 5.—"Die Koelnische Zeitung" anuncia que Baviera se opondrá a la supresión del artículo noveno de la constitución imperial.

LA EVACUACION DE FLANDES POR LOS ALEMANES

AMSTERDAM, 5.— El "Telegraf" publica numerosos detalles que confirman la evacuación de la costa de Flandes por los alemanes; la evacuación continúa rálidamente.

El diario mencionado anuncia que los hangares y los docks de Brujas han sido incendiados; y los gruesos cañones han sido retirados.

La guerra en el Mar

VAPOR NORTEAMERICANO HUNDIDO

WASHINGTON 5. — El Departamento de Marina ha anunciado que el buque de carga norteamericano "Sansaba" se hundió frente a la costa norteamericana.

LOS HUNDIMIENTOS DE VAPORES ESPAÑOLES

PARIS 5. — "eL Petit Parisien" dice que, según despachos llegados de Madrid, el Ministro de Marina ha confirmado que el vapor "Francoli", torpedeado por un submarino alemán, había sido requisicionado por el Gobierno para cargar en Barcelona cierta cantidad de fosfato.

Agrega que se está igualmente sin noticias de un vapor que zarpó el 15 de Agosto del Brasil, con un cargamento de carbón para España.

SE DESMIENTE QUE ALEMANIA HAYA ENTREGADO BARCOS A ESPAÑA

MADRID, 5.—Informan de San Sebastián que el Ministro de Relaciones Exteriores señor Dato ha desmentido la noticia de que Alemania haya entregado ningún vapor a España y que el Gobierno, en cumplimiento de un acuerdo del Consejo, intente secuestrar cinco vapores alemanes.

EL HUNDIMIENTO DEL "FRANCOLI"

ALICANTE, 5.—Los tripulantes del vapor "Francoli" recientemente torpedeado, declararon ante la Comandancia de Marina que a la altura del cabo de Palos un submarino emergió repentinamente y cañoneó al vapor sin dar aviso previo, desdeñando las señales que se le hacían.

El submarino disparó como treinta cañonazos, algunos de los cuales atravesaron la quilla y destruyeron las máquinas. Los tripulantes del vapor arriaron las canoas y se embarcaron en ellas. El vapor se hundió rápidamente.

Los náufragos dicen que un patrullero francés llegó al lugar del hundimiento y cañoneó al submarino, el que desapareció.

Los náufragos fueron recogidos por el patrullero.

COMENTARIOS DE UN CRITICO NAVAL SOBRE EL ATAQUE A DURAZZO

LONDRES 5. — Mr. Archibald Hurd dice en el "Daily Telegraph":

"El puerto de Durazzo, que dominaba prácticamente todo un lado del Adriático, era lo que Zeebruge fué en un tiempo para los alemanes, pues no se habían economizado esfuerzos para hacerlo inexpugnable, con lo que se habría convertido en una valiosa base para las fuerzas en Albania, además, de ser un arma apuntada contra los aliados.

Este ataque significaba un desafío que hace la escuadra de un nuevo golpe contra el enemigo.

LA OPERACION NAVAL CONTRA DURAZZO

ROMA, 5.— Por primera vez, después de las operaciones de los Dardanelos, las naves de línea se han empeñado en una operación ofensiva contra una base enemiga.

La operación contra Durazzo fué ejecutada con suma pericia y con gran táctica marinera, y estas fueron las razones del éxito. La escuadra fué precedida por un gran número de draga-minas.

Probablemente las baterías de la costa han quedado destruídas. Como siempre, los austriacos no recogieron el guante, lo que constituye la mejor confesión de su impotencia.

La operación ha sido ejecutada, indudablemente, con el objeto de cooperar a la ofensiva de la Albania. El nido de sumergibles de Durazzo ha cesado de existir.

SE CONFIRMA OFICIALMENTE EL TORPEDEAMIENTO DEL VAPOR ESPAÑOL "FRANCOLI"

MADRID, 5.— En el Consejo de Ministros el Ministro de Marina, Almirante Miranda, confirmó que un submarino alemán había hundido a 14 millas del Cabo Palos, al vapor transmediterráneo "Francoli", secuestrado por el Gobierno y que conducía a Tnez esparto cultivado para recoger un cargamento de fosfatos.

El Gran REMEDIO UNIVERSAL
Nitro Ozona, Lowe-Weisslog, el único comprobado por medio de la radiografía que cura la tuberculosis (tisis). Pruebas a la vista. Afamado desde 1887. Cura radicalmente: cáncer, gangrena, sífilis, enfermedades hígado, riñones, del estómago, pulmones, bronquitis, faringitis, asma, ipertrofia, diabetes, albuminuria, reumatismo, hidropesía, obesidad, raquitismo, epilepsia, apoplegía, anemia, catarro intestinal, dissentería, apendicitis, peritonitis, almorranas, fístulas, furunculosis, heridas, úlceras, tumores, contusiones, quemaduras, picaduras venenosas, enfermedades piel, sangre, enfermedades secretas. Prodigioso en aneurisma, en enfermedades del corazón, cerebro, vista, espina dorsal, etc. Viruela, peste negra, hemorrágica, peste bubónica, tifus, pestes y fiebres en general, son vencidas a las pocas horas con repetidos lavados intestinales y tomas. Igual tratamiento para demás enfermedades. Catecismo Nitro-Ozona, consúltelo todo enfermo, sea cual fuere el mal, encontrará el medio seguro de sanar radicalmente. Remítolo gratis quien lo pida.
LUIS LOWE,
Casilla 832.— Claras 149.— Santiago.— Droguería Daube y Boticas principales

La situación en Rusia

LA EX-ZARINA Y SUS HIJOS DESAPARECEN

LONDRES, 5.— Una información de Berlín dice que el diario "Reich Post" ha recibido una comunicación de Moscou que anuncia que la ex-zarina Alejandra Fedorowna y sus hijos desaparecieron durante el viaje desde Ekaterinburg al asilo seguro donde se les trasladaba. Existe la creencia de que la escolta fué sobornada por la familia imperial, y que la zarina y sus hijos se ocultan en los Urales.

La guerra germano-americana

NORTE AMERICANOS EN EUROPA

HAY 1.766,160 SOLDADOS

LONDRES 5. — Hasta fines de Septiembre han sido transportados 1.766,160 norte americanos, de los cuales cerca de un millón han sido llevados en buques británicos, o controlados por los británicos; 586,000 en buques norte americanos, y el resto en buques franceses e italianos.

Los buques de guerra que han convoyado los transportes se componen de un 70 por ciento británicos, 27 por ciento norte americanos; y 3 por ciento franceses.

La América Latina ante la guerra

CASAS SUR AMERICANAS EN LA LISTA NEGRA

LONDRES, 5.—"The Westminster Gazette'' publica una nueva lista de casas comerciales instaladas en los países neutrales, con las cuales se ha prohibido el comercio debido a sus relaciones con los alemanes.

Esta nueva lista comprende a 8 casas de la Argentina, 3 de Bolivia, 6 de Chile, 9 de Colombia, 9 de Ecuador, 4 del Perú y 12 de Venezuela.

Una docena de casas sur americanas han sido borradas de esta lista.

Economía y finanzae en la gusrra

LA INDUSTRIA DE POTASA EN LOS ESTADOS UNIDOS

NUEVA YORK, 5.—El Ministro del Interior al revisar los progresos efectuados por la industria privada de la potasa y de los esfuerzos del Ministerio del Interior para el desarrollo de esta industria, declaró que los Estados Unidos en dos años más producirán la suficiente potasa para satisfacer las necesidades del país.

Los Estados Unidos antes de la guerra dependían enteramente de Alemania, para su consumo de potasa.

LA EXPOSICION DE INDUSTRIAS QUIMICAS DE ESTADOS UNIDOS

NUEVA YORK, 5.—El 6 del corriente será clausurada en esta ciudad la Exposición de Industrias Químicas, que ha permanecido abierta durante dos semanas. Una vez clausurada la Exposición, se verificará una gran convención, a la cual han sido invitados los químicos norteamericanos que gozan de mayor renombre, con el objeto de discutir sobre la marcha que seguirá la industria química una vez que termine la presente guerra.

En la Exposición se han exhibido los progresos obtenidos por la industria química de los Estados Unidos durante la guerra. La sección de materiales de guerra ocupa gran parte del edificio y enseña el aumento constante que ha sufrido esta industria.

LOS BONOS DE LA LIBERTAD SE COTIZAN A LA PAR

NUEVA YORK, 5.—Los bonos de la libertad de la primera emisión efectuada en Agosto del año pasado han sido vendidos en la Bolsa de Corredores a la par. En la actualidad son los únicos bonos de guerra en el mundo que se cotizan a la par.

Informaciones generales

GRAN INCENDIO EN LAS USINAS DE GILLESPIE

Amenaza las usinas de municiones de Oliver

NUEVA YORK 5. — Comunican de Perthamboy que a las 11 de la mañana de hoy estalló un gran incendio en las usinas de Gillespie, que amenaza propagarse a las usinas de municiones de Oliver de California.

Las autoridades ordenaron como medida de precaución la evacuación de las aldeas vecinas en un radio de diez millas.

EL LANZAMIENTO DE PROCLAMAS POR LOS ALIADOS EN LAS LINEAS AUSTRIACAS

PARIS, 5.— El "Allegereinentor Tiroler Anzeiger'' del 9 del mes pasado, publicó un decreto que dice:

''Las proclamas lanzadas por los aviadores enemigos constituyen un crimen contra el estado. Todo aviador que lance o lleve proclamas será considerado culpable de ese crimen y castigado con la pena de muerte''.

El gobierno francés informó al gobierno austriaco que si estas medidas se llevaban a cabo contra los aviadores franceses, las autoridades francesas tomarían represalias aplicando en proporción doble el mismo castigo a los oficiales austriacos prisioneros.

LAS CONFERENCIAS DE LA FUNDACION THIERS

PARIS, 5.— Hoy se efectuó en la fundación Thiers, la primera de las conferencias organizadas por el Comité de Esfuerzos de Francia y sus aliados.

El presidente M. Boutroix, explicó el objeto de estas conferencias, celebradas por aquellos individuos que les ha tocado desempeñar en algún país de la Entente algún rol importante moral y que se sacrificaron por esta causa digna de la razón y del poder humano.

El conferencista Claude Gros desarrolló el tema ''Presidente Wilson'', y analizó el papel desempeñado por el Presidente de los Estados Unidos, sus actos y sus obras. El orador fué muy aplaudido.

LA RETIRADA DE LOS BULGAROS

Los griegos ocupan Demir Hissar

PARIS, 5.—Anuncian de Salónica que el ejército griego entró a Seres y ocupó igualmente Demir Hissar. La población de las ciudades recibió a los libertadores con entusiasmo. La retirada de los búlgaros se efectúa en conformidad a la convención.

GO AL PREMIER ITALIANO

ROMA 5. — El Premier griego Venizelos, ha enviado a su colega italiano el siguiente mensaje:

Todo justifica la brillante esperanza de los triunfos decisivos que alcanzará la Entente, en los cuales han de participar Grecia e Italia.

Los nombres de Atenas y de Roma, que han resplandecido durante siglos, se han cubierto de nuevo brillo, debido al íntimo acuerdo con que Italia y Grecia han combatido, junto con los demás aliados, por la libertad y la justicia.

UN PASEO DE NIZA SERA LLAMADO PRESIDENTE WILSON

PARIS 5. — Comunican de Niza que el Consejo General, decidió que la nueva Corniza, construída en el punto antes de doblar la antigua Corniza, y que será uno de los caminos más bonitos del mundo llevará el nombre del Presidente Wilson.

BRASIL

RIO JANEIRO, 5.— **Se somete a cuarentena a un vapor.**— La Dirección de Salud Pública ha sometido a cuarentena al vapor inglés ''Alepo'' que se dirigió a Buenos Aires, por haberse comprobado que se han declarado a bordo algunos casos de la epidemia de influenza española.

ARGENTINA

BUENOS AIRES, 5.— **Editorial de ''La Nación'' de Santiago.**— ''La Nación'' de está capital reproduce un editorial de ''La Nación'' de Santiago referente a la impresión que ha llevado el Embajador Bulnes de las manifestaciones que se tributaron en Buenos Aires en honor de Chile.

Conferencias de don Augusto Turenne. — Procedente de Montevideo ha llegado don Augusto Turenne, que viene con el objeto de dar algunas conferencias en la Facultad de Medicina sobre diversos puntos de la especialidad de obstetricia.

El acorazado ''Rivadavia'' traerá el oro depositado en los Estados Unidos.—La cancillería ha proporcionado a la prensa para su publicación los telegramas que ha cambiado con la Embajada en Washington para que el acorazado ''Rivadavia'' traiga el oro depositado en la Embajada.

El Ministerio de Marina, antes de ordenar el regreso del buque, elaboró un acta firmada por los almirantes O'Connor y Rojas, y por los brigadieres Zurueta, Galindez, y Miranda y en la que se expresa que se han tomado todas las precauciones para que no se pueda aceptar temor alguno de accidentes que puedan obligar a mantener indefinidamente el buque en Norte América. Añade la nota que ya que puede regresar el buque al país, puede también conducir los $ 36.000.000 oro que están depositados en la Embajada.

Se dice que esta determinación obedece al resultado de los estudios que se han hecho respecto a la acción de los submarinos alemanes en el Atlántico.

Fallecimiento de un veterano de la guerra del Paraguay.—En su residencia en Belgrano ha fallecido el general Voilajousson, veterano de la guerra del Paraguay. El general ha fallecido a la edad de ochenta años.

Los restos de un aviador peruano.—Mañana se efectuará el traslado de los restos del aviador peruano Enrique Ruiz, desde el Cementerio del Norte hasta el puerto con el objeto de embarcarlo a bordo del vapor ''Iquitos'', que los conducirá al Perú. A la ceremonia concurrirán comisiones de la Escuela Militar de Aviación y del Aero Cub.

BUENOS AIRES, 5.— **Los yacimientos petrolíferos del Neuquén.**—La Dirección de Minas ha efectuado el análisis de las muestras extraídas de los yacimientos petrolíferos del Neuquén comprobándose que son superiores a las de Comodoro Rivadavia.

BUENOS AIRES, 5.—**El análisis de las muestras de petróleos de los yacimientos del Neuquén.**— La Dirección de Minas ha efectuado el análisis de las muestras extraídas de los yacimientos petrolíferos del Neuquén. El análisis ha dado muy buenos resultados y se ha comprobado que dicho petróleo es superior al de los yacimientos de Comodoro Rivadavia.

La huelga de los obreros de las usinas eléctricas.—La huelga de los obreros de la Compañía Alemana de Electricidad continúa sin solucionarse. Los obreros mantienen una actitud pacífica en espera de que sean aceptadas sus exigencias.

La colecta en favor de la infancia.—Hasta ahora la colecta pública en favor de los niños pobres alcanza a la suma de $ 180,000. Se han recibido además otros importantes donativos.

Empleado francés
Se necesita uno que sepa traducir inglés para proporcionarle empleo de tres mil pesos anuales y con expectativas.
DIRIGIRSE CASILLA 28-D
indicando edad, antecedentes y demás condiciones. Se prefiere joven.

VALPARAISO

El día del Ejército y de la Marina.—Se realizará hoy en Viña del Mar. — Entusiasmo por concurrir a esta fiesta. — Nuevos números de que consta el programa. —Se han ultimado ayer los preparativos para la celebración del día deportivo del Ejército y de la Marina, fiesta que se realizará hoy en la cancha del Valparaíso Sporting Club.

La reunión asumirá proporciones nunca vistas. Año a año, en Valparaíso ha ido adquiriendo mayor interés el torneo deportivo que efectúan las diversas unidades navales y militares.

Si a esto se agrega, como ya lo hemos anunciado, los números extraordinarios que presentará nuestra Escuela Naval, se comprenderá que, indudablemente, la cancha del Sporting Club se habrá de ver concurrida extraordinariamente.

La Escuela Naval se dirigió ayer, como las otras unidades, a la cancha mencionada, en donde efectuó ensayos de lo que le corresponde desarrollar hoy.

Dirigirán los movimientos de la Escuela el Subdirector de este establecimiento, comandante señor Lautaro Rozas, y la oficialidad de la misma.

Las numerosas personas que presenciaron estos ensayos, así como los de los demás números del programa, se mostraron ampliamente satisfechas del resultado obtenido.

La Liga Marítima, institución iniciadora y auspiciadora del "Día deportivo del Ejército y de la Armada", celebró sesión ayer en la tarde, a fin de adoptar las últimas disposiciones.

Don Feliciano Rojas.— Anoche fueron conducidos al cementerio los restos del señor Feliciano Rojas.

El señor Rojas militaba desde antiguo en el Partido Demócrata y era miembro de la 4.a Compañía de Bomberos.

CABALLO
tiro para coche de dos ruedas. Compro o cambio por linda yegua para cría. República 717.

Informaciones del país

Solicitud atendible

Ultimamente el Ejecutivo ha presentado al Congreso un proyecto de ley para dotar con servicio de alcantarillado a todas las ciudades con una población superior a 10,000 habitantes.

En el proyecto de que se trata no está incluído entre las poblaciones beneficiadas la de Osorno, cuyo número de habitantes alcanza, según el empadronamiento levantado por la I Municipalidad de esta comuna, a una cifra que gira alrededor de 15 mil habitantes.

La importancia de Osorno es hoy día un motivo de justísima complacencia para todos los que siguen de cerca el desenvolvimiento nacional, alcanzando las fluctuaciones de su mercado de producción guarismos que no se ven con frecuencia en la estadística de los demás departamentos del país.

Dotar a esta ciudad del servicio de alcantarillado, que es esencial, no es hacer otra cosa que cumplir con su deber elemental de administración de parte del Estado.

El gobernador del departamento, don Belisario García ha elevado una nota al Ministerio de lo Interior en la que le pide se procure incluir a Osorno entre las ciudades agraciadas por el proyecto de ley en referencia.

TARAPACA

(De nuestro corresponsal por telégrafo)

IQUIQUE. — **Regimiento Carampangue.** — Próximamente el Regimiento Carampangue abandonará la guarnición para realizar maniobras en Pica.

Oficina Bellavista. — La Oficina Bellavista ha quedado de para por haber completado la cuota de producción.

IQUIQUE.— **Campaña moralizadora.**— El juez señor Luis Brucher ha iniciado una enérgica campaña contra los negocios que expenden alcohol clandestinamente. Se aplaude su actitud.

Baja del cambio.— Ha producido cierta alarma la baja experimentada en el cambio.

ANTOFAGASTA

Embarque de salitre. — Ha habido bastante movimiento en el embarque de salitre en estos últimos días.

La Compañía de Salitre batió el record ayer, movilizando ciento seis lanchas para embarcar más de ciento cincuenta mil quintales. En siete días ha embarcado más de medio millón de quintales.

COQUIMBO

Los progresos de la minería en la provincia.—Una comunicación a la representación parlamentaria.— Un grupo de personas representativas de la provincia y que se ha preocupado con interés del progreso de la minería en esa región, han dirigido una comunicación a los senadores señor Abraham Gatica y Alfredo Escobar, y a los diputados señores Marcelo Somarriva, Alejandro Varela, Sergio Irarrázaval y Roberto Sánchez García de la Huerta.

La comunicación a que hacemos referencia, dice como sigue:

''Señores representantes: Cuando la representación parlamentaria de esta provincia, acogiendo con decisión y entusiasmo la solicitud de los industriales mineros que reclamaban la satisfacción de una necesidad pública, se presentó al Gobierno buscando la solución de este problema social y aún, alcanzando a formular en las Cámaras proyectos de ley tendientes al mejoramiento de la minería, experimentamos todos una sensación de confianza y alivio, porque al fin nuestras aspiraciones no habían sido defraudadas al elegir personas que estaban penetradas de sus deberes cívicos y que, en el ejercicio de su ministerio revelaban una alta concepción de los intereses nacionales.

Sin embargo, los hechos posteriores han venido a demostrar que hemos sido desgraciados en la realización de nuestras expectativas; y sería abdicar el derecho de juzgar los acontecimientos, si no manifestamos con hidalguía y franqueza que no se ha desplegado la debida actividad y celo, hasta agotar los últimos recursos, en la solución de un problema que se había iniciado bajo tan buenos auspicios.

¿Acaso será la absorción de la política o la centralización administrativa un obstáculo insuperable que impida el ejercicio de toda actividad y de las funciones del Estado para atender las necesidades efectivas de los pueblos del Norte?

Hasta ahora nada se ha podido obtener, ni aún aquellas medidas meramente administrativas que, puestas en ejecución, habrían aliviado en parte, la situación precaria de la minería, como ser la reducción de los fletes de los metales y el transporte de coke para las fundiciones.

Las necesidades que informaron la representación hecha al Gobierno por los industriales mineros subsisten y adquieren cada día mayor intensidad e invocamos el celo y patriotismo de los señores senadores y diputados de esta provincia para que, lejos de deslindar las dificultades que se oponen a la realización de sus propósitos, les hagan frente con más empeño y tenacidad hasta vencer laboriosamente de todos los obstáculos y ver coronada su empresa por el éxito más brillante.''

VALDIVIA

VALDIVIA. — **Instrucción primaria.** — "En conformidad a los deseos manifestados en una circular del ex-Ministro de Instrucción señor Aguirre Cerda, y a los propósitos que anima a la Inspección General del ramo, los alumnos de la Escuela Superior N.o 1, de esta ciudad, visitaron la fábrica de calzado de los señores Luis Rudloff e hijos, establecida en la Teja, iniciando así la serie de visitas a las diferentes fábricas con que cuenta Valdivia, que se efectuarán semanalmente a fin de imprimir rumbos vocacionales a la enseñanza primaria.

Puente sobre el río Bueno. — La prensa de la región se muestra vivamente complacida de la autorización que se ha hecho al Presidente de la República, para invertir la suma de 100, mil pesos en la construcción del puente sobre el río Bueno, que une los pueblos de La Unión y Río Bueno, zona ésta de reconocidas riquezas agrícolas.

CAUTIN

TEMUCO. — **Paseo a los huerfanitos.** — Podemos decir que se ha hecho general entre los dueños de autos y choferes la idea de ofrecer un paseo en automóviles a los huerfanitos de la Providencia.

Duraznos "Santa Adela"
OFRECEN LOS UNICOS AGENTES
WILLIAMSON y Cia.
BANDERA esq. CATEDRAL
9 j

Vidrios Planos
Colocamos y vendemos vidrios de todas clases a los precios más bajos que hay en plaza.
Sírvase pedir presupuestos a esta Casa.
PIMTEIN HNOS
COMPAÑIA 2015, FRENTE PLAZA BRASIL. — TELEFONO 781
NOTA.—Atiende pedidos de provincias.

HOY HOY

CINE ALHAMBRA

EMPRESA DE TEATROS Y CINEMAS LTDA.

MATINEE

La niña de los niños y de los grandes

JUNE CAPRICE

— EN —

LA HIJA de la SELVA

SELECTA

Exito de TRIUMPH:

EL LIBERTINO

La tragedia, el amor, la vida y la muerte, encierra el tema de esta obra.

ESPECIAL — PATHE ESTRENARA — NOCHE

La adaptación de la célebre novela del gran escritor francés Alfonso Daudet:

El Obstáculo

Presenta el vigoroso escritor un caso patológico. Es una enfermedad hereditaria, de la que no es responsable la víctima, la que forma el obstáculo que rompe las vidas que debían ser felices.

MILLE VINOT, es la protagonista

Jack Johnson, boxeador mundial

"El momento sensacional está cerca" para poder admirar la magnitud de la obra que se impone ante el mundo por todas LAS RAZONES.

FUERZA Y NOBLEZA

Tema: No hay nada más noble en la vida que emplear las fuerzas brutales en la defensa de los débiles.

Jack Johnson mantiene una lucha con diez apaches y sale victorioso.
Jack Johnson no le asusta encontrarse en un campo solo rodeado de leones y tigres.
Jack Johnson de una trompada hace retirar a un escuadrón de guardianes.
Jack Johnson le enseñará al espectador como se boxea.

LUCILLE JOHNSON, LA MUJER ENVIDIADA POR TODO EL MUNDO

LA MARCA DE FUEGO

La Marca de Fuego

PARAMOUNT presenta en la SEMANA los siguientes ESTRENOS:

Marguerite Clark EN La Fortuna de Fi Fi

Agradable comedia sentimental, interpretada por una de las artista más favoritas de los E. U.

Fannie Ward EN Escuela de Maridos

Alta comedia de interesante argumento, que pone de relieve la astucia de una mujer que conquista el corazón de su marido infiel.

PARAMOUNT exhibe HOY las siguientes películas en los primeros cinco teatros de Santiago, entre otros:

COMEDIA.--Vermouth: Perla, Blanca.--Noche: Fea por Conveniencia.
UNION CENTRAL.--Vermouth y Noche: La Fortuna de Fi-Fi.
Matinée: Cenicienta.
SETIEMBRE.--Noche: La Domadora de Corazones.
BRASIL.--Vermouth y Noche: La Felicidad de Tres Mujeres.
DIECIOCHO.--Vermouth y Noche: La Verdadera Heredera.
Selecta: Cenicienta.

QUEDAN A DISPOSICION DE LOS EMPRESARIOS DE SANTIAGO Y PROVINCIAS 50 PROGRAMAS DIFERENTES.

La Marca de Fuego

LA MARCA DE FUEGO

Teatro Municipal

Empresa concesionaria: Renato Salvati. — Temporada oficial 1918 Gran Compañía Lírica Italiana.—Maestro Concertador y Director de Orquesta: ALFREDO PADOVANI

Hoy Domingo 6 de Octubre dos últimas funciones. Despedida de la Compañía. Ultima matinée, a las 15 h. (antes 3 P. M.):

ZAZA

Despedida de la señora C. Melis y de los señores J. Nadal y J. Danise:

Noche:

DANNAZIONE

Función en honor del maestro Padovani. Despedida de los señores Pedro Navia, T. Parvis y Srta. Llopart.

POLITEAMA — HOY

Matinée: CHAPLIN AVENTURERO.
Especial: BRYANT WASHBURN, en el poema educativo:

LA HERENCIA DEL VAGABUNDO

Noche: EL AFFAIRE DE LOS DERROTISTAS, basado en las traiciones que llevaron al cadaiso a poderosos intrigantes.

ELECTRA

Matinée: CHAPLIN DE MUJER.
Especial: Francisca Bertini y Gustavo Serena en ROMEO Y JULIETA.

CHAPLIN AVENTURERO

Noche: LA BAILARINA y CHAPLIN AVENTURERO.

MAÑANA:

Estreno del emocionante drama:

Venganza Oriental

CIRCO INDEPENDENCIA

Matinée: CHAPLIN MARINO.
Especial: EL BUQUE FANTASMA, 4 5 y 6.
Noche: Norma Talmadge en POPPY y LA EMBAJADA CHILENA EN BUENOS AIRES.

Apareció el N.o 26 de "Glücksmann Magazine", con interesantes crónicas sociales. Gratis en los cines. Precio: $ 0.20.

ROYAL THEATRE · Hoy, como siempre, ESTRENOS

En la especial se estrenará

CORAZON Y PUÑOS, por William Russel

Drama que es una brillante justificación del amor noble y puro, y en el que se ve, cómo, ante la sana pasión, las intrigas y maldades, se destruyen.

Matinée:

Chaplin Aventurero y La Embajada Chilena en B. Aires

Noche: CLARA KIMBALI YOUNG envía un mensaje a las mujeres con

EL CIRCULO DE HIERRO

MAÑANA:

Roberto Warwick, Gail Kane y Mary Mac Alister, estrenarán:

La Fortuna Imprevista

Matinée. — SEPTIEMBRE

Buque Fantasma

Penúltima función con escenas sensacionales de la lucha entre los estafadores y el misterioso piloto

TARDE. — Platea $ 2.00.—Ultima vez la más sencional vista del año

HUNDIMIENTO del Lusitania

odisea de una mujer hermosa en país enemigo. Reconstitución exacta de ese trágico suceso.

NOCHE. — VISTA PARAMOUNT

Domadora de Corazones

por FANNY WARD, la célebre intérprete de

MARCA DE FUEGO

CHAPLIN EN VIDA DE PERRO en todas las funciones, fuera de programa.—Se repite el Martes

---

T. NOVEDADES

CUETO 257

(Programas de la semana)

Lunes, éxito, a precios corrientes: **Tren de Lujo.**

Martes, estreno FOX! **Lucha de Corazones.**

Miércoles, estreno: **Titina en la función de gala.**

Jueves, estreno y día de moda PATHE: **El Obstáculo.**

Sábado estreno, 4 funciones: **Fuerza y Nobleza.**

HOY matinée, a las 14.15 en punto: Novelescas intrigas y aventuras sensacionales:

La señorita Quijote

O El Misterio de los Faquires.

HOY, selecta, a las 16.15 en punto:

Fin de P. L. M.

3.a jornada, **El Aparecido**, y 4.a jornada, **Justicia del Destino.**

Especial, a las 18.15 (6.15) en punto: Ultima vez en Santiago:

El Hundimiento del Lusitania

por Rita Jolivet

HOY, nocturna, a las 21.15 en punto: Estreno de la sublime vista PATHE

Ayer y Hoy

(O la Bella Dormida en el Bosque).

Protagonista: la distinguida Liliana Creuce.

PLATEA, $ 1 - GALER., 0.30

Sábado estreno: Jack Johnson:

Fuerza y Nobleza

TEATROS

Teatro Municipal

Las funciones de ayer.—En la tarde de ayer se cantó "Thais", con grandes aplausos para sus distinguidos intérpretes señora Carmen Melis y Taurino Parvis.

La orquesta tuvo su más brillante actuación bajo la batuta del maestro Padovani.

Por la noche se realizó, conforme a lo anunciado, el estreno de "La Florista de Lugano", obra del maestro señor Ortiz de Zárate.

La concurrencia del Municipal no fué tan numerosa como habría podido desearse. Esta recibió el espectáculo con aplausos para su autor y para sus intérpretes, señorita Sara, César, Frau y Gallofré.

Si hubiéramos de exponer un juicio crítico, el más severo y completamente ajeno a toda consideración que no fuera puramente artística, no nos sería posible colocar la obra en referencia, entre las mejores de las que han producido maestros artistas músicos.

Aconsejaríamos al señor Ortiz de Zárate mayor sinceridad en su expresión musical, lo que así podría alejarlo de ciertos momentos evocativos de otros músicos, bastante populares para poder dejar de reconocerlos a primera vista.

Desde luego, en el Preludio de su obra, el señor Ortiz de Zárate aparece con las características de un Ricardo Wagner y aún puntualizando más, podríamos decir que del Wagner del Lohengrin.

Súbitamente aborda la declamación italiana, en la presentación de los recitativos y en la disposición de las partes vocales. Y hay algunos momentos en que escuchando la "Florista de Lugano", nos parece estar transportados a Triana, pues los aires españoles parecen apoderarse de la orquesta.

El libreto de la obra es también pobrísimo y en sus relaciones musicales no logró satisfacernos del todo.

Sin embargo, en la "Florista de Lugano" existen momentos dignos de aplauso. Así consideramos, por ejemplo, el coro que precede al brindis del acto primero.

Pasando de las ideas y los conceptos musicales que dominan en la obra que nos ocupa, a su realización, es decir, al modo como han sido puestos en práctica tanto en la orquesta como en la parte vocal, también nos merecería la "Florista", algunos reproches de importancia. Desde luego, una falta de novedad se deja traslucir en la parte instrumental. La construcción armónica, además aparece con vulgares características, es vacía generalmente, y adolece de cierta dureza y falta visible de flexibilidad en los pasages instrumentales. El señor Ortiz de Zárate revela, sin embargo, y en frecuentes momentos, revelantes méritos, que tampoco pudieron pasarnos desapercibidos.

La versión que se nos dió de la obra en referencia no fué, tampoco de lo mas excelente.

La figura descollante en ella. como podrá suponerse, fué la señorita Sara Cesar.

El tenor Gallofré y el barítono Frau, se expidieron con acertada corrección.

Hoy por la tarde va Zazá y, por la noche, la Condenación de Fausto.

Luce d'Alba

UNA DE LAS PRIMERAS BAILARINAS DEL MUNICIPAL

"El Cristo de la Vega".—Basada en la hermosísima leyenda del inmortal Zorrilla, fué estrenada anoche esta obra por la compañía española Montero-Fernández.

La adaptación a la escena es del poeta español Venancio Serrano Clavero y la música del maestro peruano Rafael Palacios.

Se han juntado un buen poeta y un buen músico para dar vida de tablas al poema de Zorrilla, el que, si bien pierde muchas de sus bellezas, y parte de su unidad, ha sido bien comprendida por sus autores y ha conservado, por lo menos, parte del espíritu que lo anima.

Los autores que se han encargado en esta y otras ocasiones, de transcribir leyendas al estilo de la de Zorrilla, tienen que tener gran tino para no hacer desmerecer su trabajo o no descender a la caricatura. La comparación mental que debe ser relativa, a causa de la frialdad con que se reciben a veces, estas obras.

Nos hemos hecho estas reflexiones, no pensando en que todo esto haya pasado a los autores de "El Cristo de la Vega", pero quizá porque algunas de esas ideas cuadre a cierta escena o personaje.

Pero, en general, y hasta casi en particular, "El Cristo de la Vega" es una bonita obra, que consigue interesar y atraer por las bellezas de sus versos y de su música. El maestro Rafael Palacios, que alcanzó a darnos a conocer unas cinco o seis piezas por él musicadas, es un inteligente e inspirado autor, a quien hemos aplaudido en más de una ocasión. Hoy lo hacemos nuevamente.

La interpretación de "El Cristo de la Vega" no fué muy afortunada. Tal vez el ambiente de la leyenda, sus escenas caballerescas, el medio en fin, no sean muy apropiadas para el conjunto Montero-Fernández. La compañía hizo un esfuerzo por poner bien la obra, que fué alcanzado sólo discretamente.

Gaudeamus

Para hoy se anuncia en matiné "La moza de mulas", "Los hombres" y "El Cristo de la Vega".

Vermouth: 'Sangre española" y tonadillas por Luisa Vila.

Noche: en primera sección "El Cristo de la Vega"; en segunda, Luisa Vila y "El Asombro de Damasco".

Mañana, beneficio de Crisanta Blasco.

Crisanta Blasco. — Mañana por la noche, se efectuará en el Teatro Santiago, la función por tandas en honor y beneficio de la aplaudida tiple cómica de la Compañía Montero-Fernández con la reprise de las zarzuelas "La Chicharra" y "Los africanistas", y estreno en Chile de "La Mary Zormes", último gran éxito cómico de Loreto y Chicote en el Teatro Cómico de Madrid.

Teatro Comedia.—Muy concurrido se vió ayer este elegante teatro con motivo del debut de la tonadillera a transformación Amandita Gutiérrez, de los excéntricos musicales Barrington and Dickens. Ambos cosecharon numerosos aplausos, habiendo sido recibidos por el público con franca aceptación.

En la especial y nocturna de hoy toman parte con variado y selecto programa.

Crítica cinematográfica

"La mujer mala".—Película de argumento fuerte, de escenas trágicas, de momentos profundamente conmovedores. Cinta que nos ha hecho recordar aquella famosa de "Las orquídeas negras", que dió su poco que hablar hace algún tiempo y que provocó un artículo de don José Alfonso en el cual no la dejaba muy bien parada debido a la forma en que se habían explotado los sentimientos y las pasiones.

Pero "La mujer mala" no puede ser atacada como lo fué "Las orquídeas negras". Hay en esta nueva producción cinematográfica más arte, más verosimilitud y más emoción. Se nota francamente entre una cinta y otra, como el teatro mudo va progresando y como se busca mostrar el mal camino en forma realista, si se quiere, pero no chocante.

La vida tiene sus lados feos, tiene sus momentos desagradables, su aspecto malo, y se necesita muchas veces para corregir el mal precisamente mostrarlo para que su vista enderece los espíritus torcidos. Esto se ha hecho en "La mujer mala": se ha hecho la historia de una de aquellas traficantes de corazones, que no trepidan en reírse de los más grandes sentimientos por lograr sus propósitos, y que una vez que comprenden lo errado de su proceder, ya la vida misma las ha castigado en forma que les es imposible tomar el buen camino.

Hay en la película escenas fuertísimas, hechas con gran propiedad. Sus intérpretes son artistas elegidos con especial inteligencia. Protagonista es Luisa Glaum, "la mujer mala", ingrato papel interpretado con raro acierto. Llaman la atención poderosamente las originales y elegantes toilettes, que luce Luisa Glaum en las diversas escenas de la película. Algunos de sus trajes coinciden muy particularmente con el carácter de la escena en que es exhibido.

Thos. H. Ince, ha obtenido uno de sus triunfos más legítimos con esta cinta, y se sabe a ciencia cierta que Ince es una de las autoridades más sólidas en el arte cinematográfico, con lo cual queda dicho que se trata de algo bueno entre lo bueno. En todas partes donde esta cinta ha sido

COMEDIA

Matinée, a las 15.—1.a y 2.a jornada de la emocionante película

Los Ratones Grises

por **EMILIO GHIONE.**

Programa especial por los excéntricos **BARRINGTON and DICKENS.**

PALCOS, $ 6 — PLATEA, $ 1.50

Tanda Selecta, a las 16½:

FEA por conveniencia

Magistral drama PARAMOUNT de argumento altamente moralizador.

PALCOS, $ 5 — PLATEA, $ 1

EN LA ESPECIAL Y NOCHE TOMAN PARTE: LA DISTINGUIDA TONADILLERA

AMANDITA GUTIERREZ

y los famosos excéntricos

BARRINGTON AND DICKENS

Artistas que obtuvieron ayer un éxito clamoroso.

Especial, a las 18 y último episodio de la sensacional película

EL BUQUE FANTASMA

Noche, a las 21.20.—Estreno PARAMOUNT:

La Perla Blanca

Creación de **MARIE DORO.**

PALCOS $ 15 - PLATEA, $ 3 - BALCON, $ 2 - GALERIA, $ 0.60

Tres funciones

Extraordinarias

A precios

Corrientes

HOY

en el

GARDEN

ABONESE

Ud. al Garden

y tendrá por el

más bajo precio

el mejor espectáculo de Santiago.

Matinée, a las 15.20. (Niños, $ 0.60). El drama de aventuras sensacionales

El Misterio de los Fakires

El robo del ojo de diamantes del Dios Ingongo. Carreras. Persecuciones. Momias que resucitan. Los subterráneos negros.

ESPECIAL de gran moda, a las 18.30. — La sublime PATHE IDEAL, según la novela romántica de **Octavio Feuillet:**

La Bella Dormida en el Bosque

Hermoso poema de amor de absoluta moralidad, interpretado por la hermosa actriz de la Comedia Francesa:

MLLE. LILLIAN CREUZE

Toilettes de Paquin y Suzanne.

NOCHE: La Borelli de 7 años

TITINA

en el emocionante drama pasional

La Función de Gala de Titina

MAÑANA LUNES

Soberbio estreno PATHE:

El Obstáculo

la más hermosa novela de **Alfonso Daudet.**

Creación de la bellísima actriz de la Comedia Francesa

MLLE. VINOT

Es una obra que hace un estudio del alma humana.

El célebre campeón de box

JACK JOHNSON

y su esposa, la bella **LUCILLE** se presentarán el

JUEVES

en la sensacional vista en series

Fuerza y Nobleza

Romance de amor, drama de aventuras misteriosas y enigmáticas.

---

exhibida ha llamado francamente la atención.—**Gaudeamus.**

Noticias cinematográficas

“Fuerza y Nobleza”.—Es esta una película que recuerda las grandes creaciones americanas llenas de peligros y expectación, en que el espectador sentía miedo por la suerte de sus personajes. Pero esas obras rodaban muchas veces alrededor de asuntos triviales o traídos por los cabellos, siendo estas circunstancias una falta de mérito. Pero en “Fuerza y Nobleza” el asunto varía a un desarrollo lleno de peripecias únese un argumento patético, delicado y moralizador, capaz den engrandecer el alma del público.

Todo en esta obra está medido con tino, sin desondarse en las maldades, ni las bizarrías. Jack Johnson y Mis Lucille Johnson, los protagonistas, son siempre artistas responsables de su actuación.

“El Obstáculo”.—Estrena hoy el Cine Alhambra esta adaptación de la célebre novela del gran escritor francés Alfonso Daudet.

Presenta el vigoroso escritor un caso patológico. Es una enfermedad hereditaria de la que no es responsable la víctima, la que forma el Obstáculo, es la fuerza desconocida que aniquila brutalmente, irremediablemente.

Películas Paramount.—En la presente semana la Casa Paramount ofrece al público dos nuevos estrenos: “La fortuna de Fifí”, comedia de corte elegante, interpretada por Marguerite Clark, que figura en los programas nocturnos del Unión Central para esta noche, y “Escuela de maridos”, por Fannie Ward, la protagonista de “Marca de fuego”.

“Escuela de maridos” pertenece a la serie de obras de índole sociológica que se ha propuesto dar a conocer la Paramount. En forma de comedia se aborda en esta cinta un árduo problema matrimonial.

En las matinées de los teatros Dieciocho y Unión Central reprisa la Paramount su película infantil “Cenicienta”, creación de Marie Pickford.

Asimismo se reprisarán las cintas de gran éxito “Perla blanca”, “Fea por conveniencia”, “La felicidad de tres mujeres” y “Madame Butterfly”.

En la próxima semana se estrenará “Marca de fuego”.

“El blanco trágico”.—La Casa Universal nos presentará próximamente esta hermosa película, que es considerada un grandioso exponente de la moderna cinematografía. En ella colabora el famoso artista Eddie Polo, considerado como la más terrible personificación de la fuerza y que trabaja con tanto realismo que en sus escenas olvídase por completo que trabaja para la tela y suele dejar en el más lamentable estado a los que tienen la desgracia de desempeñar papeles contrarios a los de nuestro héroe.

Eddie Polo, en esta monumental obra constituye el éxito más acabado de la escena muda, porque en ella despliega todo su arte y fuerza, siendo por esto el terror del regimiento de cow-boys que le secundan en esta magna obra.

“Christus”.—Esta grandiosa vista se presentará en forma extraordinaria.

La partitura de Giocondo Fino será ejecutada por una orquesta numerosa y por coros de ambos sexos.

Posiblemente la dirección quede a cargo del maestro Aníbal Aracena, uno de los más entusiastas de los profesionales chilenos.

“Al fin de la jornada”.—Drama de aventuras, donde el egoísmo de los hombres hace sucumbir a una infeliz madre, víctima de un pecado de que no es responsable.

Los principales artistas son William Farnum, el conocido atleta y Gladys Brokwell.

“Romance Imperial”.—La casa Fox presenta una hermosa y edificante alta comedia que es una finísima ironía de la vida.

En esta obra se prueba que los príncipes en amor son tan susceptibles como los pastores.

La síntesis de la obra podría resumirse en lo siguiente: Ante la excelsitud del amor, príncipes y pastores doblan la cerviz. La más dulce ansia, el más cumplido anhelo, es rendir homenaje a la mujer amada.”

La obra es interpetada por Virginia Pearson.

“La máscara del amor”.—Es éste un drama en dos jornadas que se desarrolla en la pintoresca y bravía costa de Bretaña, en la maravillosa gruta de Penhart, a la sombra de los parques señoriales o en el interior de los castillos históricos y vetustos.

En la intriga derróchanse situaciones llenas de sensación, lujo y confort.

“Hacia la fama”.—La Casa World ha enviado a Chile la primera de sus comedias intitulada “Hacia la fama”. Con ella se presenta el galán joven Carlyle Blackell, rival de Jorge Walsh, en los papeles semi-cómicos.

“Hacia la fama” es la novela de un estudiante diablo, más amigo de fiestas y de aventuras que de estudiar. No cree que la fortuna esté más al alcance de un letrado que de un hombre joven, audaz y fuerte. Con 30 dólares de capital se cree capaz de conquistar una fama semejante a la de Mr. Wilson.

“Hacia la fama” se estrenará el Martes, en los teatros Brasil y Septiembre.

“Vida de Cristóbal Colón”.—El 11 del presente será estrenada probablemente en el Teatro Municipal, la cinta histórica “Vida de Cristóbal Colón y Descubrimiento de América” Es esta película una de aquellas cintas que han obtenido los aplausos unánimes de la prensa y del público, por tratarse en primer lugar de una verdadera enseñanza de historia y por ser una joya del arte cinematográfico.

El papel de Cristóbal Colón está interpretado por Monsieur Vague, Director de Mímica del Conservatorio de París, y el de doña Isabel la Católica por Mme. Massart, del Teatro Antoine de París, una de las celebridades más justificadas de la escena moderna. El Director de escena es Mr. Bourgeois, conocidísimo en los círculos artísticos europeos, lo que es una garantía más del arte y propiedad con que ha sido fabricada esta cinta.

El estreno de esta cinta no puede ser más oportuno, ya que coincidirá con el día de la Raza, que debemos celebrar con cariño chilenos y españoles.

“Corazón y puños”.—Esta tarde se estrenará en el Royal Theatre esta cinta interpretada por William Russel y Francella Billington, dos artistas que han conquistado la fama gracias a su talento y arte. “Corazón y puños” es uno de esos dramas en que el espectador se reconcilia con la vida por que en ellas se ve lo grande y admirable del amor.

Una cinta de interés.—“Chile en 1905”.—Una sorpresa agradable será sin duda, el estreno de una cinta que Max Glucksmann había guardado en su archivo, desde 1905.

La cinta en referencia, es una visita a Chile hace quince años. Y en ella vemos salir recuerdos vivos, que nos conmueven hondamente por la frescura y el aroma que nos traen de aquellos tiempos, quizá menos calamitosos que los actuales.

Respetables damas de hoy día y muchas que sólo viven ya en el recuerdo de los suyos, aparecen en la tela, sonrientes y llenas de vida.

Militares que hoy están retirados y cadetes que hoy son mayores, desfilan también ante la tela, con sus antiguos uniformes, que llevaban marciales y arrogantes.

La Escuela Militar en 1905, haciendo ejercicios ante el General Korner y miles de detalles curiosos, como un matrimonio en Santa Ana, con las curiosas modas de aquella época, nos alegran el alma, haciéndonos creer que vivimos quince años atrás, y que somos jóvenes aún...

Cinematografos

“Mundo Teatral”.—Próximamente aparecerá esta revista quincenal, de la cual son directores propietarios los señores Nathanael Yáñez Silva, René Hurtado Borne y Fernando Gándara Pastor.

Esta nueva revista será una novedad en el género, pues publicará en cada número una obra teatral de éxito, además de crítica de teatros y de cinemas, siluetas de autores, novedades teatrales, etc.

En su primer número aparecerá la comedia en tres actos de don Manuel Mackenna Subercaseaux, titulada “La Pendiente”, obra que ha sido propuesta para el premio en el concurso Díaz de Mendoza. Esta publicación aparecerá simultáneamente en Santiago y Valparaíso.

El público talquino.—Entre los público exigentes de Chile, seguramente lo es más que todos el de Talca, y en esta época en que las películas imperan, los talquinos las exigen buenas, es decir: amenas, instructivas, de gran alcance moralizador, sociales y sensacionales.

Estas exigencias desorientadoras no han influenciado en el propietario y prestigioso empresario del Teatro Palace, señor Esteban Calaf, después de hacer un viaje especial a Santiago, decidió el problema y ha nombrado un seleccionador de películas en Santiago.

El nombramiento ha recaído en el señor Venancio Rada, tal vez el más entendido en tópicos cinematográficos en Santiago.

Con esta garantía pueden los de Talca estar tranquilos.

Programas de hoy

Royal Theatre.—Una grata sorpresa fué para los habitués de esta elegante sala el haberse encontrado ayer tarde con las nuevas butacas traídas de Nueva York, que le dan un aspecto más hermoso aún al teatro y que prestan absoluta comodidad a los espectadores.

En la especial de hoy, se estrenará la cinta “Corazón y Puños”, por William Russel y Francella Billington, dos artistas que han llegado a lo que pide del arte cinematográfico.

Este drama es una brillante justificación del amor puro y noble.

En la matiné, se exhibirá “Chaplin aventurero”, creación del afortunado Carlos Spencer Chaplin.

Además se pasará la película tomada expresamente para este teatro de los festejos a la Embajada Chilena en Buenos Aires.

En la nocturna, se estrenará el “Círculo de Hierro”, por Clara Kimball, que es un mensaje que dirige la artista a todas las mujeres del mundo.

En la matiné, a las 15 (3 P. M.), se exhibe la primera y segunda jornada de la película “Los ratones grises”, emocionante argumento interpretado por el popular Emilio Ghione (Za La Mort), también toman parte con programa especial para el mundo infantil, los excéntricos y acróbatas Barrington and Dickens.

En la tanda selecta, a las 16.30 (4.30 P. M.), se anuncia el drama Paramount “Fea por conveniencia”.

En la especial, a las 18.15 (6.15 P. M.), se estrena el 18 y último episodio de “El buque fantasma”.

En la noche a las 21.20 (9.20), se estrena una cinta Paramount, titulada “La perla blanca”, argumento del que hace una deliciosa creación la actriz Marie Doro.

Teatro Septiembre.— Hoy, en todas las funciones, fuera de programa se dará “Chaplin en vida de perro”, primera vista del célebre contrato del millón de dólares.

En la matiné, penúltima función de “El buque fantasma”.

En la tarde, por última vez, “El hundimiento del “Lusitania”, la más sensacional vista del año.

En la noche, “Domadora de corazones”, hermosa vista Paramount, por Fanny Ward, la célebre intérprete de “Marca de Fuego”.

Cine Alhambra. — En la matiné, estreno de la delicada creación por la actriz June Caprice “La hija de la selva”.

En la selecta, se pasará por última vez, la obra de la manufactura Triumph “El libertino”, drama de fuertes emociones, que señala el buen camino de la vida.

En la especial y noche, la casa Pathé estrenará la obra del escritor francés Alfonso Daudet, el autor de la “Petit Chose” “El Obstáculo”, obra de tesis, haciendo la protagonista Mlle. Vinot.

Teatro Victoria.—Hoy en la matiné, la creación de June Caprice en la comedia “La hija de la selva”. En la especial, se estrenará la producción de la Casa Fox “Calumnia”, por la trágica Berta Kalichy.

En la noche, estreno de la más reciente creación del atleta William Farnum “Lucha de corazones”.

Teatro Brasil.— En la matinée de hoy se exhibe la última función de la serie “El buque fantasma”, en la cual se desenmascara al misterioso piloto. Además de esta vista se pasará “Chaplin en vida de perro”, n la cual está tan divertido el protagonista como el perro que lo secunda.

Esta misma película se repetirá de llapa en las funciones vermouth y nocturna, en la cual figura como atracción principal el estreno de “La felicidad de tres mujeres”, vista Paramunt con la que se presenta la bella actriz Myrtle Stedman.

Teatro Delicias.—En la matinée estrenará las series 14, 15 y 16 de “El buque fantasma” y en la especial presentará el drama americano “El poder ajeno”. En la noche estreno de la creación de los artistas Leda Gys y Mario Bonnard en el drama de Darío Nicodemi “El tren de lujo”.

Cine Paramount.— Este cine que ha tenido mucha aceptación entre las numerosas familias del barrio Portales, proyectará en la matinée de hoy “La Polly del circo”, obra eminentemente infantil.

Por la noche se reprisa a pedido de la clientela de la sala “Madame Butterfly”, creación de Mary Pickford.

Teatro Politeama.— En la matinée de hoy se estrenará “Chaplin aventurero”, la última creación del sin igual bufo que ha alcanzado los mayores éxitos de la escena muda.

En la especial irá el delicado poema educativo “La herencia del vagabundo” creación de Byant Washburn.

En la noche se pasará “El affaire de los derrotistas” drama basado en los últimos sucesos de resonancia mundial.

Teatro Electra.— En la matinée de hoy se exhibirá una chapliniana titulada “Carlitos de mujer”.

En las funciones tarde y noche irá “Chaplin aventurero”, la última de las creaciones del afortunado bufo.

Además en la especial irá “Romeo y Julieta”, interpretado por Francisca Bertini y Gustavo Serena.

Teatro Circo Independencia. — “Chaplin marino” es la cinta que hará reir al mundo infantil en la matinée de hoy.

En la special se pasarán las series 4, 5 y 6 de la cinta de misterios y aventuras “El buque fantasma”, y “Poppy o la niña surafricana”, drama por Norma Talmadge, será el programa de la nocturna. Además se pasará la cinta tomada en los festejos a la Embajada chilena en Buenos Aires.

Teatro Atenas.— Este teatro de la calle Maestranza pasará en la matinée de hoy las series 10, 11 y 12 de la cinta “Ravengar”, interpretada por Creigton Hale y Mollie King. Además irá la cinta “Chaplin de Garufa”.

En la especial se continúan las series 10, 11 y 12 de “El buque fantasma”.

En la nocturna irá la comedia “Reparación”, por Susana Grandais y “Chaplin guardián”, graciosa comedia.

Garden Theatre.— Matinée infantil a las 15.20 (3.20 P. M.) en la que será exhibido el drama de aventuras sensacionales titulado “El misterio de los fakires” Dos vistas cómicas acompañarán el espectáculo.

Sección especial a las 18.30 (6.30 P. M.), en la que se estrenará la adaptación cinematográfica de la casa Pathé de París de la novela romántica de Octavio Feuillet, titulada “La bella dormida en el bosque”. Desempeña el rol de protagonista la actriz de la Comedia Francesa Mlle. Lillian Creuze.

Función nocturna a las 21.30 (9.30 P. M.), en la que se exhibirá la vista de éxito titulada “La función de gala de Titina', drama pasonal basado en escenas de la vida del hogar e intepretado por Titina, La Berelli de 7 años y por la actriz dramática italiana Lina de Chiesa.

Teatro Dieciocho.— A las 15.15 (3.15 P. M.) se efectuará la tercera función de la interesantísima vista “El buque fantasma”, muy buena para niños y ha sido revisada y aprobada por el Consejo Pro-moralidad infantil. Una divertidísma cómica finalizará esta matinée.

A las 17.15 (5.15 P. M.) tanda selecta, estreno en esta sección de la película “La Cenicienta”. Esta cinta está interpretada por la simpática Mary Pickford.

En la sección vermouth la producción Paramout intitulada “La verdadera heredera”, cuya intérprete es la artista Mary Doro.

Esta misma película se exhibe en la funcón nocturna,

El trío Carlín presenta hoy selecto programa musical.

American Cinema.— Tres buenas funciones dará este teatro hoy: en la matinée la chistosa creación de Chaplin, “Chaplin en vida de perro; en la especial la última obra de Susana Grandais en “Reparación', y en la noche estreno de la obra de Darío Nicodemi “El tren de lujo”, por los artistas Leda Gys y Mario Monnard.

Teatro Novedades.— Hoy matinée estreno de la comedia dramática de novelescas aventuras titulada “La esñorta Quijote” o “El misterio de los fakires”.

Selecta, 3a jornada El aparecido, 4.a jornada, Justcia del destino, de la vista “París-Lyon-Mediterráneo”; especial por última vez en Santiago, “El hundimiento del Lusitania”, por

Noche, estreno Pathé “Ayer y hoy” o “La bella dormida en el bosque”, según la novela de Octavio Feuillet, creación de la teriz de la Comedia Francesa Mlle. Lilian Creuze.

Teatro Iris.— Castro 130.— Hoy en matinée, la film cómica en 30 partes “El despertar de Fillié” o “Aventuras de una vieja verde”, por María Dressler. El drama en 10 partes “Huérfanas de la guerra”, una actualidad y una chistosa cómica final.

Cine Odeón.—Anuncia una función extraordinaria para mañana Lunes, a las 21 horas (9 P. M.), a beneficio del Constitución F. C.

En el programa figuran números de canto, zapateo, diálogos cómicos, academias de box, etc.

Se proyectará la vista titulada “La independencia de Texas” o “Los mártires de la libertad”. Como número final irá Chaplin en una de sus mejores producciones.

Esta función será amenizada por una banda militar.

Teatro Excelsior.—Hoy tres funciones.

En la matiné, los episodios 7, 8 y 9 de “Ravengar”.

Vermouth, estreno marca Triumph “El libertino”.

En la noche, “Lo que mis ojos vieron” o “El hundimiento del “Lusitania”, por la bella actriz sobreviviente de ese trágico suceso, Rita Joliret.

BOX

La fiesta de ayer en el Teatro Santiago. — Triunfo del señor Eugenin al tercer rouids. — Como estaba anunciado, ayer en la tarde se efectuó la fiesta deportiva organizada por la Federación de Box de Chile, que tenía por principal base el encuentro a 10 rounds que debían sostener los aficionados señores Caupolicán Bruce y Adolfo Eugenin.

Después de algunos minutos de ejercicios de gabinete y unas bien cantadas tonadillas por Lucía Vila, se presentaron al ring los contendores del match de fondo.

Bajo las órdenes del referee señor Debezzi se inició el combate.

Bruce, muy ágil, se avalanza sobre su contendor, con un izquierdo recto, que da en el rostro de Eugenin. Se produce el clinch, en el que ambos se castigan con gran energía.

Al minuto de pelea, los contendores, pierden su tranquilidad, forzando el tren de la pelea, —ésto muy natural en aficionados, —pero a pesar de ésto, Bruce lograba, colocar su derecha varias veces a su rival. Termina el primero con ventajas para Bruce.

El segundo rounds es un derroche de valentía, pues ambos jóvenes entran de lleno al ataque. En medio de la expectación del público, Eugenin localiza un fuerte golpe a la mandíbula, que hace caer a Bruce, el que se incorpora a los 3 segundos. La campana salva a Bruce de un seguro K. N.

Iniciado el tercer rounds, Eugenin atacada con decisión a su rival, pues éste no ha logrado reaccional del K. N., sufrido al finalizar el segundo rounds. Bruce pierde su guardia y recibe el duro castigo de Eugenin en plena mandíbula, hasta caer, completamente knock-out.

Comentarios. — Esta pelea, ha sido para nuestros aficionados una sorpresa. Han visto a dos “amateurs” que poseen grandes cualidades para este deporte. Ambos son valientes, y decididos para el combate. Creemos que en sus respectivas categorías, — pues el señor Eugenin pesó 84 kilos, el señor Bruce 74 kilos, — no tienen por el momento un competidor serio.

TEATRO

Alameda

HOY

3 FUNCIONES

ESPECIAL Y NOCHE ESTRENO FOX.

WILLIAM FARNUM en

Lucha entre Corazones

Pasión, intriga, audacia, arte y valor.

GRANDIOSA MATINE A LAS 15.15 (3.15 P. M.)

14.a, 15.a y 16.a series de

EL BUQUE FANTASMA

La función de gala de **TITINA**, artista de 7 años.

MAÑANA, TARDE Y NOCHE

El Hundimiento del Lusitania

T. BRASIL HOY, matinée, a las 15. Niños a platea $ 0.60. Ultima función de la serie:

El Buque Fantasma

(Desenmascaramiento del misterioso piloto).

Tarde, a las 18.15. Noche, a las 21.15. — Estreno PARAMOUNT. Platea, $ 1.50:

La Felicidad de 3 Mujeres

Película de lujo. Presentación de la bella y elegante actriz **Myrtle Stedman.**

Tema: Los enamorados celosos de los antiguos pololeos.

Fuera de programa, en matinée, tarde y noche: CHAPLIN EN VIDA DE PERRO.

LA MÚSICA DE CHRISTUS

Alberto Gasco, el crítico musical de “La Tribuna”, refiriéndose a su autor, dice: El eminente compositor Comendador Giocondo Fino puede estar orgulloso de haber compuesto un comentario musical de tan gran importancia artística que enriquece el magnífico poema cinematográfico. Entre los fragmentos más notables, hay la “Marcha” que describe la visión del Emperador romano y la “Pastoral de Navidad”.

Optimas páginas son las que comentan, el episodio de la “Oración en el Huerto de los Olivos”; y llama también la atención de los músicos, dos motivos que poseen un sabor oriental verdaderamente exquisito y que subyugan por su inspiración tan espontánea: el uno se desarrolla durante la estupenda escena de las pirámides; el otro sirve para caracterizar el lujoso y lascivo ambiente, donde María Magdalena, dulce flor de pecado, vive en espera de la redención.

Serían más que suficientes estas páginas, elegantes de inspiración y exquisitamente instrumentadas, para demostrar que el fuerte autor del “Battista” y de la “Festa del Grano”, posee tan rica inspiración, que nos hace esperar otras obras igualmente dignas de aplauso”. 7772

Avisos de crónica

TEATRO SANTIAGO

Empresa Teatral del Pacífico

Compañía Española de Zarzuelas y Revistas

MONTERO - FERNANDEZ

HOY DOMINGO 6 DE OCTUBRE DE 1918, HOY

Matinée infantil, a las 15.15 (3.15 P. M.)—Las hermosas obras **LA MOZA DE MULAS, LOS HOMBRES y EL CRISTO DE LA VEGA**

Vermouth selecta a las 18.30 (6.30 P. M.)—La bonita zarzuela

SANGRE ESPAÑOLA

y nuevas atracciones por la notable tonadillera LUISA VILA.

NOCHE: Dos únicas funciones

Primera tanda, a las 21.30.— La leyenda dramática, gran éxito de la Compañía

EL CRISTO DE LA VEGA

Segunda tanda, a las 22.30 (10.30 P. M.)—Nuevas tonadillas por **Luisa Vila** y gran éxito de la opereta cómica,

EL ASOMBRO DE DAMASCO

Mañana función en honor y beneficio de **CRISANTA BLASCO** y estreno de

LA MARY-TORNES

GALVARINO PONCE
DENTISTA
Cirugía y enfermedades de la boca.—Bandera 537. Teléfono 776.

J. Denis Lay Dentista
AHUMADA 68
Teléfono 2301

A. MORA P. DENTISTA
ESTADO 136

TEATRO DIECIOCHO

ALAMEDA ESQUINA DIECIOCHO

El Teatro más distinguido, donde concurre la mejor sociedad.

Hoy cuatro funciones, en las que trabajan los siguientes artistas: MARY PICKFORD, MAE MURRAY, CARLOS CHAPLIN.

ESTRENOS PARAMOUNT

Primera función.—Precios palcos, $ 5.—Platea, $ 1.—Niños, $ 0.60.

Matiné infantil revisada por el Consejo Pro-moralidad infantil.

Hora: 3.15 (15.15), Series 5, 6 y 7 de la película.

El Buque Fantasma

Segunda función.—Precios palcos, $ 5.—Platea, $ 1.

Selecta.—Hora: 5.15 (17.15). Estreno PARAMOUNT.

Cenicienta

preciosa creación de la simpática actriz Mary Pickford.

Tercera función.—Precios palcos, $ 8.—Platea, $ 1.50

Vermouth elegante, con acompañamiento de orquesta.

ESTRENO PARAMOUNT:

La verdadera Heredera

Mae Murray, interesante drama de hondo y marcado realismo en donde se abren los abismos de la vida para absolver la pureza de un alma virgen, pero la honra y la virtud triunfan en esta lucha de almas.

Cuarta función.—Precios palcos, $ 8.—Platea, $ 1.50.—Hora, 9.30 (21.30), con acompañamiento de orquesta.

Se repite la preciosa creación PARAMOUNT, intitulada

La verdadera Heredera

Programa musical que ejecutará la orquesta:

Vermouth

1. Tschaikersky: Visiones.
2. Carl Schmeider: op. 13 B.
3. Artur Stenke: Dophie Firma.
4. G. Grossi: Elegía.
5. Gonoud: Romanza.

Nocturna

Bellini: Intermezzo.
J. Clerice: Pileu Pileu.
Mozart: Ouverture.
Grieg: Andante doloroso.
Mozart: Marcha turca.

Próximos estrenos.—Lunes, tarde y noche, “Chaplin Aventurero”.
Martes, “Madame Butterfly”, tarde y noche.
Miércoles, estreno Paramount “La Perla Blanca”.
Jueves “El hundimiento del Lusitania”.
Domingo, selecta, “Chaplin, Aventurero”.

La moralidad en el Cinematógrafo

A PROPOSITO DE LA EXHIBICION PRIVADA DE “MARCA DE FUEGO”.— LAS AUTORIDADES LE DAN SU VISTO BUENO.— INNOVACION SALUDABLE.— UNA OPINION AUTORIZADA

La South Pacific Paramount Company, Casa Cinematográfica de gran prestigio, instalada no hace mucho en el país, ha introducido una saludable innovación en las relaciones del cinematógrafo con el público. Al efecto, antes de presentar en exhibición pública una de sus mejores cintas y a la vez la de mayor renombre mundial, nos referimos a “Marca de Fuego”, quiso que fuesen las autoridades y los periodistas los primeros en conocer la obra. Con esto se desea y se consigue evitar que los asistentes a los cinematógrafos puedan toparse inesperadamente con obras de dudosa moralidad que los obliguen a dejar vacíos sus asientos.

Nadie mejor que las autoridades y los periodistas pueden interpretar el común sentir y exponer explícitamente si una obra es o no moral. Así ha ocurrido con “Marca de Fuego”.

La South Pacific Paramount Company, no obstante estar segura de la rigurosa moralidad que caracteriza a aquella gran película, como a todas las demás de que es propietaria, juzgó conveniente cumplir en primer término con un precepto legal que se ha echado al olvido y que consiste en entregar las obras cinematográficas, etc., al análisis de las autoridades, y quiso por añadidura pedir un pronunciamiento explícito a la prensa.

A tales motivos obedeció la presentación privada de “Marca de Fuego” que tuvo lugar a las 15 horas del Viernes en el Teatro Comedia. Asistieron a este acto el Intendente de la provincia, señor Subercaseaux; el juez del Crimen, señor Alfredo Rondanelli; el Promotor Fiscal, señor Julio Plaza Ferrand, miembros de las redacciones de los diarios locales y distinguidas familias.

Una escogida orquesta amenizó la exhibición.

Aunque pronunciar un juicio sobre la película exhibida es labor de crítico teatral, más que de simple periodista, para hacer resaltar el gran paso dado en favor de la moralidad en la cinematografía, nos es indispensable referirnos a la factura de “Marca de Fuego”, vista desde su mérito artístico, escénico, argumentación, etc.

Comenzando con la presentación de la cinta hay que declarar que la gran casa Norteamericana editora de ella no ha olvidado el más mínimo detalle de distinción, obteniendo con ello un conjunto armónico de tanta moralidad que su observación puede hacerla tanto el niño y el adolescente, como el adulto de más mundo.

El argumento es un problema sociológico, planteado y resuelto con altura de miras. Un tema de tal naturaleza lejos de dañar producirá señalados beneficios en el espectador que quiera aprovecharse de la lección de experiencia que él importa.

Así mismo merecen un capítulo aparte los intérpretes de “Marca de Fuego”. Sessue Hayakawa, trágico japonés que afianza en esta obra las inmejorables referencias que de él se tenían por diarios extranjeros, y Fannie Ward, nuestra conocida, creadora de “Domadora de Corazones” y de “Cada Perla una Lágrima”, con su trabajo mesurado, pleno de una naturalidad encantadora que en nada se diferencia de la vida en su curso diario, nos confirman una vez más aquella verdad que sentimos todos de que no son precisos gestos y actitudes de tragedión de feria para emocionar. La emotividad de estos artistas va recta al corazón.

Expuestas así a la ligera las características de “Marca de Fuego” no extrañarán nuestros lectores que las autoridades asistentes a su exhibición privada le hayan dado espontáneo visto bueno. Tuvimos por ejemplo, la oportunidad de escuchar la opinión que al Gerente de la South Pacific Paramount Company diera el celoso funcionario judicial, señor Julio Plaza Ferrand, quien, como se recordará, meses atrás, denunció a la justicia varias cintas cinematográficas que faltaban a la decencia de nuestro ambiente social.

Pues bien, el señor Plaza Ferrand consideró que “Marca de Fuego” es una cinta que cumple con todos los preceptos necesarios para figurar en el repertorio del público más exigente.

Junto con hacer esta declaración el señor Promotor Fiscal, estuvo de acuerdo en que la lección dada por la Paramount con esta exhibición privada bien merece quedar como norma para el futuro a todas las Empresas teatrales en el ramo, las cuales cobrarían con ello un sólido prestigio, despertando la confianza en el público.

OLYMPIA

HUERFANOS 1043 al 45

El Salón más elegante y confortable de la capital.
El establecimiento predilecto de la Sociedad.

TODOS LOS DIAS

De 15.30 a 17.30 (3.30 a 5.30 P. M.) Five o clock tea.
De 17.30 a 19.30 (5.30 a 8.30 P. M.) Tanda Selecta.

HOY

A las 15.30 (3.30 P. M.) Gran Matinée infantil con vistas escogidas para niños.

A los niños asistentes se les obsequiará bombones y chocolates.

A las 17.30 (5.30 P. M.) estreno de la hermosa película

“EL AMOR VENCE AL ODIO”

Intenso drama de amor y pasión interpretado por notables artistas.

Durante los entreactos la orquesta Rossetti ejecutará escogidos trozos musicales.

Cremería modelo
(Estilo bonaerense)
AHUMADA 50
Leche higiénica por vasos.
Quesos finos argentinos
Mantequilla recién elaborada ($ 2.50 los 460 gramos).
Leche agria Metchnikoff
Manjar blanco
Ventas al detalle
Descuento para revendedores
7

FIERRO EN BARRAS
PLANO Y REDONDO, IMPORTADO
De todas dimensiones. Ofrece
- para entrega inmediata: -
WILLIAMSON & Cía. - Bandera esq. Catedral

En honor del Ministro de Chile en el Brasil

LA MANIFESTACION DE AYER EN EL CLUB DE LA UNION

A medio día de ayer se llevó a efecto en uno de los comedores del Club de la Unión, el almuerzo que prestigiosos miembros de la Sociedad de Santiago ofrecían al Ministro de Chile en el Brasil señor don Alfredo Irarrázaval Zañartu como manifestación de despedida y al mismo tiempo de aprecio hacia el distinguido diplomático, con motivo de su partida a reasumir su elevado cargo.

El local donde se llevó a efecto la demostración, se encontraba hermosamente adornado con flores y palmeras que daban un hermoso aspecto a la sala.

Ocupaban los asientos de honor alrededor del festejado, el Ministro del Brasil señor don José Manoel Cardoso de Oliveira, Adicto Naval Capitán-teniente señor Joao Soares Pinna; Ministro del Uruguay señor don Dionisio Ramos Montero; Ministro argentino señor don Carlos F. Gómez y el adicto Militar.

Todos estos diplomáticos fueron especialmente invitados por los organizadores de la manifestación.

Durante el almuerzo una escogida orquesta ejecutó hermosos trozos musicales.

A la hora de los brindis ofreció la manifestación en términos brillantes, el señor don Joaquín Walker Martínez.

Contestó agradeciendo el festejado señor Irarrázaval, quien se levantó de la mesa en medio de los aplausos generales para dar lectura al siguiente discurso:

Señores: Las elocuentes palabras que acaba de pronunciar nuestro distinguido amigo Joaquín Walker Martínez, y la presencia,—que estimo en lo que vale,—del señor Ministro de Relaciones Exteriores, y de su distinguido sub-secretario y de los demás señores Ministros, y la adhesión de los señores Ministros de Argentina, de Uruguay y del Brasil, realzan las proporciones de esta fiesta íntima y aumentan, si es posible, los sentimientos de mi más viva gratitud.

La situación que el señor Walker Martínez atribuye a mis propios esfuerzos; la situación que el Gobierno y la sociedad del Brasil le han creado al Ministro de Chile en Río de Janeiro, está muy lejos de ser únicamente la obra aislada de mi propio esfuerzo.

Una larga tradición, no interrumpida, nos creó entre la sociedad, tan culta y tan distinguida, de aquella gran capital, un lugar preferente y esa no fué la obra mía; esa fué la obra de expertos diplomáticos que me precedieron en el alto cargo; hombres de exquisita cultura, como don Vicente Santa Cruz o Manuel Villamil Blanco; de gran sagacidad, como Máximo Lira o Custodio Vicuña; de dilatada experiencia, como don Alejandro Fierro; de arrebatadora elocuencia, como Isidoro Errázuriz; de gran atracción social, como Francisco Herboso; de incansable labor, como Javier Solar y Anselmo Hevia Riquelme, o de hombres en fin, que reunían, al mismo tiempo, todas esas condiciones, como nuestro amigo don Joaquín Walker Martínez.

Yo no he hecho otra cosa que girar sobre ese gran depósito que habían ido acumulando en el pasado los sentimientos de amistad, ya tradicionales, que enlazan al Brasil y a Chile y sobre el depósito, no menos considerable, que fueron acumulando los esfuerzos eficaces y patrióticos de los Gobiernos de los dos países—desde los tiempos de nuestro noble, inolvidable, amigo Dr. Pedro II, hasta los días del gran Presidente Dr. Wenceslao Braz —para amarrar las banderas y los destinos de ambas naciones.

Un deber de estricta justicia me obliga, además, a reconocer que esa labor ha sido siempre eficazmente facilitada, desde aquí por las iniciativas, tan inteligentes como bien inspiradas, de mi distinguido colega el doctor Cardoso de Oliveira, a quien tributo muy cordialmente —en vuestra compañía—el homenaje de nuestro reconocimiento y de nuestra amistad.

La labor de la diplomacia actual en Sur América se viene simplificando y facilitando grandemente por la intervención que el pueblo y la sociedad más culta de nuestros países vienen tomando, en el sentido de despertar, cada día más y de estimular las corrientes de recíproca simpatía.

La labor de los Ministros diplomáticos ya no se encuentra, como antes, en fórmulas severas y cabalísticas que se guardan en el fondo de las cajas de fierro o entre el polvo de los archivos. Si fuera necesario comprobar este aserto: ahí están el Excmo. señor Ministro Dr. Gómez, que representa, entre nosotros, a nuestra hermana de armas la República Argentina; ahí está mi ilustre colega y viejo conocido nuestro Dr. Ramos Montero; ahí están todos ellos y sus distinguidas familias para probar que la diplomacia moderna se hace con la cooperación de todos y con el concurso constante de la sociedad en medio de la cual vivimos, ganando su cariño y su estimación como ellos han sabido ganarlos entre nosotros.

Pero, señores, habéis de permitirme que, después de medir, en toda su amplitud, la significación que le dan a esta fiesta la palabra del señor Walker Martínez y la presencia del señor Ministro de Relaciones y de sus colegas y la de los ilustres diplomáticos que ya he nombrado, y la de tantas altas personalidades de nuestro mundo político, diga algunas palabras sobre el aspecto, más íntimo y más personal, que envuelve para mí esta manifestación.

Vuestra generosa amistad ha querido ofrecerme esta suntuosa fiesta en el último día de mi permanencia en Chile para endulzar, sin duda, la hora siempre triste de la despedida...

"S'en aller... C'est toujours mourir un peu!"

De este modo vais a dejar grabado en mi recuerdo un cuadro que siempre habrá de acompañarme y de fortalecerme; una impresión, de conjunto, que nunca se podrá borrar. Ese cuadro es el de este grupo, tan numeroso y tan selecto, tan afectuoso y tan sincero, de esta gran familia que vive en la casa solariega del Club de La Unión, que se ha envejecido como nosotros; de esta gran familia de mis amigos a la cual le debo tantas satisfacciones y tantas alegrías de la vida!

Recuerdo que una vez, cuando yo era joven—hace de esto unos pocos días, unos cuantos años,—un amigo mío le pidió permiso a Daniel Riquelme para presentarle a un señor que los acompañaba.

Y Daniel, aquel tipo de intelectual, tan simpático y tan criollo, que dejó por herederos a las flores de nuestros balcones y a los estudiantes sin fortuna; Daniel Riquelme, tan espiritual, que todos ustedes recuerdan, contestó con ese aire de insolente buen humor que lo caracterizaba:

—Nó; no me lo presenten; tengo ya completo el número de mis amigos.

En aquella época, yo miraba solamente el lado alegre de las cosas y esta frase me hizo reir.

Hoy que ya, a pesar de mi probada incompetencia, la vida ha logrado enseñarme alguna cosa —aunque no mucha—me parece que he penetrado, un poco, el sentido de aquella frase del autor de "Bajo la Tienda".

Tener completo el número de sus amigos, es, señores, sentir que va se acaba la juventud, que ya se ha llegado a la edad madura; que ya estamos comenzando a hacer el inventario de nuestra vida y de nuestro haber moral.

—"Cerramos, por causa de balance" como se dice en el lenguaje comercial.

Y es que—salvo, naturalmente, las excepciones, que confirman la regla, la época en que se hacen los amigos, es la juventud y la época en que más se aprecia su cariño... es la que se aproxima a la vejez!

Cuando mis ojos recorren, alrededor de esta mesa y encuentran tantas fisonomías es que responden a un recuerdo, ya lejano, a un esfuerzo, a un ideal común, a sacrificios y luchas, y afectos de otro tiempo, no me arrepiento, señores, no me arrepiento de no tener todavía a mis años, asegurado el porvenir porque tengo algo mejor y que más me satisface—tengo asegurado el pasado!...

Bebo, señores y amigos, a la salud de todos ustedes...

Terminado el discurso que leyó el señor Irarrázaval, los asistentes tributaron una hermosa manifestación en honor del Brasil, Argentina y Uruguay, cuyos representantes diplomáticos se encontraban presentes.

Los tres países fueron largamente aplaudidos y vivados.

Finalmente se procedió a dar lectura a las excusas, algunas de las cuales publicamos en seguida:

"Santiago, Octubre 5 de 1918.— Señor don Joaquín Díaz Garcés.— Mi estimado amigo:

Lamento muy sinceramente que un duelo de familia, que me afecta íntimamente, me prive de asistir al banquete que los amigos de Alfredo Irarrázaval le ofrecerán hoy, como un homenaje merecido por su brillante actuación ante el Gobierno y pueblo del Brasil.

Tanto más me afecta no tomar parte en esta manifestación, cuanto que a su actuación pública debo agregar lazos de antigua y cariñosa amistad jamás perturbada y siempre leal y consecuente.

Ruégole excusar mi asistencia por las razones expuestas.

Ud. disponga de su muy afectísimo amigo.—**Ismael Tocornal".**

"Sábado, Octubre 5.—Mi distinguido amigo:

Me había inscrito con sumo agrado para el almuerzo de ayer al señor don Alfredo Irarrázaval: la postergación de este almuerzo para hoy me inhabilita para concurrir, porque tengo yo mismo invitados en mi casa.

Quiera usted excusarme ante nuestro común amigo, el señor Irarrázaval, agregándole que adhiero con toda sinceridad a la manifestación de afecto y de aplauso que se le tributa.

Créame suyo afectísimo S. S. y A. — **Eduardo Suárez Mujica.** — Señor don Joaquín Díaz Garcés, Club de La Unión".

"Octubre 3.—Señor don Joaquín Díaz Garcés.—Mi querido amigo:

Vine a adherir al banquete en honor de nuestro amigo Alfredo Irarrázaval; pero me he encontrado con que se ha postergado hasta el Sábado. Ese día, y en la misma hora, tengo que asistir como testigo al matrimonio de una sobrina. No se imajina usted cuánto lamento verme privado de asistir a una manifestación tan merecida y simpática.

Le agradeceré mucho que se sirva hacer presente esta circunstancia a Alfredo.

Mande a su afectísimo amigo.— **B. Mathieu".**

"Santiago, 5 de Octubre de 1918. —Señor don Pedro Aguirre C.— Presente.—Mi apreciado amigo:

Quehaceres profesionales me privan de satisfacer mi deseo de concurrir a la manifestación que hoy se ofrece en el Club a nuestro distinguido Ministro en el Brasil, señor Irarrázaval.

Muy agradecido quedaré a usted si tiene a bien, presentar esta mi excusa al festejado, así como mis votos por que continúe desarrollando con el mismo éxito alcanzado hasta hoy su delicada labor diplomática.

Excusas y gracias de su afectísimo y S. S.—**Armando Quezada A."**

"Señor Galvarino Gallardo Nieto. —Mi querido amigo:

Le ruego excusar mi inasistencia a la manifestación que hoy se hace al distinguido diplomático y amigo, y sobre todo dejar constancia que adhiero a todo de lo mucho bueno y merecido que se dirá de Alfredo Irarrázaval.

Suyo afectísimo. — **Víctor V. Robles.**—Santiago, Octubre 5 de 1918".

"Señor Galvarino Gallardo Nieto. —Presente.—Mi querido amigo:

Al venir a adherir al banquete con que sus amigos despiden a Alfredo Irarrázaval me hallo con que se ha cambiado la primitiva idea de esa manifestación por la de substituirla con un almuerzo para pasado mañana Sábado.

Sabe usted que en los mismos momentos los diputados radicales debemos reunirnos también, y por compromiso anterior, para un acto semejante en la Quinta Normal.

Por circunstancias enteramente personales, tengo que asistir a esta reunión de los correligionarios, y por eso suplico a Ud. quiera excusarme ante Alfredo y manifestarle toda la cariñosa amistad con que adhiero a todo lo que sus mejores amigos le digan en su honor.

Lo saluda cariñosamente como Affmo. amigo.— **Enrique Oyarzún.** Santiago, 5 de Octubre de 1918."

"Santiago, 5 de Octubre de 1918.— Querido Galvarino:

Te ruego me hagas el favor de excusar mi inasistencia al almuerzo qu los amigos ofrecen a Alfredo Irarrázaval como manifestación por su brillante actuación diplomátca. Mi duelo me hace no concurrir, y los deseos de éxito por Alfredo los hago llegar a tí pidiéndote lo saludes en mi nombre. Tu Affmo amigo.— **Jorge Matte."**

"Santiago, 5 de Octubre de 1918. —Señor don Galvarino Gallardo N. —Presente.

Mi distinguido amigo:

Por un inconveniente de último momento no me es posible darme el agrado de asistir a la manifestación de simpatía hacia nuestro amigo Alfredo Irarrázaval.

Le ruego hacerle presente mi cordial adhesión a ella y los votos que formulo por el éxito completo de su misión en el Brasil, éxito de que estoy absolutamente seguro dados los sentimientos de mutua simpatía que animan a los pueblos brasileño y chileno y el indiscutible talento de nuestro representante diplomático en Río Janeiro.

Le saluda muy atentamente su Affmo. amigo y S. S.—**Néstor Sánchez."**

"Valparaíso.— Organizadores banquete Irarrázaval.—Club Unión.

Ruégoles manifestar al señor Irarrázaval toda mi adhesión y simpatía a la manifestación que se le tributa esta noche, sintiendo no poder asistir.—**W. Sierra."**

"Señor Alfredo Irarrázaval.—Presente.—Muy estimado amigo: Lamento que un inconveniente de última hora me haya privado del gusto de asistir a la muy merecida manifestación que hoy te hacen algunos amigos en el Club de la Unión. Tú estás prestando muy útiles servicios a tu país y ésta es, sin duda, una de las más puras satisfacciones de un patriota.

Tu amigo y S. S.—**Guillermo Subercaseaux.**—Santiago, Octubre 5 de 1918."

"Luis Adán Molina saluda atentamente a su amigo, muy estimado, don Galvarino Gallardo Nieto y le ruega se sirva hacerle presente al hábil diplomático, su distinguido amigo don Alfredo Irarrázaval Zañartu, su entusiasta adhesión al banquete que se le ofrece mañana y al que no puede concurrir como habrían sido sus deseos.—Viernes, 4 de Octubre de 1918."

"Señor Roberto Sánchez García de la Huerta.—Club de la Unión.—Estimado amigo: Le agradeceré que tenga la amabilidad de manifestar ante nuestro distinguido Ministro en el Brasil mi adhesión al banquete que hoy se le ofrece.

Siempre he sido un admirador de su actuación patriótica y lamento que un reciente duelo de familia me impida ahora exteriorizar ese sentimiento.

Su affmo. y seguro servidor.— **D. Matte L.**—Santiago, 4 de Octubre de 1918."

"Mi estimado Enrique: Una impostergable diligencia profesional me priva del agrado de asistir al almuerzo con que se despide al señor Irarrázaval.

Yo le quedaría muy grato si usted se sirviera excusarme y ofrecer al señor Irarrázaval mi respetuosa y distinguida consideración.

Su affmo. amigo y colega.—**Ernesto Barros J."**

Jabon
Halifler

Demanda de salitre

LA CONCENTRACION DE VENTAS

PROPOSICION DEL GOBIERNO DE HOLANDA PARA ADQUIRIR 50,000 TONELADAS

OTRA NEGOCIACION EN ESTUDIO

Las tramitaciones correspondientes a la realización de la nueva concentración de ventas de salitre que lleva a efecto el Gobierno para responder a las ofertas hechas por los países aliados, se continúan gestionando por el Ministro de Hacienda señor Barrios.

Sobre este particular sabemos que el Ministro señor Barrios ha enviado instrucciones precisas al representante de Chile en Londres señor Edwards, a fin, no sólo de establecer algunas cláusulas relativas a la concentración, sino también de precisar la cantidad de nitrato que habrá de comprender esta negociación.

Tan pronto se obtenga esa contestación sobre estos puntos del Ministro señor Edwards, la concentración de ventas de salitre, estaría ya en vías de pronta realización, y si se considera, también, que gran parte de los salitreros han respondido a la proposición de los aliados, poniendo la totalidad de su producción de nitrato a disposición del Gobierno.

Por otra parte, en una reunión de Ministros efectuada en la mañana de ayer, se trató extensamente acerca de una proposición de compra de salitre propuesta por Holanda.

Holanda propondría en efecto adquirir un total de 50,000 toneladas de salitre, que en el caso de un acuerdo favorable, podría venir a buscar a nuestras costas en sus propios barcos mercantes, siempre que las alternativas de la actual guerra submarina, lo permitan.

El Ministro de Hacienda señor Barrios, habría iniciado ya las primeras gestiones para responder a esta proposición, consultando a los propietarios de algunas salitreras y acumulando algunos antecedentes que habrán de servir para el mejor discernimiento de la cuestión en el estudio que inician los señores Ministros de Estado.

Sabemos, además, que se ha considerado también la petición hecha de Java para comprar 80,000 toneladas de salitre.

El nuevo Ministro de Italia

Llegará a Santiago el Lunes próximo

Por la combinación transandina que llega a Santiago el Lunes próximo, llegará el nuevo Ministro de Italia en Chile, conde Juan B. Nani Mocenigo.

La requisición del Santa Ana

SE CONFIRMA LA NOTICIA PUBLICADA POR "LA NACION"

Nuestra Cancillería es notificada de la resolución del Gobierno norteamericano

Hace algunos días, preocuparon la atención algunas noticias oficiosas recibidas en esta capital y que informaban acerca de la requisición del vapor "Santa Ana", destinado a hacer la carrera entre los puertos de Nueva York y Valparaíso.

A fin de verificar estas noticias, nos acercamos por esos días al Ministerio de Relaciones Exteriores, en donde se nos informó que el Gobierno no había sido notificado de esta determinación, por lo que nada de oficial se sabía al respecto.

Las informaciones a que hemos hecho referencia, tenían, sin embargo, base de verdad, pues se ha recibido ya la notificación relativa a la requisición del "Santa Ana" por parte del Gobierno norteamericano, por exigirlo así las necesidades de la guerra.

Esta medida, según las comunicaciones recibidas, no pudo ser evitada aún cuando el Secretario del Tesoro de los Estados Unidos, Mr. William Mac-Adoo, y el presidente de la Shipping Board, buscaron los medios del caso para evitar el pronunciamiento de esta exigencia nacional.

RECARGO ADUANERO

El Ministerio de Hacienda ha fijado el recargo aduanero para la semana que se inicia, en 45.75 por ciento.

El 40 por ciento en letras sobre Londres de los derechos de exportación se cobrarán a razón de 22 peniques 187 milésimos de penique por cada peso oro de 18d.

LA FIESTA DEL AHORRO

En la Población Huemul

Hoy, a las 15 h (3 P. M.), se celebrará en el Teatro de la Población Huemul, la "Fiesta del Ahorro", con la repartición de los premios de ahorro a los alumnos de las Escuelas Italia y José Bernardo Suárez, de la Sociedad de Instrucción Primaria y a los de la Escuela Pública N.o 170.

El programa de la fiesta estará a cargo del departametno de Propaganda y Publicaciones de las Cajas de Ahorros y comprende, además de varios números de canto y declamación, una conferencia que dará don Luis Barros Valdés.

PERMUTA DE CONSULES

El Ministerio de Relaciones ha aceptado la permuta que hacen de sus puestos el Cónsul General de Chile en Bolivia, señor Augusto Góngora y el Cónsul de Profesión de Chile en Cardif señor Juan Larraín Alcalde.

AGUA POTABLE DE SANTIAGO

Ha sido aprobado el presupuestos de entradas y gastos del servicio de agua potable de Santiago para 1919, ascendente a la suma de $ 2.130,000.

ANTIGUO
Restaurant
Peñafiel
(MATADERO)

Establecido 43 años en propio local; único en el ramo por la especialidad de sus caldos y exquisita comida, donde se comen las sabrosas malayas al estandarte, las deliciosas criadillas al canapé, el famoso caldo de sustancia con media cabeza de cordero y el verdadero valdiviano a la chilena, con charquí de primera, especialidad de la casa.

Se recibe órdenes para banquetes. Salones especiales para familias.

TELEFONO 6096
(MATADERO)

X-8604-6-J

La escuadrilla aeronautica

OBESEQUIADA POR GRAN BRETAÑA

Llegada al país de algunas de las aeronaves

Por los vapores "Kenuta" y "Sorata", ha llegado al país la primera remesa de la escuadrilla de aviones e hidroaviones obsequiados a Chile por el Gobierno de Gran Bretaña, en compensación por la requisición que hizo este último, del acorazado "Almirante Cochrane", que se construía en astilleros ingleses.

Esta primera remesa está formada por 12 aviones militares y tres hidroaviones para nuestra marina de guerra.

Como se recordará, el obsequio del Gobierno británico comprende 50 máquinas aéreas, de las cuales 36 son para el servicio del Ejército y 14 para el de la Armada.

La segunda remesa de este elementos para nuestras instituciones armadas será embarcada en Inglaterra dentro de poco, a medida que los servicios de navegación lo permitan.

En conformidad a lo ofrecido por el Gobierno de aquella nación, en breve deberá llegar también al país el técnico que se pondrá a disposición de nuestras autoridades militares, a fin de dirigir la construcción de un aeródromo modelo y de las instalaciones necesarias para conservar y reparar esas máquinas.

Por el momento los aeroplanos serán trasladados a la Escuela de Aeronáutica Militar, ubicada en El Bosque, y los hidroaeroplanos quedarán depositados en Valparaíso, hasta que se resuelva el punto dónde debe establecerse una estación naval para ellos.

El Gobierno, por lo demás, resolverá en breve la ubicación del campo de aviación que se proyecta establecer, a fin de satisfacer las necesidades del Ejército.

Embajada en Estados Unidos

El nombramiento del señor Mathiew

Como lo informamos ayer, el Ministerio de Relaciones ha remitido a la Comisión Conservadora el mensaje respectivo por el cual se solicita el pase constitucional a fin de nombrar al señor Bertrand Mathiew, Embajador de Chile ante el Gobierno de los Estados Unidos.

La Comisión Conservadora, como se sabe, deberá reunirse mañana, a fin de conocer de este asunto.

Es posible que el nuevo Embajador, señor Bertrand Mathiew, se dirija a hacerse cargo de su puesto a bordo del vapor "Santa Ana", aprovechando el último viaje que esta nave hará a nuestros puertos.

RECEPTOR DE MAYOR CUANTIA

Receptor de mayor cuantía de esta capital, ha sido nombrado el señor Manuel Ríos González.

SOBRE UN ACCIDENTE AUTOMOVILISTICO

Se nos escribe a propósito de un párrafo aparecido ayer en este diario dando cuenta de un accidente automovilístico:

"El Viernes, 4, a las 18 horas, (6 P. M.), el auto particular número 1114, manejado por su dueño, don Máximo Slutzky al llegar a la esquina de San Antonio con Monjitas, en dirección a la Plaza, tocó la bocina repetidas veces, detuvo la marcha y esperó la señal del guardián del punto. Pero como éste estaba entretenido con tres o cuatro individuos con una libreta en la mano para darles una dirección, y no atendía al tráfico, y como había un carro parado en dirección a Mapocho por San Antonio, que hacía señas de que dejaban pasar a los autos, y como había muchos atrás y uno adelante, el de adelante alcanzó a pasar; pero al ponerse en movimiento, el auto particular, N.o 1114, que andaba despacio por estar en primera o segunda velocidad, instantáneamente desembocó el auto de la Asistencia Pública de la misma dirección, del carro, con una rapidez conocida de todos y enganchando el parachoques del auto particular, con sus ruedas traseras lo arrastró en la dirección en que iba.

Los dos chocaron contra un poste quedando el auto particular con el parachoques quebrado y dañados los resortes, y el auto de la Asistencia Pública con una rueda trasera quebrada.

Las personas que iban en el auto de la Asistencia Pública eran una paciente acompañada de su marido, un practicante y el chauffeur. El hombre que iba dentro, con el golpe del auto se tumbó probablemente contra el vidrio y se hirió en la frente.

Esta es la relación verídica de lo sucedido, tomada de las declaraciones hechas en el juzgado.

El descubrimiento de América conocerá detalladamente Ud. en
VIDA DE CRISTOBAL COLON

La precedencia del matrimonio civil

AL RELIGIOSO

La proposición del representante del Vaticano

Las gestiones hechas ante nuestro Gobierno por el representante del Vaticano, señor Nicotra, a fin de ver modo de solucionar las dificultades de diferente orden que se han presentado en la constitución de la familia chilena, por las causas que se conocen, tomarán en estos días, según nuestras informaciones, un nuevo aspecto de actualidad.

A las proposiciones del señor Nicotra, y que ya hemos dado a conocer, el Gobierno quedó de contestar, como se sabe, dentro de un plazo prudencial sobre si las aceptaba o se continuaba el estudio de la cuestión en el sentido de buscar nuevas fórmulas de arreglo.

La contestación en referencia, se ha venido demorando por algunos días, en atención a diversas consideraciones; pero indudablemente mañana, habrá de conocerse algunas novedades sobre este asunto de importancia, pues el Gobierno recogerá por ese día la opinión de los jefes de partidos y de algunos dirigentes que se han penetrado del problema que nos ocupa.

Para hacer esta consulta, según se ha informado, el Gobierno esperaba la constitución de la Mesa del Partido Liberal, que quedó formada ayer, hecho que habrá de facilitar las gestiones antes enunciadas del Ministerio de Relaciones.

El arrendamiento de los barcos

ALEMANES

Se espera poder realizar la negociación

Los Ministros de Estado han continuado preocupándose de la solución de las negociaciones pendientes con Alemania, sobre el arrendamiento de los vapores de la Compañía Kosmos, fondeados en nuestros puertos.

Las negociaciones, según parece, irían perfectamente encaminadas hacia una solución que habrá de corresponder a las necesidades y expectativas de los dos países contratantes.

En nuestra edición de ayer nos referimos hacia el punto de mayor interés en esta negociación y que es aquel que se refiere al transporte del salitre a bordo de dichos barcos.

La idea de obtener que Alemania permita el acarreo de nitrato por el Atlántico hasta Nueva Orleans, habría tenido aceptación por parte de los Ministros de Estado, y en tal sentido, se enviarían instrucciones al representante de Chile en Berlín, a fin de que obtenga contestación favorable al respecto de parte del Gobierno de ese país.

Sobre esta negociación no se ha presentado otra novedad de importancia y para su terminación definitiva sólo se esperaría, pues, el pronunciamiento acerca del punto anteriormente indicado y el arreglo de otros de menor importancia.

Inspección de Ferrocarriles

PARTICULARES

Decreto reglamentario

El Ministerio de Ferrocarriles ha expedido un decreto por el cual se reglamenta la inspección de las líneas férreas explotadas por particulares.

Dicho decreto dispone que toda concesión que en lo sucesivo se haga por el Presidente de la República a particulares para la construcción y explotación de líneas férreas en el país, contendrá las siguientes estipulaciones:

1.o Durante el período de estudio y construcción los concesionarios deberán justificar ante el Ministerio de Ferrocarriles haber depositado en Tesorería Fiscal, en el mes de Enero de cada año, una suma equivalente al 1|4 o|o del valor total de las obras, la que se destinará a la inspección técnica fiscal.

2.o Durante el período de explotación, el monto de los depósitos indicados será el 1|2 o|o de las entradas brutas habidas en la línea el año anterior, que se destinará a la inspección fiscal de la explotación.

3.o De común acuerdo entre el Ministerio del ramo y el concesionario podrá fijarse el costo de la construcción proyectada y avaluarse las entradas de explotación anual que servirán de base para fijar el valor de los depósitos.

Se considerarán comprendidas en el caso anterior las concesiones de líneas férreas o la explotación de ellas, hecha por particulares, siempre que en la concesión o contrato se haya estipulado que ellas quedan sujetas a las disposiciones que con posterioridad dicte el Gobierno.

Toda modificación que acuerde el Gobierno de las concesiones existentes se considerará hecha bajo la base de la aceptación previa por parte de los concesionarios, de ceñirse a las disposiciones de este decreto aún cuando hasta la fecha no hayan debido hacerlo.

VIAJE DEL PRESIDENTE

A medio día de ayer se dirigió a Camarico el Presidente de la República, acompañado de su esposa doña Ana Echazarreta de Sanfuentes y uno de sus hijos.

CORTE DE CUENTAS

Ayer se dió curso al decreto que nombra Fiscal de la Corte de Cuentas, en reemplazo del señor Valentín Letelier, al señor Eduardo Puelma.

CARCEL DE LAUTARO

Alcaide de la Cárcel de Lautaro ha sido nombrado el señor Rafael Martin.

La Fiesta de la Raza

La tombola de caridad en el Parque Cousiño. — Participación de la Municipalidad de Santiago

En ediciones anteriores hemos publicado algunos de los números del programa elaborado por la colonia española para celebrar la Fiesta de la Raza, el día 12 del presente.

Debido al entusiasmo de todos los miembros de la colonia, el programa ha debido ser ampliado a fin de dar cabida a todos los números proyectados.

Las damas españolas han obtenido de algunos casas comerciales, numerosos y variados regalos para la tombola de caridad que se efectuará el día indicado, en el Parque Cousiño. Entre los múltiples objetos recibidos del comercio, figuran artísticos obsequios de plata, tales como juegos de toilette, juegos de mesa, figuras de salón, quitasoles de fantasía, muebles, joyas y juguetes. El Banco Santiago ha obsequiado más de cien libras esterlinas.

Los pedidos de locales para la venta de refrescos en esta fiesta, deberán hacerse al señor Pedro Picó (Puente 564).

Las inscripciones para el Concurso de Vidrieras adornadas e iluminadas que en conformidad con el programa oficial se llevará a cabo en los días 11, 12 y 13, deben hacerse antes del 10 por carta dirigida al presidente de la comisión de fiestas del 12 de Octubre, al Círculo Español.

La Municipalidad de Santiago ha tomado una participación activa en el programa de celebración de estas fiestas.

Al efecto, en nota enviada ayer al Ministro de España, señor García Jove, el primer Alcalde le expresa que la corporación que representa ha resuelto colocar, el día 12, el busto de Colón en la columna de los escritores de la Independencia, situada, como se sabe, en la Avenida de las Delicias, frente al templo de San Francisco.

Cree la Alcaldía contribuir por este medio a los fines de unión internacional que se han tenido en vista al instituir la Fiesta de la Raza.

Juicio por entrega de petróleo

Confirmación de la sentencia de primera instancia

La Corte de Apelaciones de Valparaíso, ha confirmado últimamente la sentencia de primera instancia, recaída en el juicio que los salitreros alemanes interpusieron, exigiendo el cumplimiento de los contratos de compra-venta de petróleo.

La Corte, en su fallo, ordena hacer entrega del petróleo a los salitreros alemanes, quienes han postergado el cumplimiento de la sentencia para no perjudicar la industria, por lo que no podrá suscitarse nuevamente la situación que no ha mucho debió preocupar al Gobierno.

CONCENTRE
UD. BIEN
SU ATENCION
— EN LA —
Farmacia
Española
Ahumada 318

La Farmacia Española
completamente [illegible]ada. es la Farmacia [illegible] por excelencia.

La Farmaci
Ahumada 318
garantiza la pureza de sus medicamentos.

La Farmacia Española
Ahumada 318
controla y garantiza su despacho de recetas.

La Farmacia Española
Ahumada 318
recibe todos sus productos directamente y tiene todos los buenos productos nacionales.

La Farmacia Española
Ahumada 318
tiene los precios más equitativos de plaza.

Visite Ud.
La Farmacia Española
y se convencerá de nuestras aseveraciones.

Consulte Ud.
precios en
La Farmacia Española
atendida por sus nuevos dueños.

Á. Pena y Cía
CASILLA 3499 :-: :-: TELEFONO 387

LA COLECTA DE AYER

Una vez más se pudo constatar ayer la generosidad de que están animados los habitantes de Santiago cuando se trata de ayudar a las obras de caridad.

La colecta que se realizó en todos los barrios de la capital, en favor

ALGUNAS DE LAS COMISIONES QUE SE ENCARGARON DE LA COLECTA

de la Sociedad de Beneficencia de Señoras, alcanzó un merecido éxito y dió ocasión para que todos, desde el más elevado hasta el más humilde, contribuyeran con su óbolo, al mantenimiento de los diversos servicios de la institución nombrada.

Las comisiones de damas designadas para recoger las erogaciones del público, dieron principio a su labor, en las primeras horas de la mañana, no descansando en su tarea hasta que, avanzada ya la tarde, pudieron reunir una regular suma de dinero.

Por la noche, después de comida, se procedió a contar el dinero recibido, operación que, aunque no quedó completamente terminada ayer, se cree que dará un excelente resultado para ayudar a la mencionada institución en los gastos que demandan los diversos centros de beneficencia que tienen a su cargo.

Hoy o mañana se sabrá con exactitud lo recogido en la colecta de ayer.

El Director de la Penitenciaría de Santiago, remitió al presidente de la Sociedad de Beneficencia de Señoras, la cantidad de cien pesos, con que el penado Carlos Lara, se suscribe a la colecta pública que hizo ayer dicha institución.

El Panorama de la Batalla de Maipú

Un proceso ruidoso

El Lunes de la pasada semana empezó a verse en la segunda Sala de la Corte de Apelaciones la causa seguida entre los interesados que discuten la propiedad de la tela panorámica de la Batalla de Maipú que se exhibe en el edificio del Parque Cousiño.

La tela disputada fué hecha en Turín por el célebre artista italiano Giacomo Grosso, con la cooperación de diez pintores; importó alrededor de ochocientos mil francos, y para su confección visitó los campos de Maipú hace años el autor de la obra, durante tres meses, que empleó en estudiar el terreno, levantando innumerables cróquis y diseños.

El Gobierno hizo una concesión de carácter personal e instransferible a don José Bottacchi, para que ocupara durante quince años el terreno dónde se construyó el edificio en que se exhibe el referido cuadro.

Posteriormente surgieron dificultades entre el concesionario señor Bottacchi y uno de los que le habían ayudado con capitales para esta empresa, don José Tagini, residente en Buenos Aires; y se convino en que el primero explotaría por su cuenta el negocio, en la inteligencia de que, pagando noventa y tantos mil pesos de deuda, y entregando 25,000 pesos argentinos al señor Tagini, quedaría como único y exclusivo propietario del cuadro y de las concesiones gubernativas.

Más tarde, los derechos que se reservó el señor Tagini, fueron transferidos por la Junta Liquidadora de sus bienes al mismo señor Bottacchi.

Finalmente, han surgido dificultades en juicios civiles y criminales entre Tagini y Bottacchi, respecto del alcance jurídico de los contratos habidos al respecto, y durante la tramitación de una de las querellas criminales, ordenó el juez señor de la Barra que todo se entregara al señor Tagini.

Reclamada esa orden de entrega, dictada antes de que estén fallados los juicios pendientes, la Corte de Apelaciones ordenó que no se innovara.

Ayer falló la Corte de Apelaciones, revocando la resolución del juez señor de la Barra, y disponiendo que debe continuar la tela panorámica en poder del concesionario señor Bottachi.

Alegaron en favor del señor Bottachi y de su socio don Emilio Casablanca, los abogados señores Galvarino Gallardo Nieto y Guillermo Rossel.

La resolución de la Corte es la siguiente:

"Santiago, cinco de Octubre de mil novecientos dieciocho.—Vistos: Teniendo presente que las investigaciones del sumario aún no han terminado, por lo que no es dado todavía calificar el hecho denunciado, ni determinar la responsabilidad que en él puede caber a los querellados se confirma el auto apelado de primero de Mayo último, corriente a fs. 162, que niega lugar al sobreseimiento solicitado a fs. 139.

Teniendo presente que existe controversia sobre la propiedad de la tela de la batalla de Maipú, falsos planos, accesorios y edificios en que aquella se encontraba y que está acreditado que la concesión hecha por el Supremo Gobierno del Parque Cousiño, para exhibir la tela referida, lo fué a favor de don José Botachi quien ha esplotado durante varios años la referida exhibición y posteriormente otras personas a quien aquel habría transferido parte de sus derechos, por lo que no es oportuno pronunciarse sobre el dominio de la tela, planos falsos, accesorios, edificios, ni privar de su posesión a los actuales tenedores, se revoca la resolución apelada de dos de Mayo último, corriente a fs. 165 v., y se declara que no ha lugar por ahora a lo solicitado por don José Tagini a fs. 165 ni al nombramiento del depositario que ahí se hace.

Con el mérito de lo anteriormente resuelto se suspenden los efectos de las resoluciones, también apeladas de tres y seis de Mayo último corrientes a fs. 169 y 175 v., respectivamente.

Agréguese papel y devuélvanse.—**Alfredo Bascuñán Cruz. — Manuel Cortés. — Moisés Lazo de la Vega.** —Proveído por la Ilustrísima Corte. —**J. Alcalde**".

Entre ingenieros

El almuerzo de ayer entre los miembros del Instituto

Los miembros del Instituto de Ingenieros, con el fin de estrechar más los lazos de amistad y compañerismo entre sus asociados, han tenido la simpática idea de reunirse mensualmente en una comida.

Ayer se efectuó la primera, con la siguiente asistencia:

Señores Miguel Letelier, Marcelo Bonnefoy, Carlos Schneider, Ricardo Simpson, Manuel Castillo, Luis García Huidobro, Carlos Errázuriz Ovalle, Luis Matte de Luna, Aníbal Aifaro, Aurelio Puelma, Jorge Twerleck, Raúl Simón, Carlos Fianke, Lisandro Canto, Julio Cariola, Pedro Godoy, Oscar Santelices, Juan Lagarrigue, Joel Muñoz, Alberto Fernández, Juan Waldele, Hernán Zois, Alberto Yolednberg, Leonardo Lira, Federico Greve, Ernesto Cossio, Servando Oyanedel, Jorge Torres Boonen, Manuel Almeyda, Javier Herreros, Juan Blanquier, Eduardo Reyes Cox, Ignacio Infante, Guillermo Illanes, Ramón Montero, Guillermo Franck, Rubén Dávila, Alejandro Guzmán, Jorge Calvo Mackenna, José Rafael Echeverría, Carlos Guzmán D., Eduardo Aguirre, Guillermo Agüero, Sergio Riveros, Oscar Navarro, Hernán del Río, Guillermo Peña, Roberto Ovalle, Humberto Parada, Arturo Roldán, Hernán Rojas, Heriberto Urzúa, José Zéniz, Manuel Zañartu, Domingo Durán, Enrique Palma, Raimundo Piwonka, Justus Jungk, Juan A. López, Rafael Torreblanca y Emilio Orrego Puelma.

Al terminar la comida hicieron uso de la palabra el presidente señor Miguel Letelier y los señores Rafael Torreblanca y Leonardo Lira.

NIVELADOR

El señor Federico Quillot, ha sido nombrado nivelador del ferrocarril de Loncoche a Villarrica.

Exposición anual de Bellas Artes

Inauguración oficial

Hoy tendrá lugar con la solemnidad de costumbre la inauguración de la Exposición Anual de Bellas Artes.

El público será gratamente complacido con el aspecto de esta Exposición cuya presentación supera a la de los años anteriores.

Concurren a ella numerosos artistas y reputados firmas de algunos de nuestros maestros.

El conjunto es muy agradable y acusa un progreso muy marcado. A parte de los representantes de la autoridad concurrirán el Cuerpo Diplomático y numerosas personalidades de nuestro mundo social.

Se ha fijado las 16 horas (4 de la tarde) para la apertura.

La campaña

EN CONTRA DEL DIRECTOR DE LA ESCUELA DE BELLAS ARTES

El desfile estudiantil de anoche

Con el fervoroso entusiasmo que sabe prodigar en sus campañas de depuración, nuestra Federación de Estudiantes, se realizó anoche el tercer desfile nocturno organizado por esta institución como protesta por el mantenimiento del señor Joaquín Díaz Garcés al frente de la Escuela de Bellas Artes.

Reunidos a las 21 1|2 (9 1|2 P. M.) en el local de la Federación, los estudiantes de todos los cursos universitarios en número superior a quinientos, fueron impuestos por el presidente de la Federación de las últimas incidencias ocurridas alrededor de este enojoso asunto. Aludió el señor Labarca al misterio que se ha hecho de la nota que el Consejo de Instrucción Pública elevó al Ministerio del Ramo, nota que se ha ocultado al Directorio de la Federación sin justificación aparente. Expresó que como consecuencia de la campaña iniciada, el Ministro señor Roldán le había manifestado que ya podía leer dicha nota, que según declaración del señor Rector de la Universidad, "Lamenta la presencia de fuerza pública en el recinto universitario", el mismo señor Rector le declaró que él no había asistido ni tampoco adherido al banquete dado al señor Díaz Garcés.

Los distintos Centros Universitarios y la Federación de Instrucción Secundaria se han plegado calurosamente al movimiento y han ofrecido su activa cooperación para obtener el merecido éxito.

El desfile de anoche se organizó con gran entusiasmo y los estudiantes iban premunidos de pitos, matracas y otros instrumentos de la ya conocida orquesta estudiantil; llevaba asimismo significativos y alusivos motes, letreros y caricaturas.

La columna se dirigió a la casa del señor don Ruperto Bahamonde a quién se vivó entusiastamente, hizo uso de la palabra un estudiante de Bellas Artes, quién agradeció a este caballero a nombre de la Federación la defensa que de los estudiantes hiciera en el seno del Consejo de Instrucción Pública, cuando se debatió allí la protesta de la Federación por la atrabiliaria conducta del Director de la Escuela de Bellas Artes.

Continuó en seguida hasta la casa de don Domingo Amunátegui donde se le manifestó una vez más, que los estudiantes esperaban que les hiciera la justicia a que tienen derecho: de aquí se dirigieron a la casa del señor Díaz Garcés, en donde los manifestantes demostraron en forma culta pero enérgica que estaban dispuestos a seguir en sus desfiles de protesta hasta conseguir los fines qu ese han propuesto.

Igual protesta se hizo ante el "Diario Ilustrado" por la actitud asumida por este periódico.

Se comenta vivamente que un agente de la Sección de Seguridad ha tratado insistentemente de averiguar el domicilio de los miembros del Directorio de la Federación de Estudiantes. Esto ha dado lugar a que el célebre Corbus Espinorum haya reunido a sus H 4, los que se han puesto en activa campaña.

OFICINA DEL TRANSITO

Velocidad de los automóviles

La Oficina del Tránsito está procediendo con toda estrictez a dar cumplimiento al decreto de la Alcaldía de fecha 3 de Septiembre último, que castiga con dos meses de suspensión y multa, a los chauffeurs que impriman a sus máquinas una mayor velocidad de quince kilómetros por hora en la parte céntrica de la ciudad y veinte fuera de eso radio.

En la actualidad hay más de veinte y cinco chauffeurs entre particulares y del servicio público, suspendidos por esta falta.

"LA GUERRA Y LA PAZ"

Conferencias en la Biblioteca Nacional

El Jueves próximo a las 18 horas dará su primera conferencia sobre la guerra y la paz, en la Biblioteca Nacional, el profesor de Estado Sr. Aníbal Celedón.

CAMINOS TRANSANDINOS

Se autorizó a la Dirección de Obras Públicas para invertir 42 mil pesos en la reparación de los caminos transandinos de Uspallata, Tinguiririca, Ñuble, Antuco, Lonquimay y Llaima.

Exposición de Automóviles y Aeroplanos
(QUINTA NORMAL)
Será inaugurada oficialmente por el señor Ministro de Industria
Hoy Domingo a las 16 horas (4 p. m.)
PASEO SOCIAL AMENIZADO POR BANDAS MILITARES
Vuelos del Aviador Fuentes
VALOR DE LAS ENTRADAS: $ 2. NIÑOS: $ 1
La Exposición estará abierta para el público desde las 10 horas de hoy y desde las 9 a 18 todos los días de la semana.

Relaciones comerciales entre Chile y el Japón

EL SALITRE NATURAL Y ARTIFICIAL

NECESIDAD DE UNA FLOTA MERCANTE

LA SOCIEDAD LATINO - AMERICANA

SIMPATIAS DE LOS JAPONESES POR LOS CHILENOS

Hace diez años, el señor Kamiya visitó por primera vez a esta República. Vino en viaje de estudio y recorrió las provincias de Valdivia, Llanquihue y la región austral, con el fin de examinar detenidamente el desarrollo del comercio del país. Al mismo tiempo se ocupó de proporcionarse los medios adecuados para establecer en alguna de las ciudades del sur una fábrica de papel, empresa en la cual no tuvo éxito por razones que no es necesario explicar.

En ese tiempo tuvo ocasión de conocer y tratar personalmente al señor don Pedro Montt, con quien cultivó muy buenas relaciones.

El señor Kamiya condensa su admiración por este benemérito de la República en esta frase, muy significativa: "fué un gran Presidente".

En 1910 regresó al Japón. Por simpatías con nuestro país y también porque ha creído necesario estrechar las relaciones comerciales entre su patria y Chile, se ha valido de los ministros Herboso, Irarrázaval y Rivas Vicuña, para cimentar en lo posible este esfuerzo y hacer real la unión de ambos pueblos. Estos señores, tan patriotas como inteligentes, y con una visión perfecta del porvenir, han prestado su valiosa ayuda al señor Kamiya, ya en la esfera oficial y particular, ya otorgando facilidades para el mejor desarrollo de los propósitos ya referidos.

Con estos antecedentes, nos acercamos al señor Kamiya, y al preguntarle cuál es el objeto de este segundo viaje, nos contesta:

—Soy presidente de la Japan Trading Co., y gerente de la International Development Co., sociedades comerciales que giran con enormes capitales. Negocios que se relacionan con el Brasil y Argentina exigen mi permanencia en esas repúblicas. No sé si de Buenos Aires regrese a Chile, pues tengo interés de recoger algunos datos referentes al salitre y a los negocios mineros. El Japón importa considerables cantidades de salitre y la demanda de este artículo aumenta de año en año. Es cierto que el salitre artificial se está abriendo camino en los mercados; pero nosotros creemos que, mediante combinaciones acertadas en el sentido comercial, podemos defender el salitre chileno, logrando excluir la competencia. Lo que se necesita ante todo es fletes, capitales chileno-japoneses, que se establezcan líneas de navegación, una flota mercante común que pueda hacer un servicio directo, y al decir común, me refiero a los intereses iguales que deban crear las sociedades chileno-japonesas que se formen. Estoy seguro que tal paso daría incalculables ganancias al capital y al negocio de que se ha hecho referencia.

Y para que se vea que hay verdadero interés por el acercamiento de mi país a Chile, y en general a Sur América, diré, para que se transmita a los ciudadanos de estos pueblos, que en Tokio hemos fundado la Sociedad Latino-Americana, cuyo presidente es el Príncipe Nijo, y de la cual soy yo uno de sus directores. Esta sociedad se dedica a la propaganda del comercio y de las industrias, de los progresos e intereses vitales de estas repúblicas, con el fin de que se conozcan, se difundan y se compenetren en el alma del Japón los valores de vida nacional que exponen al progreso del mundo estos países. Sirve, además, para dar toda clase de informaciones y facilidades a los suramericanos que llegan al Imperio.

Los japoneses sentimos honda simpatía por los chilenos. Los que hemos visitado de sur a norte este territorio y hemos visto las cualidades del pueblo, estamos en perfecto acuerdo de que hay puntos de contacto con los japoneses en cuanto a las energías, al espíritu de empresa y al afán de superarse más cada día.

El señor Kamiya tiene un modo particular de tratar los asuntos: sobrio, lento en la palabra, suelta la idea cuando cree que puede exponerla sin cuidado. Este detelle nos indica que su vida ha pasado entre el tanto por ciento, cálculos y empresas de enorme desarrollo. Es de admirar, ciertamente, ese dominio implacable de la voluntad sobre el espíritu.

FERROCARRIL AL ESTADIO DE RENCA

Permiso para construirlo

Se ha presentado al Ministerio de Ferrocarriles una solicitud del señor Alberto Pepper, en que pide la concesión del derecho para construir un ferrocarril de carros automóviles destinado al transporte de pasajeros entre la Avenida Independencia y el Estadio Nacional de Renca.

La línea partirá de la Avenida Independencia esquina con la Avenida Nueva de Matte, y seguirá por esta última, casi en línea recta hasta la propiedad "El Mirador Nuevo", donde tomará al sur para dar vuelta por este lado al Estadio, terminando cerca de la Estación de Renca en la Avenida Olimpia, que se abrirá al frente poniente del Estadio.

La línea tendrá una longitud de 3 kilómetros 400 metros y trocha de 1.45 metros.

Este ferrocarril prestaría servicios a los habitantes de Renca y Quilicura.

BIBLIOTECA NACIONAL

La Dirección de Obras Públicas ha solicitado propuestas para hacer la techumbre del Pabellón Alameda, del nuevo edificio que se construye destinado a la Biblioteca Nacional.

BOY-SCOUTS

Investidura de la Sección de Girl-Guides de la Brigada "Alcibiades Vicencio.—Cítase al Directorio, boy-scouts y Girl-Guides de la Brigada "Alcibiades Vicencio", para hoy a las 9 horas, en Morandé 740.

Tenida: de uniforme, báculo y piola.

El comandante invita a los comandantes y brigadas de Santiago para la investidura de las nuevas Girl-Guides que se verificará hoy a las 10 horas, frente al Palacio de Bellas Artes.

EXPLOTACION DE GUANERAS

El Ministerio de Industria acordó entregar a la explotación las guaneras de la Isla de Los Pájaros e islotes adyacentes y acordó pedir propuestas públicas con ese objeto; pero el concesionario de las guaneras de Coquimbo a Arica señor Mac-Auliffe, ha reclamado de tal determinación, alegando que la Isla de Los Pájaros está dentro de la bahía de Coquimbo y por consiguiente, dentro de su concesión.

El Ministerio ha oficiado a la Inspección de Geografía para que informe acerca de la situación geográfica de la Isla de Los Pájaros.

La Exposición de Automóviles y Aeroplanos

SERA INAUGURADA HOY POR EL MINISTRO DE INDUSTRIA

ASISTENCIA DE LOS MIEMBROS DEL CUERPO DIPLOMATICO

NOMINA DE LOS EXPONENTES

Como lo hemos anunciado, hoy Domingo, a las 16 horas (4 P. M.) será inaugurada oficialmente por el señor Ministro de Industria la Exposición de Automóviles y Aeroplanos que el Aero Club de Chile ha organizado en uno de los Pabellones de la Quinta Normal de Agricultura.

A este acto han sido especialmente invitados los señores Ministros de Estado, los miembros del Cuerpo Diplomático, el Intendente, Alcalde, miembros del Ejército y funcionarios públicos.

Durante el acto de la inauguración el aviador Fuentes hará interesantes vuelos en su monoplano Talcahuano, llevando algunos pasajeros.

Bandas militares concurrirán a amenizar este acontecimiento social e industrial, llamado a tener un eco por demás simpático en todos nuestros círculos.

La Exposición, con sus dos salones, el de la aviación y el del automóvil, presenta el más bonito golpe de vista y la riqueza de los elementos que ha reunido llamarán seguramente la atención de los visitantes.

Apesar que el acto inaugural será a las 16 horas (4 P. M.) el público podrá visitar la Exposición desde las 10 horas de hoy.

En la semana, la Exposición permanecerá abierta de 9 a 18 horas.

Damos a continuación la nómina de los exponentes:

Salón del automóvil

Stand número 1.—Lederman y Clave.—Construcción nacional.—Una carrocería Laudaulet Town-Car sobre chassis de automóviles King.

Un faetón turismo montado sobre chassis Protos, enchapado en madera.

Stand número 2.—Montval y C.o—Un Landaulet Winton, 7 asientos, tipo 33, 6 cilindros fundidos de a pares. Magneto Bosch blindado, 4 velocidades. Caja distribuidora de gas, encima del carburador. Un Touring Reo, 7 asientos, 6 cilindros.

Un camión Duplex, de 4 toneladas, arrastrando 6 carretones de una tonelada cada uno, 6 velocidades; las cuatro ruedas motrices.

Stand número 3.—The Chilian Stores Gath y Chaves Ltd.—Trajes para choferes, sport y mecánicos, corbatas y bufandas, sombreros para automovilistas, aviadores y turistas. Carpas portátiles, catres de campaña, lavatorios plegables, canastos para pick-nick, anteojos de campaña y estuches necessaires. Paletoes y gorras para señoritas en jersey de seda y lana. Conservas en latas sueltas y en block de varias clases, licores y aguas minerales. Copas y objetos de arte para premios.

Stand número 4.—Aníbal Rojas.—Construcción nacional.—Una carrocería de carro comercial de reparto sobre chassis Ford.

Stand número 5.—United States Rubber Export C.o Ltd.—Neumáticos y artículos de goma.

Stand número 6.—Besa y Cía.—Construcción Nacional.—Una Limousine Dodge Brothers con carrocería para siete pasajeros.

Un Sport-Car Dodge Brothers con carrocería para dos pasajeros.

Una ambulancia Dodge Brothers con capacidad para cuatro camillas.

Un Foursome King 60 H. P., 8 cilindros para cinco pasajeros, con Top-winter desmontable.

Un Town-Car Dodge Brothers 30-35 H. P., 4 cilindros con capacidad para siete pasajeros.

Coches importados

Dodge Touring, ganador del premio de resistencia y record de 24 horas.

Un chassis Dodge Brothers 30-35 H. P., 4 cilindros partida automática.

Un Touring Dodge Brothers 30-35 H. P., 4 cilindros con capacidad para cinco pasajeros.

Un Town Car Jordán 60 H. P., 6 cilindros para siete pasajeros.

Un Landaulet Packard 80 H. P., 12 cilindros, para siete pasajeros.

Neumáticos Republic fabricados según el sistema "Prodium", patente exclusiva.

Repuestos Dodge Brothers y accesorios en general.

Stand número 7.—Establecimiento Calvo Mackenna.—Construcción nacional.

Una Limousine de gran lujo, construida en los talleres del señor E. Taulis, montada sobre chassis Hupmobile, 45 H. P.

Un Town Car, construcción Taulis, sobre chassis Hupmobile, 45 H. P.

Un Touring Hupmobile, 16 H. P., 5 pasajeros, con ruedas de alambre. Motocicletas Harley Davidson, de 16 H. P.

Repuestos y accesorios para automóviles Hupmobile y motocicletas Harley Davidson.

Stand número 8.—Clodomiro Figueroa.—Construcción nacional. —Un Sport Car sobre chassis Ford.

Un Sport Car sobre chassis Ford.

Stand número 9.—A. Montero y Co.—Un chassis Marmon 74 H. P.

Un Touring Marmon 74 H. P., 7 asientos.

Un Roadster Marmon 74 H. P. 5 asientos.

Un Victoria Marmon 74 H. P., 7 asientos.

Un Town-Car Marmon 74 H. P., 7 asientos.

Una Limousine Marmon 74 H. P. 7 asientos.

Stand número 10.—Oscar Voigt Beenck.—Un Touring Elgin 6 cilindros 30-35 H. P., 5 asientos.

Stand número 11.—Casa Francesa.—Trajes para chauffeurs. Accesorios.

Stand número 12.—Cattoretti y Co.—Un Touring Fiat 15-18 H. P., 5 asientos construido en Turín.

Stand número 13.—J. B. Vassalle y Co.—Construcción nacional.—Un camión para carga 2,500 kilos, motor 40 H. P., construido en sus talleres, adoptando únicamente los cambios de velocidad y parte del diferencial de la fábrica Case. Chassis, trasmisión trasera, resorte, ejes, ruedas, etc., fabricados en sus talleres.

Un Touring Case, 7 asientos, modelo 1918, 60 H. P.

Stand número 14.—Nicasio Retamales.—Construcción nacional.—Repuestos y accesorios para diferentes clases de automóviles.

Stand número 15.—Irarrázaval y Charlin.—Construcción nacional. —Pisos de Smirna para automóviles hechos a mano en lana de angora, alfombra de una sola pieza de la misma clase y varios modelos de pisos y alfombra de diversos tamaños.

Stand número 16.—T. Elliott Rourke y Co.—Un Roadster Studebacker 40 H. P., 2 asientos. Este mismo coche hizo la prueba de correr 30 horas consecutivas, sin parar el motor. Accesorios y lubricantes.

Stand número 17.—Santana y Lobo.—Construcción nacional.—Una carrocería para carro de reparto de mercaderías, adaptable a chassis de 20 a 30 H. P.

Stand número 18.—Carlos Friedemann.—Un automóvil Smith Flyer, 1 1|4 H. P., de dos asientos.

Una moto Indian, 4 H. P., con carrito lateral para reparto.

Una moto Indian, 4 H. P., con sidecar de fabricación nacional.

Una moto Indian 5 H. P.

Una moto Indian 2 1|2 H. P., dos cilindros.

Una moto Indian, 2 1|4 H. P., de 1 cilindro, de 2 tiempos.

Un moto Indian, 7 H. P., de carrera.

Una moto Cleveland, 2 1|4, de 1 cilindro, de 2 tiempos.

Tres bicicletas Hudson de diferentes modelos.

Diversos repuestos y accesorios.

Stand número 19.—Miguel Martínez.—Neumáticos Goodrich.

Repuestos y accesorios para automovilistas.

Stand número 20.—M. Bastian y Co.—Una Limousine de lujo Premier, construida toda de aluminio con alumbrado de pisaderas y dos focos pequeños laterales. Motor de aluminio, 6 cilindros, 45 H. P., con cambios de velocidad magnéticos.

Un doble faetón Premier, 7 asientos, todo de aluminio. Motor igual al anterior.

Accesorios y repuestos fabricados en los talleres de la Casa Bastián y Compañía.

Stand número 21.—Horacio Leiva.—Neumáticos para bicicletas y aeroplanos.

Neumáticos con roturas reconstruidos en sus talleres.

Neumáticos y cámaras con roturas vulcanizadas.

Cámaras formadas de varios pedazos unidos.

Parches de emergencias para forros.

Correas sin fin de tela y goma vulcanizada.

Artículos varios.

Stand número 22.—Emilio Gadan.—Construcción nacional.—Ruedas de alambre para automóviles, aeroplanos y bicicletas.

Parachoques.

Muestras de soldadura al oxígeno y ácido sulfúrico para acumuladores.

Stand número 23.—Manuel Easten.—Construcción nacional.—Un Sport Car de dos asientos.

Stand número 24.—Auto y Aero.—Colecciones de la revista, guía para automovilistas y otras publicaciones editadas por la Empresa Auto y Aero.

Stand número 25.—Scriben Hermanos.—Un Touring Oldsmobile, 8 cilindros, 26-5 H. P., según fórmula 111.

Stand número 26.—Isidoro Iturriaga y Co.—Construcción nacional. —Un camión con capacidad para 18 pasajeros montado sobre chassis Frasctun, motor Ford, 4 cilindros, 22 H. P.

Neumáticos Fisk.

Stand número 27.—Sociedad de Maestranzas y Galvanización.— Un Roadster four-passenger, Singer, 90 H. P., de alta velocidad, gran turismo.

Stand número 28.—Santiago Aldunate.—Un Landaulet-limousine-vestibule, de gran lujo, Pierce Arrow, 7 asientos, modelo elegido por el Presidente Wilson. Propiedad del ex-Embajador de Chile en Washington, don Santiago Aldunate Bascuñán.

Un Touring Wescott, 7 asientos, 52 H. P., perteneciente al ex-Embajador de Chile en Washington.

Stand número 29.—Charme Hermanos.—Neumáticos Lee.

Repuestos y accesorios.

Stand número 30.—Echeverría y Co.—Repuestos y accesorios para automóviles.

Stand número 31.—Luis Mandujano Tobar.—Placas-patentes para automóviles, motocicletas y bicicletas.

Salón de aviación

Stand número 1.—Escuela Aeronáutica Militar.—Construcción nacional.—Un aeroplano tipo Bleriot para motor 60 H. P.

Un aeroplano tipo Bleriot para motor 80 H. P.

Un carro para transporte de aeroplano.

Un motor Anzani con los cilindros fabricados en los talleres del ejército.

Hélices y repuestos para aeroplanos.

Stand número 2.—C. A. Sundt.—Una mira telescópica universal para navegación; determinación de la velocidad relativa del aeroplano con respecto a la tierra, dirección y velocidad del viento, ángulo de tiro para bombas y otros problemas de navegación aérea aún no resueltos satisfactoriamente.

Compensador para indicadores líquidos: indicador de gasolina, compensado para aeroplanos y automóviles.

Stand número 3.—Clodomiro Figueroa.— Construcción nacional. —Un aeroplano tipo Goudeu-Figueroa.

Hélices y repuestos.

Stand número 4.—Aero Club de Chile.—Construcción nacional.— Canasta barquilla para aerostatos.

Redes para id, aros de suspensión, válvulas y mostrario general de tejidos en cables y cordeles para aerostatos. Un aerostato de 300 m3 de capacidad de tela cauchutada construido en los talleres del Aero Club Argentino.

Fotografías y diversos accesorios.

Stand número 5.—Víctor Maldonado.—Planos y fotografías de una lancha "aero-nave", ideada especialmente para el servicio de la Armada.

Stand número 6.—Guillermo Küpfer.—Hélices para aeroplanos.

Carrera por la Copa FORD
CIRCUITO: Santiago - Melipilla - Valparaíso - San Felipe - Santiago
SE CORRERA EL DOMINGO 13 DE OCTUBRE

Carrera libre para todo auto, con o sin arreglos especiales, sin más restricciones que la de tocar en las ciudades indicadas más arriba. Cada corredor debe proveerse de nafta, aceite, etc. por su propia cuenta.

Las bases e instrucciones para los corredores han sido publicadas en todos los diarios de Santiago y serán esas a las que habrá de atenerse cada competidor durante la prueba.

Las inscripciones están abiertas en Santiago, Catedral 1037; y Valparaíso, Av. Pedro Montt N.o 350 hasta el día 8 del presente a las 18 horas (antes 6 P M)

Se advierte, además, que la partida de los coches será dada en la Pila del Ganso, término de la línea N.o 32 (Avenida Latorre), debiendo salir el primer coche a las 5.30 horas de la madrugada y no a las 4.30 como se había publicado anteriormente.

Los que aún no se hayan inscripto deben hacer lo cuanto antes. Se han inscripto ya de casi todas las marcas.

La COPA FORD, que será ganada por el corredor que recorra el circuito en menor tiempo y siempre que éste no exceda a 16 horas, se exhibe en la CASA FRANCESA, calle Estado.

GIBBS & Co.
6-j

La epidemia de tifus en los ESTABLECIMIENTOS PENALES

La Escuela Correccional de Niños presenta ayer el primer caso

Medidas tomadas para combatir la enfermedad

Informamos ampliamente en cuanto a los primeros hechos por el señor Ministro de Justicia de tomar medidas rápidas para combatir el tifus que empieza a propagarse en los establecimientos penales.

Ayer ha aparecido, también, el primer caso de tifus en un niño asilado en la Escuela de Reforma, el que fué sacado del establecimiento inmediatamente de comprobarse el tifus.

CARLOS GONZALEZ MIRANDA

ANTOFAGASTA

Agente General de "La Nación" de Santiago

Se ofrece como agente o representante en esta provincia, de diarios, revistas u obras publicadas dentro y fuera del país.

Este caso prueba que la epidemia se va extendiendo más allá de la Cárcel Pública.

A las 17 horas (5 P. M.), estuvieron en la Cárcel el doctor don Juan de la Vega que ha sido nombrado por el Ministerio especialmente para combatir el mal y el ingeniero don Rogelio Folzon que iba a estudiar el estado sanitario de la sala hospital del establecimiento.

El señor Alcaide don Eleodoro Ascuy les informó a estos caballeros detenidamente y el doctor dejó en observación a varios reos que presentaban signos sospechosos.

El pianola de la Aeolian

Produce música idéntica a la que puede producir el mejor músico del mundo.

EL

Metrostyle

Y

El Themodist

dos aparatos que han puesto un sello definitivo de perfección en los PIANOLAS, únicamente los encontrará Ud. en los PIANOLAS-PIANOS de

La Aeolian Co. Ld.

Unicos agentes

Casa Weil

Estado 353.

VIDA ESTUDIANTIL

EL DIA DE LOS ESTUDIANTES.—LOS PREMIADOS EN EL CONCURSO TEATRAL.—LAS FIESTAS EN EL CLUB HIPICO.—LA VELADA BUFA.—EL CONCURSO DE COROS.—LA FARANDULA.—CONCURSOS DE CARROS, DISFRACES Y MURGAS.—LA EXPOSICION DE PRIMAVERA. — EL PROGRAMA OFICIAL.

En pocos días más la ciudad de Santiago presenciará, una vez más, el alegre desfile de las comparsas estudiantiles que lo anunciaran la llegada del día en que, la Federación de Estudiantes de Chile, ha establecido para celebrar la entrada de la Primavera. En el deseo de tener a nuestros lectores al corriente de los diversos preparativos que se hacen para conmemorar la fecha citada, damos a continuación diversos detalles sobre ellos.

El Concurso Teatral

Damos a continuación el nombre de las obras y de los autores premiados en el Concurso Teatral abierto por la Federación de Estudiantes de Chile.

Sainetes; Primer premio de 500 pesos, al sainete titulado "Como se pide", de don Rafael Frontaura de la Fuente. Segundo premio de $ 200 al sainete "Un Salteo", de don Alberto Elgueta. Primera Mención Honrosa al Sainete "Trabajando pá los quinientos", de los señores Rafael Coronel, Raimundo Echeverría, Luis Guevara y Emilio Uzcátegui y Segunda Mención Honrosa al Sainete "Jira Profesional", de don José Tomás (en el sobre correspondiente no se indicaba el nombre del autor).

Operas: Primer premio de 500, a la ópera bufa "El Tosco" de don Ignacio Fontecilla. Segundo premio de $ 200, a la ópera bufa "Una noche de Primavera" de los señores Rafael Coronel, Raimundo Echeverría, Luis Guevara y Emilio Uzcátegui. Primera Mención Honrosa a "Madame Huachacay" de don Pedro J. Malbran y Segunda Mención Honrosa a "Guatona y Pililia", de los señores Roberto Gómes (letra) y Héctor Melo (Música).

Como se sabe el jurado lo formaban los señores Eduardo Barrios, Carlos Mondaca y Max. Jara.

La Velada Bufa ..

El Viernes 18 del presente, a las 21 horas (9 P. M.), se verificará en el Teatro Municipal la Velada Bufa que con tanto éxito se ha realizado en años anteriores. Los ensayos de los diversos números de que constará el programa están ya muy adelantados y podemos asegurar, a juzgar por ellos, que la velada del presente año será superior a las otras.

Hoy a las 14.30 horas (2 P. M.) deberán encontrarse en el Conservatorio Nacional (entrada por Gálvez), los siguientes autores que se han presentado al Concurso de Variedades.

Los cuatro lados del paralelepípedo; Bibe, Nen y Chumi (número musical); Marcelo P. (danza nocturnal); La Moya (tonadillera); Bos Taurus (Fox Loco); Alorsiga Otutitsui; Pnshita (diva); Fósil, fosilitus, fosilorum; Infanta (Match de Box); Black and White (Varieded Lírica); Nena.

El jurado que otorgará los premios de este concurso necesita presenciar un ensayo de los números citados anteriormente para completar su labor. Es, pues, absolutamente indispensable que los concursantes indicados concurran a esta reunión, porque, en caso contrario, serán declarados fuera de concurso y no tendrán opción a los premios.

El ensayo será estrictamente privado y no podrán presenciarlo sino los miembros del Jurado.

Se nos pide citar para hoy, a las 21 horas (9 P. M.), en el Club de Estudiantes a los señores Waldo Urzúa y Alberto Warcken.

Concurso de Coros

La Federación de Estudiantes de Chile abre, con esta fecha, un concurso de coros con ocasión de las Fiestas de la Primavera, bajo las siguientes bases:

1.o Convócase a todos los estudiantes de la República para que escriban composiciones en verso sobre temas estudiantiles de cualquiera naturaleza, ya sean en tono festivo o serio, y que puedan adaptarse a una melodía conocida.

2.o Las composiciones deberán ser enviadas, junto con una trascripción melódica de la música elegida, al Secretario de la Federación de Estudiantes de Chile, San Diego 34, antes de las 24 horas 12 de la noche) del día Jueves 10 del presente, firmadas con seudónimo y acompañadas de un sobre cerrado y lacrado que en su interior contenga el verdadero nombre del autor y en su cubierta el seudónimo.

3.o Las composiciones que, a juicio de un jurado que oportunamente se designará merecieren distinción serán cantadas por los concurrentes á las próximas fiestas del Día de los Estudiantes; y

4.o Habrá un primer premio de cien pesos ($ 100), un segundo premio de ochenta pesos ($ 80) y un tercero de cincuenta pesos ($ 50). El jurado tendrá la facultad de declarar desierto el concurso o solo asignar algunos de los premios.

La Farándula

El día 19 del presente, a las 18 horas (6 P. M.), saldrá del local del Club Hípico la Farándula estudiantil que con creciente éxito se realiza todos los años. A fin de que este número resulte lo más atrayente posible, la Federación de Estudiantes de Chile ha resuelto otorgar un primer premio de doscientos pesos y un segundo de cien pesos o un objeto de arte equivalente a estos valores a la murgas o estudiantinas que, a juicio de un jurado, se presenten en forma más correcta y original. Con respecto a los carros alegóricos que concurran se tomará en cuenta, para discernir los premios, no sólo la originalidad de su presentación sino la armonía de conjunto, entendiéndose por tal la belleza y buen gusto de los disfraces, la música alegre de los coros y la sensación de hilaridad que provoque al público. Desde el próximo Jueves, de las 18.30 horas (6 y media de la tarde), a las 19.30 horas (7 y media P. M.), se recibirán en el Club de Estudiantes las inscripciones de los carros que participarán en la farándula, para ser cerradas el Jueves siguiente a las 24 horas (12 de la noche). Al momento de la inscripción se entregará una tarjeta que servirá de entrada, para el conductor del carro, al recinto del Club Hípico el día de la farándula.

La Exposición de Primavera

Los artistas que deseen exponer sus obras en este salón pueden entregarlas diariamente, desde las 14 horas (2 P. M.) a las 18 horas (6 P. M.) en el Club de Estudiantes, San Diego 34. El último día para la admisión de las obras será el Sábado 12 del presente.

Programa Oficial de las Fiestas

Miércoles 16 a las 15 horas (3 de la tarde).—Inauguración de la Exposición de Primavera.

Jueves 17, a las 9 horas.—Campeonato Atlético Universitario.

A las 14 horas (2 P. M.)—Match de Foot-Ball interuniversitario. Universidad de Chile versus Universidad Católica.

Viernes 18, a las 21 horas (9 de la noche).—Gran Velada Bufa en el Teatro Municipal.

Sábado 19, de 10 a 12 horas.—Paseos de disfraces por las calles centrales.

Visita a la Protectora de la Infancia, Casa de Huérfanos y Hospitales.

A las 14 horas (2. P. M.—Gran matinée de fantasía en el Club Hípico.—Bailes. — Concursos de Disfraces.

A las 18 h. (6 P. M.)—Gran farándula de carros alegóricos y comparsas. — Recorrido: Club Hípico, Blanco Encalada, República, Alameda (carretera Norte) Teatinos, Moneda, Ahumada, Plaza de Armas, Estado, (se disuelve en la esquina de Alameda).

A las 18 h. (6 P. M.)—Gran baile de máscaras en el Club Hípico.

Domingo 20, a las 21 horas (9 de la noche).—Función del Circo Universitario.

A las 21 horas (9 P. M.)—Gran Kermesse de Beneficencia en el Cerro Santa Lucía.

Las Fiestas del Club Hípico.

En conformidad al programa confecionado, el Sábado 19 del presente se verificará en el local del Hipódromo del Club Hípico, la matinée y el baile de fantasía. Todas las bandas de la guarnición amenizarán el acto. Un espléndido buffet, a cargo de una las principales casas de Santiago, estará a disposición de los asistentes. Como en años anteriores sólo se expenderán refrescos, pasteles, helados, chocolate, etc., estando prohibido el consumo y expendio de bebidas alcohólicas y fermentadas. Las entradas para estas fiestas se venderán, desde el Lunes 14, a los siguientes precios y en local que oportunamente se avisará: Estudiantes federados (matinée y baile) $ 8; Jóvenes disfrazados (matinée y baile) $ 7; Señoritas matinée y baile) $ 3; Espectadores, (matinée o baile) $ 5; Niños, (matinée) $ 1. Las señoritas estudiantes tendrán entrada gratuita a la fiesta. Los espectadores tienen derecho únicamente a entrar al local de las tribunas. Las demás localidades dan derecho a la terraza y al paddock, donde sólo se permitirá la entrada a los disfrazados; excepto a las señoritas para quienes el disfraz es voluntario. Se ha tomado el acuerdo de vender las localidades para las señoritas directamente interesadas, debiendo éstas, por lo tanto, presentarse personalmente a la boletería especial que se abrirá al efecto.

Durante la matinée se llevará a cabo el concurso de disfraces el que ha sido dividido en tres secciones: a) disfraces originales; b) personajes conocidos y c) tipos populares. Un jurado, cuyos nombres daremos oportunamente, discernirá los premios y que consisten en valiosos objetos de arte, obsequio de las casas comerciales, que en una próxima edición se enumerarán.

Comité de Fiestas

Se nos pide citar para mañana Lunes, a las 21 horas (9 P. M.), en el Club de Estudiantes a las siguientes personas que tienen a su cargo los diversos números del programa, señores Juan Gándulfo, Guillermo Yungue, Miguel A. Vergara, Julio Ramírez, Moisés Vargas, Waldo Urzúa, Ernesto Muñoz, Alberto Warcken, Vicente Molinos, Raul López, Luis Lorca y Carlos Vera. El Secretario de la Federación recomienda la asistencia a los señores nombrados y nos encarga citar especialmente al señor Ignacio Fontecilla, autor de la ópera premiada "El Tosco", y al señor Adolfo Allende [illegible] tiene a su cargo la organización y dirección de la orquesta de la Velada Bufa.

Los funerales

DEL SEÑOR ARTURO SAN CRISTOBAL JARPA

Se efectuaron ayer

Ayer a las 9.30 h. se efectuaron los funerales del distinguido profesor señor don Arturo San Cristóbal Jarpa.

El cortejo fué encabezado por los miembros del Centro Estudiantes de Derecho, quienes llevaban su estandarte con crespones negros; a continuación formaban numerosos estudiantes pertenecientes a las diversas facultades de la Universidad, cerrando la columna los carruajes particulares.

En el momento de depositar los restos, hicieron uso de la palabra el señor Juan Antonio Iribarren, en nombre de la Facultad de Leyes; el señor Livio Rojas A., en representación de la Federación de Estudiantes y un alumno comisionado por el Centro de Derecho.

El señor Juan Antonio Iribarren pronunció un sentido discurso y puso el relieve de la vida del ciudadano y del profesor. Arturo San Cristóbal, dijo, hizo una vida útil, de beneficio ampliamente difundido; cumplió su deber social con abnegación: a la Universidad le entregó sus mejores actividades y podría decirse que le dió su vida. Ha adquirido, pues, derecho perfecto al respeto y a la estimación de sus conciudadanos.

Don Livio Rojas A., pronunció también un breve discurso, sencillo y elocuente. "Era bueno, por esencia, dijo. Llevaba en sus venas la sangre de los luchadores de la paz y el amor. Su carácter sencillo y afable infundía veneración y respeto. ¡Era el maestro bueno por excelencia! Se fué en la hora suprema sin ver realizados sus ensueños. Detengámonos pues, ante la fosa que se abre y no analicemos más allá la vida del maestro.

COMITE DUEÑOS DE BOTICAS

Se nos pide citar, a todos los dueños de boticas y droguerías para el Martes 8 de los corrientes a las 21 h. (9 P. M.), en el local de costumbre.

Esa noche darán definitiva cuenta las comisiones y se firmará la presentación; el que no firme queda sin derecho a ulterior reclamo.

Los de provincias deben dirigirse al presidente del comité, Correo No 3.

ABARATAMIENTO DE LOS ARTICULOS DE CONSUMO

La Federación Obrera de Chile, en sesión del 29 de Septiembre último acordó dirigirse a todas las instituciones similares una nota solicitando el nombramiento de uno o dos delegados a fin de constituir un Comité pro abaratamiento de los artículos de primera necesidad. La nota en referencia ha sido ya enviada.

REALIZACION

DE

Grandes Existencias de Mercaderías

MAÑANA LUNES

¡¡LOS PRECIOS SON FIJOS!!

HAY

LANAS

- Jersey
- Tricotinas
- Gabardinas
- Sargas
- Géneros sastre
- Tela inglesa
- Muselinas
- Paño delgado
- Jersina
- Satines de algodón fantasía
- Cretonas fantasía

SEDERIAS

- Charmeux
- Cachemiras
- Jersey
- Crepé Frisson
- Crepé Georgette
- Rasos en colores
- Fulares en colores
- Paillette en colores
- Duchesse en colores
- Tricotinas
- Balladera de seda
- Espumillas de seda

ALGODONES

- Velos de un color
- Velos en fantasía
- Brillantinas
- Brines
- Muselinas
- Gasas
- Piquées
- Crepé fantasía
- Gabardinas
- Telas japonesas para disfraces

Quitasoles, Pañuelos de Punto, Paletoes de Jersey, Boas, Capas, Blusas de Seda, últimos modelos, Vestidos de Lencería, Blusas de Velo, Visillos, Estores, Corsés "Modelo".

La Villa de Madrid

64 - AHUMADA - 64

EJERCITO Y ARMADA

Funerales del teniente coronel don Pedro Fierro Latorre. — A las 16 h. (4 P. M.), de ayer, se efectuaron los funerales del teniente coronel retirado señor Pedro Fierro Latorre, cuyo fallecimiento ha causado un vivo sentimiento de pesar entre sus antiguos compañeros de armas.

Formaban el cortejo fúnebre, además de numerosísimos amigos del extinto, algunos jefes que fueron sus camaradas, delegaciones de la Liga Patriótica Militar y del Círculo de Jefes y Oficiales Retirados,

Como una deferencia especial del Gobierno, del Uruguay, a cuyo país el señor Fierro estaba ligado por lazos de sangre, asistió también el Ministro Plenipotenciario de esa nación, señor don Dionisio Ramos Montero,

Encabezaba la columna el Regimiento de Caballería Cazadores, con su banda de músicos y estandarte, al mando del teniente coronel señor Vidaurre. A continuación seguía una larga fila de coches, que iban ocupados por distinguidas personalidades de nuestro mundo político y social.

Durante el trayecto al Cementerio General, la banda de músicos ejecutó algunas marchas fúnebres.

En el Cementerio hicieron uso de la palabra, el general retirado don Salvador Urrutia, el almirante don Vicente Zegers, el señor Nicanor Molinare y el señor Manuel María de Santiago.

En sentidas frases los oradores hicieron la apología del comandante señor Fierro, cuya vida constituye una serie de enseñanzas y ejemplares para las jóvenes generaciones.

El señor Urrutia se expresó en los siguientes términos:

"Señores: No extrañéis que mi voz tiembre y mis ojos se humedezcan en en presencia de este féretro que encierra los despojos mortales de Pedro Fierro Latorre, con quien me ligó la más afectuosa amistad desde los albores de nuestra juventud y que hoy es interrumpida bruscamente por la muerte, cuando la nieve de los años cubre nuestras cabezas, y cuando juntos compartíamos las funciones de edecanes de la Cámara de Diputados.

Le conocí íntimamente en su vida militar, y pude estimar las altas condiciones de su bellísimo carácter, que lo hacían esclavo de sus deberes en el cuartel, y padre y esposo tierno y cariñoso en el hogar.

Inició su carrera militar siendo un adolescente de 16 años de edad, trasladándose desde Montevideo a ofrecerle sus servicios a la patria en horas bien difíciles, ya que acababa de descubrirse la conflagración de dos naciones que pretendían su ruina y aniquilamiento. Ingresó el joven patriota al Batallón movilizado Chacabuco, de simple soldado, pudiendo haberlo hecho en calidad de oficial, dadas las influencias de que disponía en esa época su protector y tío el coronel Latorre, Presidente en ese entonces del Uruguay.

Su valor a toda prueba y la contracción y empeño en el cumplimiento de su deber, lo hicieron adelantar rápidamente en sus ascensos y habría llegado a los más altos puestos de la jerarquía militar si la revolución del 91 no lo hubiera interrumpido violentamente, como a muchos de nosotros, su carrera.

Y no por hacer un ingrato recuerdo, sino a fin de dar a conocer su temple moral, debo mencionar aquí aquella conmoción política no sólo tronchó su porvenir, sino que le hizo sufrir el ostracismo después de haber experimentado la impresión de una condena a muerte. Tan penosos sinsabores, me consta, no dejaron en su alma un átomo de hiel ni de rencor, ni debilitaron su exaltado amor al suelo que lo vió nacer.

Este hombre bueno por excelencia deja en su hogar un vacío que nada podrá llenar, ya que dedicó una consagración exclusiva a la felicidad y al bienestar de los suyos. No hay para qué decir que, como a familia de un soldado de la República, a la suya no le queda otra herencia que el recuerdo de sus virtudes y el de su honradez y moralidad inmaculada.

El duelo que aflige a este hogar, ha repercutido dolorosamente entre los veteranos que forman el Círculo de Jefes y Oficiales Retirados, en cuyo nombre hablo. Estos viejos soldados que conocieron de cerca la nobleza del espíritu del compañero que nos abandona, conservarán un recuerdo permanente de su estimable y distinguida personalidad y pasará revista de presente en nuestros corazones, mientras existan sus camaradas del viejo Ejército".

Pérdida de un vapor. — El "Arán" naufraga en las costas de Buchupureo. — En comunicación telegráfica enviada ayer al Ministerio de Marina, el Director General de la Armada anuncia que el vapor "Arán" ha naufragado en las costas de Buchupureo.

El telegrama agrega que, según las noticias enviadas por la Gobernación Marítima de Talcahuano, se supone que no haya habido desgracias personales.

Concurso hípico del 1.o de Enero. — El Director del Club Hípico ha donado la suma de $ 2,000 a fin de instituir un premio especial para el concurso de equitación que se llevará a efecto en la cancha de aquél, el 1.o de Enero de 1919.

En conformidad a las bases de este concurso que publicamos en una de nuestras ediciones anteriores, podrán tomar parte en él los oficiales y sub-oficiales en servicio activo.

Comisión de Industrias Nacionales. — En la sala del jefe del Departamento General de Guerra se reunirá mañana en la tarde la comisión que estudia la aplicación de las industrias nacionales en los servicios de las instituciones armadas.

Curso en la Escuela de Aviación. — Han sido designados dos mecánicos primeros y 2 carpinteros segundos de la Armada para que ingresen a un curso de especialización que funcione en la Escuela de Aeronáutica Militar, desde el 27 de Septiembre próximo pasado.

Terminada su instrucción, este personal pasará a prestar sus servicios a las reparticiones navales.

Para amenizar una fiesta. — La banda de músicos del regimiento Pudeto concurrirá el próximo Sábado, a las 21 horas (9 P. M.), a solemnizar la sesión inaugural del Congreso Nacional de Mujeres de Chile.

Servicio de guarnición. — Los mayores señores Daniel Camus, Arturo Montecinos y Pedro Jiménez, han sido designados jefes del servicio de guarnición para hoy, mañana y el Martes, respectivamente.

Patente de navegación. — Se ha ordenado extender patente de navegación a favor de la chata "Valdivia", de propiedad de los señores Germain, y Sierra, y que mide 868 toneladas y un centésimo de toneladas de registro.

Aspirantes a ingenieros. — Ha sido aceptada la renuncia que hizo de su empleo el aspirante a ingeniero de la Armada, don Rodolfo Alfredo Echelle Aldana.

—Se concedió el retiro de la Escuela de Ingenieros de la Armada, al cadete supernumerario señor José Deformes E.

Chacra Sabercaseaux

PRIMERA MARCA

Los vinos más antiguos y más premiados de Chile.

Gran Vino, el cajón. . $ 50
Reservado, el cajón. . 35
Pinot, el cajón. . . . 25
Rin Subercaseaux. . . $ 45
Blanco escogido. . . . 35
Etiqueta dorada. . . . 30

En medias botellas, cinco pesos más por cajón.
Champaña demi-sec. . . . . $ 90
Champaña en medias botellas. 100
Coñac de uva, viejo. 80

NOTA. — Ya sale de venta el Pinot Centenario (de 1910) el mejor Pinot producido hasta ahora, a $ 36 cajón.

DEPOSITO: AGUSTINAS 1177

SI DESEA OBTENER UNA BUENA COSECHA
ABONE SUS CULTIVOS con SALITRE POTASICO
OFRECE PARA ENTREGA INMEDIATA
Casilla 1582.—ALBERTO FABRES F.—Morandé 327

TURF

NUESTRAS GRANDES PRUEBAS REGLAMENTARIAS

"EL ENSAYO"

Sus vencedores desde 1874

Esta tarde se corre el gran premio "El Ensayo", la carrera que logra despertar más interés entre los aficionados del turf, por la cuantía de la recompensa, y porque el vencedor logra pasar al rango de los cracks.

Fué instituida esta reglamentaria en el año 1874, destinada a animales de tres años nacidos en Chile.

Su primer vencedor fué Pensamiento, un hijo de Fanfarrón. Cubrió los 1,200 metros en 1.23 tres quintos.

Las distancias de esta prueba han sufrido modificaciones como va indicado a continuación: desde 1874 hasta 1880 se disputó sobre 1,200 metros; desde 1881 hasta 1883, de 1,500 metros; desde 1884 hasta 1892, de milla; desde 1893 hasta 1904, de 1,800 metros, habiéndose corrido sobre esta misma distancia en 1908; desde 1905 hasta 1907, y en 1909, de 1,900 metros, distancia que se aumentó en 400 metros, es decir, sobre 2,300 metros que hasta hoy no ha sufrido cambio.

La mayoría de los hijos de By the Sea han resultado vencedores en "El Ensayo". Así tenemos por ejemplo a Liguria, Pisco, Miraflores, el célebre Jenovés, Orompello y Floriana.

De los hijos de Fanfarrón tenemos como ganadores a Pensamiento, Gavilán II, Danubio, Pilpilco y Godolphin. Este último marcó el mejor tiempo en los 1200 metros, 1,20 1|5.

Hijos de King Christian obtuvieron triunfos, Reina Mora y Moro.

Otros ganadores desde los primeros años de fundada esta importante carrera citaremos a Esperanza III y Wanderer, ambos hijos de Saunterer II; Cachapoal II, por Nobility; Querelema y Rosicler por Carlyle; Sky y Pehuenco por Doncáster II; Thunder II, por General Wilson; Triunfo, por Baltimore; Toldería por St. Mirin; Gibelet, por Saumur; Oro, Nanette y Yolanda, por Palmy; Orbetello, Paulette y Petrarque, por Wanderer; Game, por Saint Blaise; Rebeca, por Royal Oak; Mitmeg y Turín, por Genovés; Hasard por Rodilard; Jongleur, por Le Samaritain; Jaque Mate, por Tréfle; Belle Etoile, por Orán; Iscariote, por Mead; Sándalo, por Mahometano; Rochela, por Rolando II; Dorama, por Celso; Captain, por Fío y Epson, por Eclair II.

Los mejores tiempos han sido marcados por Miraflores, cuando se corría sobre 1,500 metros, 1.43 y medio; por Genovés y Rosicler, en la milla, ambos 1.47 1|2; por Nutmeg en 1,800 metros, 1.56 1|5; por Hasard en 1,900 metros, 2.03 2|5, y por Dorama y Captain, en 2,300 metros, pues ambos cubrieron este tiro en 2.25 2|5.

Desde el año 1897 esta carrera se limitó a reproductores nacidos en Chile.

El mayor interés por esta importante prueba vino a despertar como por el año 1906, cuando principiaron a destacarse entre los de su generación los cracks Hasard y Alanés. Se recordará que el primero ganó ese día "El Ensayo" y el segundo, el Paddock Stakes, más conocido por el de Ensayo "chico".

Hasard, montado por el maestro Rebolledo, ganó por cuatro cuerpos a Pichinita. El premio ese año fué de 10,000 pesos.

En 1907, Pehuenco, alcanzó un fácil triunfo de punta a punta, batiendo por dos cuerpos a Gallardete, tercero entró Poliuto. Al pupilo del Limited lo condujo Martín Michaels. El premio fué de 12,000 pesos.

Jongleur, maestramente conducido por Carlos Gray, venció en 1908 por más de un cuerpo a Jou Jou, finalizando tercero a un cuerpo, Julio César. Premio: 16 mil pesos.

En 1909, la llegada fué reñida en extremo, y dió el triunfo a Turín por tres cuartos de cuerpo sobre Limited, tercero Mr. Root a un pescuezo. Jockey: Manuel Soto. Premio: 18,000 pesos.

En 1910, Jaque Mate, por Tréfle y Francillón, conducido por Ramón Cerda obtuvo un desahogado triunfo sobre Reverie, tercero Magdalena. Premio: 20 mil pesos.

En 1911, Belle Etoile, propia hermana de Old Boy, ganó en forma fácil y desenvuelta a Fileuse, compañera de stud, tercero Fatalito delante de Milia. Premio: 25 mil pesos.

En 1912, se produjo una incidencia que dió origen para que la prensa íntegra censurara la resolución adoptada aquel año por la junta de comisarios, con motivo de un reclamo de Iscariote contra el ganador Huechún. Este del primer lugar pasó a ocupar el último, quedando vencedor Iscariote, del señor Benjamín Bernstein. El premio alcanzó ese año a 25 mil pesos.

A Iscariote lo guió Policarpo Rebolledo.

Sándalo venció estrechamente en 1913 por medio cuerpo a Rossé, quedando tercero a medio cuerpo San Marcos. Jockey: Guillermo Valenzuela. Premio: 30,000 pesos.

En 1914, Rochela batió por un pescuezo a El Tango, el que a su vez, aventajó por otro pescuezo a Banderola. Premio: 29 mil 50 pesos.

Rochela fué admirablemente guiada por Guillermo Valenzuela.

En 1915, Dorama, montada por José Miguel Baeza, ganó de un extremo a otro a 17 rivales, entre los que finalizaron segundo, tercero y cuarto, Duty, Quartetto y Querido, respectivamente. Premio. 40 mil pesos.

El año antepasado Captain venció por dos cuerpos fácil a Normandía, que era la favorita del público, tercero Agua Santa y cuarto Delaware. Jockey: José Salfate. Premio: 40 mil pesos.

El año pasado, Epson ganó con cierta dificultad a Ginger, que atropelló muy fuerte en los últimos tramos, tercero Eslabón delante de Iser. Jockey: José Salfate. Premio: 45 mil pesos.

CLUB HIPICO

LAS CARRERAS DE ESTA TARDE

Apreciaciones y pronósticos

Muy interesante promete estar la reunión de esta tarde en nuestro principal hipódromo; pues, baste decir que en el hermoso programa que se nos ofrece, figura "El Ensayo", la prueba más importante que se disputa en nuestra primera institución y al mismo tiempo la de mayor resonancia dentro del turf nacional.

Su resultado es de numerosas y diversas proyecciones: primero, porque el caballo vencedor prestigia el criadero a que pertenece; en seguida, porque constituye para el propietario triunfante la coronación de sus esfuerzos y el mayor de sus anhelos hípicos; además, porque la victoria acredita al tres años ganador, como un animal de méritos indiscutibles dentro de su generación y por último, porque la bonita recompensa asignada al vencedor, es un estímulo directo que reciben nuestros sportsmen por su incansable entusiasmo en pró del pura sangre.

Como ya lo hemos dicho en líneas anteriores, el reglamentario "El Ensayo" constituye la prueba fundamental del programa de hoy. La transcendental carrera será disputada sobre 2,300 metros, pudiendo únicamente tomar parte en ella, reproductores de tres años, hijos de yeguas cubiertas en Chile, ascendiendo a $ 70,000 la suma que el Club Hípico reparte en premios y correspondiendo de ella $ 50,000 al caballo vencedor.

De los innumerables inscriptos, sólo han conservado su anotación veinte animales, de los cuales hasta la hora en que escribimos, ha desertado Tajamar. En vista de lo expuesto, tendrá la carrera un desarrollo tan interesante como incierto; pues, dar con el ganador dentro de diecinueve "tres años", es problema de muy difícil solución.

Dentro de nuestro concepto, sobresalen del lote: Brick, Calais, Campoamor, Cervantes, Cuncumen, Clavija y España, contendores de entre los cuales debe salir el vencedor, tomando en cuenta sus performances producidas hasta la fecha.

Brick, seguramente será ungido favorito y con justísima razón, pues, su fácil y aplastante triunfo en la "Polla de Potrillos", lo tiene consagrado hasta la fecha como el "as" de la generación.

Calais, aún cuando cayó derrotado en forma concluyente por el pupilo de "Army and Navy", en el clásico ya nombrado, es un animal de grandes condiciones y de aptitudes para la distancia. El tiro demostró resistirlo el 22 del mes pasado, en los 2,300 metros del Premio Fougere, carrera donde fué batido por Turpin, por sólo una cabeza.

Campoamor, no obstante de haber defeccionado en la prueba antes indicada, es un serio enemigo en la gran carrera, toda vez que sus últimos apurontes manifiestan su buen estado.

Cervantes, este hermano de padre de Calais y Campoamor, tiene aún muy fresco su triunfo en los 1,800 metros del Premio Fanny Grey, prueba con la que marcó el recomendable tiempo de 1.52 2|5 y demostró innegables cualidades de valor para la lucha.

Cuncumen, que va en representación del Stud del señor A. Gatica, es un hijo de Siberien, que lleva en su abono la buena performance del Domingo pasado, donde como nuestros lectores recordarán, entró tercero, detrás de Rosicler III y Turpin, actuación que le permite tener títulos para aspirar a la victoria.

Clavija, la pensionista de Limited, es una yegua de condiciones muy recomendables y que ha obtenido hermosos triunfos con buenos animales de la generación de tres años. Esta vez, esperamos mucho más de ella, pues, la pista liviana le será muy favorable a sus medios de acción.

España se presenta como la ganadora de la "Polla de Potrancas", laurel que adquirió en muy buena forma sobre sus adversarios. Su excelente estado de training, nos hace pensar que tanto como Clavija, desempeñará un bonito papel en la carrera.

Respecto de los restantes, podemos decir que no sería de extrañar que alguno de ellos saliese adjudicándose el premio, porque, en repetidas ocasiones, ha correspondido el triunfo a productos bajamente cotizados. Si hay sorpresa, ella podrá venir de Herculano o Febo, que están en condiciones sobresalientes.

En resumen de las apreciaciones hechas y sin mayor comentario, fijaremos nuestro pronóstico en la forma siguiente: ganador, Calais, y placées Brick y España.

Después de "El Ensayo", es el "Paddock Stakes" la prueba de más interés de la tarde, carrera que comunmente es llamada entre los aficionados, con el nombre de "Ensayo chico".

Esta prueba es para caballos de tres años nacidos en Chile, que no tomen parte en El Ensayo, con un premio al vencedor de cuatro mil pesos y sobre una distancia de 1,800 metros.

De todos los inscriptos sobresale a la consideración del lector, Baratija, yegua que por muchos conceptos hace falta en El Ensayo, pues, su presencia en él, habría contribuído a dificultar más la elección del ganador, por contar la hija de Siberien con los antecedentes necesarios para alternar con éxito en los primeros lugares de la gran carrera. Pero, ya que no se encontraba anotada, la suerte ha querido que su triunfo en el Paddock Stakes puede darse ya por descontado, pues, sus rivales carecen a nuestro juicio, de la calidad y condiciones manifestadas por la vencedora de "El Tanteo".

No obstante de lo dicho, por la circunstancia de que en hípica no hay nada escrito, puede nuestro candidato fallar y adjudicarse el premio cualquiera de los otros competidores. Sin embargo, damos a Baratija nuestras preferencias para el primer lugar del marcador, señalando para los placées: a Alone y Old.

Se inicia la reunión con el Premio Halma, sobre vallas, en una distancia de 3,500 metros; prueba que por su naturaleza nos impide hablar con la propiedad acostumbrada, sobre la chance de cada contendor. Las carreras de obstáculos son las más abiertas a las pretensiones de todos y en esta apreciación nos basamos para abstenernos de hacer comentarios sobre los animales inscriptos.

Nuestra carta para el primer lugar de la tabla es Almendrito, dejando para los placées a Piece d'or y Tenebroso.

La carrera a continuación es el Premio Heroína, sobre 1,100 metros, para animales de tres años no ganadores.

El ganador debe buscarse entre Compiegne, Brusiloff y Córcega, contendores que a nuestro juicio son los más indicados para optar a los tres mil pesos de recompensa asignados al vencedor. Nuestro preferido es Compiegne, que el Domingo último produjo una performance muy recomendable. Para el segundo y tercer puesto dejamos a los otros dos competidores en el orden ya nombrado. Locura, puede ser la sorpresa de la carrera.

Los 1,100 metros del premio Hallington Lad, han reunido a ocho especialistas en la distancia, en tales condiciones de peso, que cualquiera puede ganar.

Le Rhone, a pesar de llevar el top weight, es nuestro candidato pues, sus últimas buenas performances lo hacen recomendarse como el posible vencedor. Entre sus enemigos más serios, citaremos a Leslo y Foquita, animales que los dejamos indicados para el segundo y tercer lugar del marcador respectivamente.

Numeroso es el lote de yeguas de tres años perdedoras, que se ha presentado a disputar los tres mil pesos del premio Héroe, sobre 1,100 metros.

Sensata y Esparceta son los más indicados, resolviéndonos en vista de su buen estado, por la hija de Constant para ganador y dejando para el primer placé a Esparceta. El otro lugar debe, a nuestro modo de ver, ocuparlo Eco, que ya ha tenido figuraciones en los puestos delanteros.

De muy difícil pronóstico se presenta el premio Hassard sobre 1,400 metros, donde tanta opción lleva Pacotilla a 58 kilos, como Mabille a 46. Nuestro favorito es la hija de St. Orodoux, que sabemos pasa por un buen período de training. Pelusa y Balaclava son sus rivales más temibles, razón por la cual los señalamos para los puestos del placé. Téngase presente a Piragua que está muy buena.

Se pondrá término a la reunión con el Premio Huechun sobre 1,800 metros; carrera que ha congregado a un lote de animales de reconocida calidad, de los cuales se destacan: Indiano, Fernet, Priorato, Limache, Turpín y Almond. Nuestro pronóstico es Fer-

En la Región Austral
SE VENDE UN ACREDITADO HOTEL, INSTALADO EN EDIFICIO AD-HOC Y CON TODO CONFORT.
CAPACIDAD HASTA CIEN PERSONAS.
LOS INTERESADOS PUEDEN DIRIGIRSE A:
CASILLA 442. - VALDIVIA
14-j

CLUB HIPICO

Domingo. 6 de Octubre de 1918
TEMPORADA DE PRIMAVERA
NOVENO DIA

PRIMERA CARRERA A LAS 14 h.—Premio HALMA (Vallas.—3,500 metros m|m. (9 saltos).—Handicap para caballos de 3 años y más.—Inscripción: $ 20.—Premios: $ 2,000 al 1.o

PREPARADOR	DUEÑO	NOMBRES	EDAD	PESO	SANGRE	PADRE	MADRE	TRAJE DEL JINETE
D. Galaz	Art. Echeverría	1 **Vago**	85	7	31|32	Posseur	La Vague	Oro y neg. en rued., M. y G. color.
P. Marchesini	A. Ovalle V.	2 **Bolivar**	77	6	1|2	Fatal	Sin antec.	Caqui, M. negras, G. neg. borla oro
E. Pérez	E. Pérez	3 **Muchacho**	72	5	31|32	Gonin	Desgracia	Bl. ecru az., M. lacr., G. celeste
V. Castro	Pehuenco	4 **Platón**	72	6	F	Pirapó	Montana	Verde braz. bl., G. amarilla.
S. Avila	E. Jaque	5 **Wandsworth**	72	7	F	Cripplegate	Golden Wanl	Verde cruz lacre, G. verd. lis. bl.
M. Soto	V. Larenas	6 **Piece d'Or**	64	5	3|4	Trefle	Mocking Bird	Plomo, M. y G. oro.
J. D. Pizarro	M. Fierro	7 **Coloma**	63	6	F	Crowhurts	Betulia	Azul obscuro, adornos, y G. blanca
J. R. Vielma	H. Vicuña S.	8 **Martirio**	62	5	F	S. Avonicus	Cheraw	Blanca, bizcochos azul., G. color.
P. Bagú	A. and Navy	9 **Almendrito**	61	5	F	Almendro	Hungría	Lacre, M. bl. y azul list., G. azul
A. Rodríguez C.	Nelroco	10 **Custodio**	69	7	7|8	Crowhurst	Little Flirt	Verde.
A. Muñoz	C. Alarcón	11 **Tenebroso**	58	5	3|8	Pousse Café	Sin antec.	Azul y amarillo a cuad., G. col.
I. Espinosa	R. Valenzuela	12 **Canalero**	56	6	1|2	Defensor	Sin antec.	Oro, cruz lacre, M. oro, G. lacre

SEGUNDA CARRERA A LAS 14.30 h.—Premio HEROINA.—1,100 metros.—Para caballos de 3 años que no hayan ganado.—Peso: 54 kilos.—Inscripción: $ 30.—Premio: $ 3,000 al 1.o

PREPARADOR	DUEÑO	NOMBRES	EDAD	PESO	SANGRE	PADRE	MADRE	TRAJE DEL JINETE
I. Espinosa	Arlequín	1 **Brusiloff**	54	3	3|4	Fío	Alma	Arlequín.
J. Rodríguez S.	Urbión	2 **Copiegne**	54	3	F	Marte II	Cortejada	Salmón, M. y G. verde.
E. Polanco	J. del C. Campos	3 **Majuelo**	54	3	F	Galloway	Mayorca	Azul y oro viejo en círculos
P. Tonelli	A. Gatica	4 **Quelen**	54	3	F	Siberien	Ravenne	Blanca, braz. negros, G. blanca.
F. Bernal	J. Correa	5 **25 de Septiembre**	54	3	A A	Julio César	Miss Zulema	Oro y azul en ruedas, G. azul.
R. Amaro	Los Aliados	6 **Astra II**	52	3	F	Barsac	Argentee	Azul eléc., M. solf., G. az. eléc.
L. A. Benítez	L. A. Benítez	7 **Córcega**	52	3	F	Rolando II	Spirita	Lacre, M. violeta, G. lacre.
L. Navarro	N.o 13	8 **Locura II**	52	3	F	Moschion	Folatre	Blanca y cerez, por m., G. cer.
P. Polanco	Valparaíso	9 **Mendiga**	52	3	F	Montagú	Mendicant	Blanca cruz coral, G. bl. y coral.
A. Rodríguez C.	Nelroco	10 **Milly**	52	3	F	Altanero II	Mimosa II	Verde.
J. 2.o Vaccaro	M. R. Troncoso	11 **Oregón**	52	3	1|2	Oidor	Sin antec.	Celeste, estrellas y G. oro.
A. Muñoz	L. A. Reyes	12 **Shy**	52	3	F	Celso	Barcarolle	Colorado y verde por mitad.
R. Ramírez	St. Jean	13 **Tenebrosa**	52	3	A A	Turín	Crasher	Crema y verde listado.

TERCERA CARRERA A LAS 15 h.—Premio PADDOCK STAKES.—1,800 metros.—Para caballos de 3 años, nacidos en Chile, que no tomen parte en "El Ensayo".—Peso: 52 kilos.—Recargo de 2 kilos por carrera ganada. Recargo extra de 3 kilos a los ganadores de un premio clásico o reglamentario. Estos recargos no excederán de 9 kilos.—Inscripción: $ 40.—Premio: $ 4,000 al 1.o

PREPARADOR	DUEÑO	NOMBRES	EDAD	PESO	SANGRE	PADRE	MADRE	TRAJE DEL JINETE
P. Tonelli	A. Gatica	1 **Baratija**	57	3	F	Siberien	Brigitte	Blanca brazaletes negros, G. b.
P. Boncerío	D. Dighero	2 **Cadorna**	56	3	1|2	Pioneer	Sin antec.	Blanca, M. y G. azul.
P. Marchesini	J. Fronda	3 **Pacato**	56	3	F	Pirapó	Avelina	Verde cruz plata.
H. Pérez	G. Scott	4 **Alone**	54	3	F	Altanero II	Java	Amarilla, M. lacres, G. amarilla.
W. Fariña	Los Robles	5 **Cautín**	54	3	F	Rodilard	Desiree	Oro viejo puñ. y G. blanca.
P. J. Medina	Almendro	6 **Dee**	54	3	F	Mead	Alanía	Negra, faja negra y G. oro.
I. Yáñez	San Vicente	7 **Díaz de la Maza**	54	3	F	Jac's Green	Bencina	Morada, faja M. y G. oro.
P. Rebolledo	P. Etchepare	8 **Old**	54	3	F	Altanero II	Pambu	Negra, M. y G. turquesa.
I. Espinosa	Arlequín	9 **Brusiloff**	52	3	3|4	Fío	Alma	Arlequín.
D. Yáñez	Serena	10 **Cecilia**	52	3	F	Rolando II	Donna	Azul marino, M. y G. blanca.
P. Polanco	Curimón	11 **Feudal**	52	3	7|8	Jack's Green	Pimienta II	Nar. y neg. a cua., M. nar., G. neg.
I. Cavieres	H. Pizarro	12 **Hot Stuff**	52	3	F	Stolypin	Alarma	Azul, cuello, puño y G. oro.
S. González	O. Mujica	13 **Petain**	52	3	31|32	Poseur	Mostaza	Negra, M. y G. verde.
P. Boncerío	Ascot	14 **Viking**	52	3	F	Stolypin	Queen City	Oro, M. y G. negra.
L. Navarro	H. Cortés	15 **Costa Rica**	50	3	F	Marte II	Fosette	Azul, G. gris perla.

CUARTA CARRERA A LAS 15.30 h.—Premio HALLINGTON LAD.—1,100 metros.—Para caballos que hayan ganado más de $ 10,000.—Handicap. Inscripción: $ 25.—Premio: $ 2,500 al 1.o

PREPARADOR	DUEÑO	NOMBRES	EDAD	PESO	SANGRE	PADRE	MADRE	TRAJE DEL JINETE
C. Rodríguez S.	P. Rosselot	1 **Le Rhone**	62	4	F	Barsac	La Loire	Verde manzana, braz. y G. n.
P. J. Medina	C. Johnson G.	2 **Llai-Llai**	60	5	F	Barsac	Lili II	Oro, lunares azules, G. azul.
L. Navarro	N.o 13	3 **Hachazo**	59	4	F	Jongleur	Estrella II	Blanco cereza por bid., G. cereza.
E. Polanco	T. Mota	4 **Foquita**	55	4	F	Barsac	Hungría	Solferino.
S. González	L. Schenone	5 **Leslo**	54	4	3|4	Altanero II	Pavía	Cereza, M. y G. azul.
I. Yáñez	San Vicente	6 **Niza**	50	5	F	Marte II	Phyllis	Morada faja, M. y G. oro.
H. Pérez	H. Pérez	7 **Guardián**	47	5	3|4	Almendro	Guardiana	Blanca y gran. list., M. y G. gran.
R. Amaro	V. Blanch	8 **Recompensa**	49	6	1|2	Royal Flight	Sin antec.	Azul, M. lacres y G. oro.

QUINTA CARRERA A LAS 16 h.—Premio EL ENSAYO (Reglamentario).—2,300 metros.—Para reproductores de 3 años, hijos de yeguas cubiertas en Chile.—Peso: 56 kilos.—Inscripción: $ 600.—Premios: $ 50,000 al 1.o, 10,000 al 2.o, 5,000 al 3.o y 5,000 al criador del ganador.

PREPARADOR	DUEÑO	NOMBRES	EDAD	PESO	SANGRE	PADRE	MADRE	TRAJE DEL JINETE
P. Bagú	A. and Navy	1 **Brick**	56	3	F	Altanero II	Sagunto	Lacre M. bl. y azul lis., G. azul.
F. Rojas	Corral Jackson	2 **Calais**	56	3	F	Pioneer	Parterre	Negra, M. y G. cereza.
A. Rodríguez C.	Ag. León A.	3 **Campoamor**	56	3	F	Pioneer	Transmute	Solferino, cuello, puños y G. neg
F. Guzmán	Las Zorras	4 **Cervantes**	56	3	F	Pioneer	Macora	Colorado.
P. Tonelli	A. Gatica	5 **Cuncumen**	56	3	F	Siberien	Fille du Soleil	Blanca brazaletes neg., G. bla.
F. Rojas	F. C. Prain	6 **Fatherless**	56	3	F	Eclair II o L	Un named	Oro viejo, M. negras, G. blanca
L. A. Figueroa	B. F. Bernstein	7 **Febo**	56	3	F	Jack's Green	Oroya	Rosa seca, G. esmeralda.
C. Rodríguez S.	P. Rosselot	8 **Herculano**	56	3	F	Marte II	Arromanches	Verde manzana, braz. y G. neg.
J. Cavieres	Banzai	9 **Louvre**	56	3	F	Lord Bobs	Atenta	Plomo obscuro, G. lacre.
P. Marchesini	J. Fronda	10 **Malmaison**	56	3	F	Lord Bobs	Rebeca	Verde esmeralda, cruz plata.
A. Rodríguez C.	Concepción	11 **Marimán**	56	3	F	Fío	Key	Solf. estrella oro, M. oro, G. solf.
I. Yáñez	San Vicente	12 **Tajamar**	56	3	F	Mead	Sutileza	Morada, faja M. y G. oro.
I. Yáñez	San Vicente	13 **Titanio**	56	3	F	Olascoaga	Wansbeck	Morada, jafa M. y G. oro.
G. Avila	Constancia	14 **Tártaro**	56	3	F	Olascoaga	Miss Musker	Azul alam. oro, G. neg., bor. oro.
E. Polanco	Stella	15 **Trentino**	56	3	F	Olascoaga	Ragazza II	Salmón y lacre list., M. y G. lacre.
F. Galvan	Limited	16 **Clavija**	54	3	F	P. Florizel	Ain Zefra	Gris perla, G. negra.
H. Pérez	T. Hurley	17 **España**	54	3	F	Melbourne	Jimena	Gris perla, M. cere., G. gris per.
E. Emeres	G. Coghill	18 **Wild Lassie**	54	3	F	Olascoaga	Argenteuse	Bronce, M. y G. rosada.
P. Polanco	Curimón	19 **Feudal**	56	3	7|8	Jck's Green	Alarma	Nar. y ne. a cua., M. nar., G. neg.
A. Muñoz	L. A. Reyes	20 **Wagram**	56	3	F	Lord Bobs	La Haya	Colorada y verde.

SEXTA CARRERA A LAS 16.30 h.—Premio HEROE.—1,100 metros.—Para caballos de 3 años, que no hayan ganado.—Peso: 54 kilos.—Inscripción: $ 30.—Premio: $ 3,000 al 1.o

PREPARADOR	DUEÑO	NOMBRES	EDAD	PESO	SANGRE	PADRE	MADRE	TRAJE DEL JINETE
P. Marchesini	E. Delgado	1 **Bow**	54	3	F	Altanero II	Vizcacha	Azul, M. acero, G. lacre.
J. 2.o Vaccaro	Frontera	2 **Ducros**	54	3	F	Fío	Kaddejeh	Verde, G. celeste.
F. Guzmán	Kangaroo	3 **Eco**	54	3	F	Rampart	Blue Bell	Rosada, brazaletes y G. blanca.
D. Yáñez	R. Leblanc	4 **Perdigail**	54	3	127|128	Eclair II	Prosperidad	Acero y lacre, faja y braz. blancos.
V. Herrera	Ar. Vera	5 **Yoe**	54	3	1|2	Altanero II	Sin antec.	Habano, M. y G. azul marino.
P. J. Medina	A. Lyon P.	6 **Esparceta**	52	3	F	Eclair II	Catherinette	Azul marino lunares bl., G. azul.
J. B. Castro	Ossirys	7 **Fabia**	52	3	F	As de Espadas	Fabiola	Solferino, G. oro.
L. Silva	M. Errázuriz	8 **Film**	52	3	F	Alanés	Glencat	Guinda seca, G. azul borla oro.
J. D. Pizarro	San Marcial	9 **Foglia**	52	3	F	Eclair II	Camelia VI	Rosada, M. blanca, G. rosada.
I. Espinosa	Arlequín	10 **Juanchera**	52	3	F	Galloway	Permission	Arlequín.
S. González	Titán	11 **Providence**	52	3	F	Ormeville	Poetisa	Verde manzana, G. café.
P. Polanco	Collanco	12 **Reine Claude**	52	3	15|16	Trefle	Guirnalda	Negra cruzada y G. lila.
J. Rodríguez S.	Urbión	13 **Sensata**	52	3	7|8	Constant	Sensación	Salmón, M. y G. verde.

SEPTIMA CARRERA A LAS 17 h.—Premio HASARD.—1,400 metros.— Para yeguas de 4 años y más.—Hand icap.—Inscripción: $ 25.—Premios: $ 2,500 a la 1.a

PREPARADOR	DUEÑO	NOMBRES	EDAD	PESO	SANGRE	PADRE	MADRE	TRAJE DEL JINETE
J. Dalmau	Burlesco	1 **Pacotilla**	58	4	F	Pirapó	Avelina	Lac. alam. or., G. lac. cocarda or.
F. Guzmán	Kangaroo	2 **Swallow**	57	6	F	Bannockburn	W. Rose	Rosada, brazaletes y G. blanca.
A. Rodríguez	J. L. Walker	3 **Pelusa**	55	6	F	Pirapó	Avelina	Oro, G. negra.
S. González	C. Plaza	4 **Balaclava**	54	4	F	Jou Jou	Camargo	Solf., M. ver. manz., G. solf. y verde
R. Amaro	Urbión	5 **Cuncuna**	52	4	F	Barsac	Argentee	Salmón, M. y G. verde.
L. A. Benítez	L. A. Benítez	6 **Bahía**	51	4	F	Rolando II	Dapper	Lacre, M. vioelta, G. lacre.
P. Maldini	Alexmalva	7 **Baldramina**	50	4	F	Barsac	Berta	Lila y negro listado.
P. Polanco	El Raurel	8 **Piragua**	49	5	F	Pirapó	La Cordillera	Azul, M. coloradas, G. blanca.
H. Pérez	H. Pérez	9 **Triaca**	49	4	F	Turín	N. Daughter	Blanca y gran. list., M. y G. gran.
D. Galaz	H. Williams	10 **Música**	48	4	F	Celso	Sayonara	Majenta, G. negra.
R. Amaro	Los Aliados	11 **Copia**	47	6	F	Etolo	Hellene	Azul eléctrico, M. y G. solferino.
C. Lacalle	R. Ovalle O.	12 **Gloire du Chili**	46	5	F	Barsac	Gloriole	Azul y oro listado, G. oro.
J. Dalmau	Mabille	13 **Mabille**	46	4	F	St. Orodoux	S. Dogrose	Bronce, M. solf. braz. br., G. solf.

OCTAVA CARRERA A LAS 17.30 h.—Premio HUECHUN.—1,800 metros.—Para caballos de 4 años y más con exclusión de yeguas.—Handicap.—Inscripción: $ 30.—Premio: $ 3,000 al 1.o

PREPARADOR	DUEÑO	NOMBRES	EDAD	PESO	SANGRE	PADRE	MADRE	TRAJE DEL JINETE
J. Cavieres	Independencia	1 **Indiano**	63	6	F	Etolo	Kosima	Guinda, G. negra, cocarda oro.
P. Maldini	Alexmalva	2 **Fernet**	60	4	F	Barsac	Florida	Lila y negro listado.
C. Rodríguez S.	P. Rosselot	3 **Priorato**	59	5	F	Barsac	Estrella II	Verde manzana, brs. y G. negra.
L. A. Figueroa	B. F. Bernstein	4 **Limache**	58	5	F	Barsac	Lula	Rosa seca, G. esmeralda.
J. D. Mella	Waterloo	5 **Turpin**	53	4	15|16	Fío	Immortelle	Café lunares oro.
P. Polanco	El Laurel	6 **Embajador**	51	4	F	Etolo	Primrose III	Azul, M. coloradas y G. blanca
G. Avila	S. Jean	7 **Ocampo**	47	4	F	Oviedo	Moussme	Crema y verde listado.
D. Yáñez	F. Aldunate	8 **Incauto**	46	5	F	Le Frappel	Sentencia	Habano.
L. Silva	St. George	9 **Almond**	44	5	F	Almendro	Mad. Comfrey	Verde lunares blancos, G. verde
E. Herrera	D. de la Sotta	10 **Ragusa**	43	6	15|16	Rampart	Immortelle	Solf. y ver. por mit., M. solf.
P. Tonelli	A. Gatica	11 **Pequén**	40	4	F	Siberien	Victoria VIII	Blanca brs. negros, G. blanca.
M. Soto	A. Echeverría L.	12 **Pizarro II**	40	4	F	Northshampt	Maravilla III	Azul cruzado y G. oro.

PRONOSTICOS

DIARIOS Y REVISTAS	1.a carrera	2.a carrera	3.a carrera	4.a carrera	5.a carrera	6.a carrera	7.a carrera	8.a carrera
LA NACION	Almendrito Piece D'or Tenebroso	Compiegne Brusiloff Córcega	Baratija Alone Old	Le Rhone Leslo Foquita	Calais Brick España	Sensata Esparceta Eco	Mabille Pelusa Balaclava	Fernet Priorato Indiano
EL TIEMPO NUEVO	Vago Coloma Almendrito	Córcega Locura Compiegne	Baratija Cecilia Old	Foquita Llay-Llay Guardián	Calais Brick Cervantes	Foglia Sensata Eco	Cuncuna Piragua Balija	Indiano Limache Fernet
DEUTSCHE PRESSE	Almendrito Piece D'or Bolívar	Brusiloff Majuelo Quelén	Baratija Old Viking	Le Rhone Llay-Llay Leslo	Brick Febo España	Eco Esparceta Bow	Cuncuna Pacotilla Baldramina	Indiano Ocampo Turpín
EL ECO SPORTIVO	Piece D'or Vago Coloma	Compiegne Locura Córcega	Baratija Díaz de la H. Costa Rica	Le Rhone Leslo Guardián	Calais Brick Cervantes	Eco Sensata Esparceta	Pacotilla Swallow Pelusa	Fernet Indiano Priorato
DEUTSCHE ZEITUNG	Tenebroso Coloma Bolívar	Córcega Locura Compiegne	Baratija Old Alone	Le Rhone Guardián Foquita	Calais Brick Cervantes	Eco Esparceta Sensata	Pacotilla Pelusa Mabille	Indiano Fernet Embajador
EL DERBY	Coloma Piece D'or Almendrito	Brusiloff Compiegne Locura	Baratija Viking Old	Le Rhone Guardián Foquita	Brick Calais Campoamor	Esparceta Sensata Eco	Pelusa Swallow Pacotilla	Fernet Priorato Limache
EL BRUJO DEL TURF	Almendrito Tenebroso Vago	Compiegne Brusiloff Oregón	Baratija Cecilia Cautín	Guardián Le Rhone Foquita	Brick Calais Wild Lassie	Esparceta Sensata Eco	Balaclava Copia Pelusa	Limache Priorato Fernet
LAS ULTIMAS NOTICIAS	Bolívar Almendrito Piece D'or	Quelén Locura Brusiloff	Baratija Alone Cautín	Leslo Le Rhone Llay-Llay	Brick Cervantes Febo	Eco Esparceta Providence	Pelusa Swallow Balaclava	Indiano Almond Priorato
PATRIA DE LOS ALIADOS	Almendrito Tenebroso Coloma	Oregón Locura Compiegne	Baratija Old Cecilia	Llay-Llay Le Rhone Foquita	Brick Calais Cervantes	Eco Sensata Foglia	Pelusa Balaclava Swallow	Limache Fernet Ocampo

Calzado
Colle

Oportunidad única
Un gran saldo de calzado taco Luis XV, última moda, diversas formas, se liquida a precios mucho más bajos de su verdadero valor.
Lindos modelos de corsés de las mejores formas y calidad, a precios de corsés corrientes, ofrece
LA GRAN CORSETERIA Y ZAPATERIA
La Flor del Día
San Antonio 98, esq. Moneda
Casilla 3089
Esta casa no tiene sucursales.
6-j

Lo que queda por vender
EN LA POBLACION
Centro de Ñuñoa
PROPIEDAD DEL
BANCO ALEMAN TRANSATLANTICO
SITUADA A LA ENTRADA DE LA GRAN AVENIDA ESQUINA DE IRARRAZAVAL

De los 144 sitios que forman esta población, ya se han vendido 118 y solo quedan 26 que son los números 1, 18, 22, 23, 24, 25, 26, 27, 28, 29, 30, 43, 44, 45, 46, 47, 48, 49, 52, 53, 54, 55, 58, 59, 63, y 64.

Los que quedan por vender son los más importantes y mejor situados, pues están a la entrada de la Gran Avenida Ñuñoa con frente a esta avenida, a la Avenida Irarrázaval y a la nueva y hermosa Avenida José Domingo Cañas. En ellos se dispone de dos líneas de carros eléctricos a Santiago y de todas las comodidades, de almacenas, colegios, templos, vecindario distinguido y populoso y de los servicios de luz eléctrica, policía, etc., etc.

Tal como los vendidos antes, en éstos se cobra sólo el 10 por ciento al contado y el pago se hace en tres años, dos de ellos sin interés. Los precios fluctúan entre 3 pesos 60 centavos y 12 pesos y medio el metro.

Los interesados pueden dirigirse a Raimundo Valenzuela, Palacios y Cía. encargados de la venta, que tienen sus oficinas en Santiago, Huérfanos 1235, letra G., y en Ñuñoa, Avenida Chile y España N.o 21, casi esquina de Irarrázaval y frente a la misma población, o entenderse directamente con el Banco, Bandera 250.

Los sitios se entregan libres de todo gravamen y con títulos saneados de 30 años.

Para entrar a la población hay que bajarse en el N.o 3078 de la Avenida Irarrázaval, esquina de Avenida Chile y España.

LA CASA QUE ESPECIALIZA

EN ARTICULOS PARA CABALLEROS

LA CASA ESCOCESA OFRECE

Un nuevo surtido

— EN —

TRAJES de Sport
PALETOES de Sport
TRAJES de Franela
PANTALONES de Montar
PANTALONES de Franela
CAMISAS Inglesas
COELLOS de Hilo
POLAINAS de Cuero
CALCETINES de Hilo
PAÑUELOS de Hilo
PYJAMAS de Céfiro, etc.

ESPECIALIDAD DE LA CASA
Ropa interior MARCA "AERTEX"

JOHN MELROSE & Co.

Teléfono 1905 :: 137 AHUMADA 137 :: Casilla 243

6-j

CASA

PARA EL

Liceo de Niñas N.o 1

Pídense propuestas públicas para el arrendamiento de un local destinado al funcionamiento del Liceo de Niñas N.o 1 de Santiago.

El local deberá estar ubicado dentro del siguiente radio: Rosas, por el norte; Agustinas, por el sur; Plaza Italia, por el oriente; y Avenida Cumming, por el poniente.

El canon de arrendamiento será de $ 24,000 anuales, como mínimum.

El local deberá reunir las siguientes condiciones: DIECINUEVE salas de clases de 8 por 6 metros, un galpón para gimnasio de 22 por 10 metros, CINCO salas para oficinas, un departamento para la Directora, dos patios de recreo y un tercero con los servicios internos de cocina, despensa y servidumbre.

Correrán por cuenta del propietario los arreglos que indique el Ministerio.

La propiedad deberá ser entregada el 1.o de Marzo próximo.

Las propuestas se abrirán el 2 de Noviembre próximo, a las 15 horas, en la Subsecretaría del Ministerio de Instrucción Pública.

6-j

ARCOS de Fierro

PARA BORDURA DE JARDIN

se venden en la Inspección General de Policías.

Calle del Cerro N.o 143

7-j

Acumuladores

Se garantiza su completa carga.

Nueve pesos
MIRAFLORES 268

x-5154-4-j

La Sastrería
L'AVENC
S. Antonio
334
ha recibido el nuevo surtido para Primavera y Verano.
15-j

DUCAL

VALDES PINO
EL MEJOR
OPORTO
al mejor precio
A. Melossi & Co.

10-j

Ferrocarriles del Estado

BOLETERIA CENTRAL

A contar desde hoy queda entregada al servicio del público la BOLETERIA PERMANENTE Y OFICINA DE INFORMACIONES situada en la Galería Beeche N.o 3.

Esta Oficina hará el mismo servicio que hacían los servicios Señores Spencer y Cía. y expenderá toda clase de boletos sin recargo alguno. Funcionará de 9 a 12 y de 14 a 16 diariamente. Días festivos de 9 a 12.

Octubre 1.o de 1918. La Dirección General.

PROPUESTAS PARA PROVISION DE PIEZAS DE FUNDICION PARA CARROS DE 20 TONELADAS

Se solicitan propuestas públicas para la provisión de piezas de fundición para carros de 20 toneladas.

Las propuestas se abrirán el 7 de Octubre a las 14 en el Departamento de Tracción y Maestranza, Agustinas Núm. 1164.

Bases y antecedentes se pueden consultar en el mismo Departamento.

z-6-j

PROPUESTAS PARA EL 25 DE OCTUBRE

Se solicitan propuestas públicas para el 25 de Octubre próximo por tubos de fierro homogéneo para calderos de locomotoras.

Bases y antecedentes en el Departamento de Materiales y Almacenes (Estación Alameda).

Santiago, 26 de Agosto de 1918.

20-j

PROPUESTAS ENSANCHE CORTES

Se solicitan propuestas públicas para ensanche de cortes en roca entre los kilómetros 502 y 610 de la Línea Principal (Islon a Vallenar) y entre los kilómetros 22 y 70 del ramal a Rivadavia.

Bases, especificaciones y demás datos pueden consultarse en el Departamento de Vía y Obras en Santiago y en la Oficina del Jefe de Sección Vía y Obras en Coquimbo.

Las propuestas se abrirán en Santiago y Coquimbo y ante los interesados que concurran, el 24 de Octubre a las 15 horas.

22-j

METALURGICA

SOCIEDAD NACIONAL

FIERRO EN BARRAS

DEPARTAMENTO DE VENTAS

Galería Alessandri No. 11

CASILLA 2197 -:- TELEFONO 2507

6-j

LIBRERÍA NASCIMENTO

265 AHUMADA.—CASILLA 2298

NOVEDADES DE LA SEMANA

OBRAS A $ 4.50

Toulouse: La Question Sexuelle et la Femme.
L. Daudet: L'Avant-Guerre.
L. Daudet: L'Hérédo.
Lichtenberger: L'Imperialisme Economique Allemand.
Romain Rolland: Musiciens d'Autresfois.
Romain Rolland: Musiciens d'Aujourd'hui.
Anatole France: Thais.
Anatole France: Le Lys Rouge.
Baudelaire: Pleurs du Mal.

OBRAS A $ 3

Romain Rolland: Vie de Beethoven.
Romain Rolland: Vie de Michel Ange.

OBRAS A $ 1.50

S. Pariña: Oro Escondido.
Baronesa de Orczy: Pimpin la Escarlata.
Pierre Mael: Sin Dote.

A Ramos Montero: Manual de Ganadería y Agricultura; 3.a Edición: Libro de Enseñanza Práctica para uso de Hacendados, Agricultores, Maestros, Estudiantes y personas que deseen instruirse en los métodos rurales modernos:
Un hermoso volumen de 978 págs. con 324 grabados $ 20.
En pedidos de Provincias, agregar $ 1.
"Heroicas".
Poesías de los más célebres autores Hispano-Americanos Contemporáneos.
1 tomo de 253 páginas . $ 1.50
V. Karapetoff: Ingeniería Eléctrica Experimental año 1916, 2 tomos. . . . . $ 45
Haroldo Pender: Ingeniería Eléctrica, año 1915, 1 tomo $ 20.
Especial atención a pedidos de Provincias, incluyendo gastos remisión.

M. CARLOS JORGE N.

5-j

GRAN SORTEO

A BENEFICIO DEL

Hospital de Caridad de Osorno

que se quemó totalmente en la noche del 6 de Septiembre

Hay 400 Premios en valor de $ 40,000

Valor de cada boleto **$ 5**

y $ 0.20 para la remisión por carta certificada

LA COMISION
Casilla 78, Osorno

27-j

VIÑA SANTA RITA

SORTEARA

EL 29 DE MARZO DE 1919

$ 10,000

EN DINERO

PRIMER PREMIO.	$ 5,000
Dos premios de $ 1,000. . . .	2,000
Seis premios de $ 500.	3,000

Obsequia un número para el SORTEO por cada $ 50 de compra.

Los vales que entregan los repartidores se canjearán en la oficina de la Viña, por **OBSEQUIOS EN VINOS**, o por BOLETOS PARA EL SORTEO, a elección del consumidor.

Calle de Morandé N.o 590. - Teléf. 1651

6-j

Aprovechar la Venta Especial en

Velos de Hilo

VELOS de Hilo y gasas floreados de gustos refinados, mt. . .	$ 1.50
CREPÉ Blanco 90 cm. de ancho, mt.	„ 1.50
VELOS de Hilo doble ancho, dibujos y colores de moda, mt. . . .	„ 2.20
VELOS de Hilo doble ancho de un color, en todos colores, mt. . .	„ 2.90
BLUSAS de Velo de Hilo. Bordado a mano, desde	„ 11.50

PALETOES de Jersey de Seda, un variado y selecto surtido en Colores y Modelos de la última creación.

"La Tienda Inglesa"

STRUTHERS y Cía.

Estado 270 ***Casilla 956***

6-j

Automóviles Singer Americanos

DE PRIMERA CATEGORIA EN LOS EE· UU.-Elegantes, Resistentes, Poderosos·
Lo más lujoso llegado al país. Premiado en todos los concursos de elegancia.

IMPORTADORES:

Sociedad de Maestranzas y Galvanización VALPARAISO: SERRANO 205
FABRICA EN CALETA ABARCA, VIÑA

La Sociedad cuenta con los Talleres y Garage más grandes en Chile.

EXPOSICION: EN SANTIAGC

CATTORETTI y Co., Ahumada 281

net, caballo que la distancia le viene mucho, no obstante, sus malas últimas performances. Priorato e Indiano deben ser, a nuestro juicio, los contendores que escolten en el disco, a nuestro preferido.

RESUMEN

1. Almendrito, Piéce d'Or y Tenebroso.
2. Compiegne, Brusiloff y Córcega.
3. Baratija, Alone y Old.
4. Le Rhone, Foquita y Guardián.
5. Calais, Brick y España.
6. Sensata, Esparceta y Eco.
7. Mabille, Pelusa y Balaclava.
8. Fernet, Priorato e Indiano.

Probables montas y competidores para las carreras de esta tarde

1.a Carrera. — 3,500 metros.— Vago, A. Echeverría; Bolívar, J. Jara; Muchacho, J. Díaz; Platón, C. Miranda; Wandsworth, L. López; Piece d'Or, M. Soto; Colonia, F. Galleguillos; Martirio, J. López; Almendrito, J. Reyes; Custodio, B. Galaz; Tenebroso, L. Soto; Canalero, D. Maturana.

2.a Carrera. — 1,100 metros. — Brusiloff, M. Morán; Compiegne, J. F. Bernal; Majuelo, P. P. Quezada; Quelen, G. Adasme; 25 de Septiembre, O. Orellana; Ostra, P. P. Cancino; Córcega, R. Hernández; Locura, R. Flores; Mendigo, E. Solís; Milly, J. Vergara; Oregón, H. Contreras; Shy, J. Montané; Tenebrosa,

3.a Carrera. — 1,800 metros. — Baratija, G. Adasme; Cadorna, S. Fuentes; Pacato, P. P. Quezada; Alone, M. Pérez; Cautín, E. Escobar; Dee, O. Orellana; Díaz de la Haza, A. Molina; Old, P. Rebolledo; Brusiloff, no corre; Cecilia, H. Contreras; Feudal, P. P. Cancino; Hot Stuff, M. Verdejo; Petain, N. W.; Vicking, R. Flores; Costa Rica, J. Montané.

4.a Carrera. — 1,100 metros.— Le Rhone, J. F. Bernal; Llay-Llay, M. Baeza; Hachazo, R. Flores; Foquita, J. Vergara; Leslo, E. Escobar; Niza, A. Molina; Guardián, H. Contreras; Recompensa, H. Ramírez.

5.a Carrera. — 2,300 metros.— Brick, E. Carrillo; Calais, P. Rebolledo; Campoamor, S. Ponce; Cervantes, J. Salfate; Cuncumen, G. Adasme; Fatherless, M. Michaels; Febo, V. Jara; Herculano, J. F. Bernal; Louvre, M. Verdego; Malmaison, P. P. Quezada; Mariman, J. Vergara; Tajamar, no corre; Titanic, A. Molina; Tártaro, R. Flores; Trentino, R. Díaz; Clavija, M. Baeza; España, M. Pérez; Wild Lassie, E. Escobar; Feudal, P. P. Cancino; Wagram, L. H. Fuentes.

6.a Carrera. — 1,100 metros.— Bow, no corre; Ducros, P. P. Quezada; Eco, J .Salfate; Perdigail, E. Solís; Joe, R. Díaz; Esparceta, O. Orellana; Fabia ,M. Pérez; Film, N. Oteiza; Foglia, J. Pinto; Juanchera, M. Morán; Providence, E. Escobar; Reine Claude, no corre; Sensata, J. F. Bernal.

7.a Carrera. — 1,400 metros. —Pacotilla, G. Adasme; Swallow, J. Salfate; Pelusa, M. Baeza; Balaclava, E. Escobar; Cuncuna, L. H. Fuentes; Bahía, H. Contreras; Baldramina, P. Rebolledo; Piragua, J. Vergara; Triaca, H. Contreras; Música, R. Flores; Copla, H. Ramírez; Gloire du Chili, J. Osorio; Mabille, R. Hernández.

8.a Carrera. — 1,800 metros.— Indiano, J. Salfate; Fernet, P. Rebolledo; Priorato, J. F. Bernal; Limache, V. Jara; Turpín, H. Contreras; Embajador, P. P. Cancino; Ocampo, L. H. Fuentes; Incauto, R. Flores; Almond, A. Silva; Ragusa, no corre; Pequén, H. Ramírez; Pizarro II, J. Pinto.

HIPODROMO CHILE

LAS CARRERAS DE LA MAÑANA

Apreciaciones y pronósticos

Novedoso, bajo todos conceptos, es el programa que nos ofrece hoy el Hipódromo de la Palma. De las siete pruebas de que consta, todas ellas son muy abundantes en inscripciones, circunstancia que hace, que el pronóstico sea en extremo difícil.

Se abre la reunión, con el premio Orita, primera serie, en el cual, dado lo modesto de los competidores, todo comentario resulta inoficioso, tratándose de esta clase de elementos; no nos detendremos, para dar nuestras preferencias, a Calamón, como ganador; Fredegunda y Spider, para los placées.

En la segunda carrera, vemos muy bien colocados a Nail, Uva Negra, Pasatiempo y Copihue, que al peso que les ha correspondido han quedado en condiciones tales, que dar la preferencia a uno sin tomar en cuenta a los demás, es muy aventurado; y ateniéndonos a sus últimas presentaciones, nos decidiremos por Nail para ganador; Uva Negra y Copihue, para los placées.

La tercera carrera nos ofrece un verdadero rompe-cabezas, pues en ella se han congregado un lote de especialistas en la distancia, puesto, que desde Rústico con los 63 kilos hasta Dublín con 40, han quedado en condiciones de poder adjudicarse el premio. En esta emergencia nos decidiremos por Colón para ganador, Bon Accord y Dichosa para los placées.

En la cuarta carrera, van varios con pretensiones de adjudicarse el premio, entre los cuales citaremos a Bruja, Pelucón, Kirk y Viñita. Nuestras preferencias para el primer puesto están por Bruja, que carga un peso demasiado cómodo. En los lugares siguientes dejaremos indicados a Pelucón y Viñita.

Candelilla, Tapón, Silly y Cabrito, deben ser los preferidos del público en la prueba siguiente, a pesar de que con Burrito, según dicen, se van corriendo una "fija". Sin darle crédito a esta noticia, nos vamos a pronunciar por Silly para el primer puesto. En el segundo y tercer lugar dejaremos a Pyjama y Woodbine, respectivamente.

La sexta carrera, premio Omega, primera serie, ha reunido 12 competidores de regular calidad. Entre ellos, nuestra carta es Frasquita que a 47 kilos, y con esta clase de enemigos debe imponerse. Para los puestos del placé indicaremos a Mountainer y Quebrada.

La reunión termina, con la segunda serie del premio anterior, el que ha congregado, un buen lote de competidores. Tratándose de una prueba tan abierta, el comentario resulta de más. Por lo tanto nuestro pronóstico es el siguiente. Floreciente para ganador, y para los placées Estrella Polar y Regata.

RESUMEN

1.a carrera.—Calamón, Fredegunda y Spider.
2.a carrera. — Nail, Uva Negra y Copihue.
3.a carrera. — Colón, Bon Accord y Dichosa.
4.a carrera. — Bruja, Pelucón y Viñita.
5.a carrera. — Silly, Pyjama y Woodbine.
6.a carrera. — Frasquita, Mountainer y Quebrada.
7.a carrera. — Floreciente, Estrella Polar y Regata.

Montas y competidores para las carreras de la mañana

Primera carrera

Sempronius, J. Madrid; Calamón, L. H. Fuentes; Rolandito, O. Orellana; Grano de Oro, N. N.; Viva Chile, D. 2.o López; Abelardo, A. Guerra; Corbeta, L. Riquelme; Fredegunda, J. Osorio; Spider, J. Pinto; Negrito, S. Molina.

Segunda carrera

Saca Pica, O. Orellana; Pasatiempo, A. Guerra; Nail, N. N.; Agorera, C. Quezada; Casse tete, R. Flores; Merced, N. N.; Viana, C. Pombet; Sedinan, N. N.; Uva Negra, R. Díaz; Copihue, A. Olivares; Slava, H. Ramírez.

Tercera carrera

Rústico, A. Godoy; Lorna, E. Escobar; Lochinwar, O. Orellana; Pagano, L. A. Orellana; Dichosa, A. Guerra; Punch, H. Ramírez. Hiawatha, A. Godoy; Cultura, N. N.; Colón, N. N.; Bon Accord, A. Vicuña: Ivy White, J. Pinto; Dublín, Alfonso Silva.

Cuarta carrera

Cara o Sello, L. Araya: Viñita, C. Pombet: Bubónica, M. Pérez; Kirk, R. Flores: Mandita, C. Quezada; Girl, N. N.; Practicanta, V. Fuentes; Bachillera, L. A. Orellana: Bruja, J. Pinto; Pelucón, Alfonso Silva; Pérfido, A. Vicuña.

Quinta carrera

Candelilla, A. Godoy; Burrito, C. Quezada; Tapón, J. Madrid; Nail, V. Fuentes; Woodbine, L. A. Orellana; Abelardo, A. Guerra: Silly, J. Pinto; La Perjura, R. Hernández; Cabrito, S. Molina: Pyjama, Alfonso Silva; Fiita, J. Oregón.

Sexta carrera

Quebrada, L. A. Orellana: Mountainer, E. Escobar; Bow, N. N.; Año Nuevo, L. H. Fuentes; Blue and White, V. Fuentes; Intendente, L. A. Orellana; Septiembre, J. Oregón; Piece d'Or, N. N.; Ratisbona, Alfonso Silva: Frasquita, A. Silva; Esopo, J. Pinto; Dineral, R. Díaz.

Séptima carrera

Rolanda, C. Pombet; Pocochay, M. Baeza; Estrella Polar, A. Torres; Daring, M. Pérez; Regata J. Salfate; Jack Tar, P. Rebolledo; Hiawatha, H. Ramírez; Floreciente, H. Contreras; Diávolo, L. A. Orellana; Maura, O. Orellana; Merchant, R. Díaz.

PRONOSTICOS DE LA PRENSA

Las publicaciones que dan pronósticos para la actual temporada de carreras, se encuentran en la siguiente posición:

Club Hípico

		G.	P.
1	El Mercurio	18	76
2	Semana Cinematográfica	18	74
3	Deutsche Zeitung	18	67
4	La Nación	17	77
5	La Patria de los Aliados	17	66
6	Las Ultimas Noticias	16	70
7	El Ring	17	68
8	El Eco Sportivo	13	72
9	La Unión	13	68
10	El Brujo del Turf	12	88
11	La Opinión	12	66
12	El Derby	12	64
13	Yo sé todo	12	59
14	El Diario Ilustrado	11	62
15	Deutsche Presse	10	54
16	Turf en Broma	10	54
17	Vida al Aire Libre	7	55
18	El Progreso Nacional	6	53

HIPODROMO CHILE

		G.	P.
1	La Nación	14	82
2	El Brujo del Turf	12	78
3	Deutsche Zeitung	12	70
4	El Derby	11	66
5	El Tiempo Nuevo	11	57
6	El Diario Ilustrado	10	59
7	La Opinión	10	35
8	El Mercurio	9	73
9	La Unión	9	70
10	El Eco Sportivo	8	73
11	La Patria de los Aliados	7	62
12	Yo sé todo	7	33
13	Vida al Aire Libre	6	65
14	El Ring	6	61
15	Turf en Broma	6	39
16	Las Ultimas Noticias	4	77

NOTICIAS DIVERSAS

El Clásico "La Prueba"

El próximo Domingo, se disputará en el Club Hípico, este Clásico cuyas condiciones de entrada son las siguientes:

Premio "La Prueba" (reglamentario).—3,200 metros m|m.—Para reproductores de 4 años nacidos en Chile.—Peso: 57 kilos.—Inscripción: $ 80, en dos cuotas: de $ 40 el Lunes 11 de Marzo y de 40 pesos el Lunes antes de la carrera. —Premios: $ 6,000 al 1.o, $ 1,200 al 2.o y 600 al 3.o.

Están inscritos:

Bayaceto	57	Pequén	57
Belfort	57	Peter Pan	5[illegible]
Brest	57	Tiburí	57
Damson	57	Tirteo	57
Embajador	57	Bombilla	55
Epsom	57	Descocada	55
Eslabón	57	Iser	55
Esplendor	57	Sorbonne	55
Ginger	57		

HIPODROMO CHILE

1.as CARRERAS DE PRIMAVERA

Domingo 6 de Octubre de 1918

PRIMERA CARRERA, A LAS 8.45 HORAS. —Premio ORITA.— 1. a Serie.—Para hacks que se avalúen para rematarse en $ 1,000. — Peso de reglamento. — Descargo de un kilo por cada $ 50 menos en el avalúo.—Inscripción: $ 15. — Premios: $ 600 al 1.o y 100 al 2.o — Distancia: 700 metros.

PREPARADOR	DUEÑO	NOMBRES	PESO	EDAD	SANGRE	PADRE	MADRE	TRAJE DEL JINETE
A. González	R. Bories	1 Sempronius $ 800	56	4	3|4	Flo	Sempronia	Morad. oc., naranja, naranja.
A. Muñoz	A. Miranda	2 Calamón $ 700	54	4	1|2	Alanés	Chilena	Blanca, lacres, blanca.
Propietario	M. Vargas	3 Rolandito $ 600	52	5	3|4	Rolando	Raining	Granate cruz amarilla, granate.
D. Sandoval	S. Urrutia	4 Grano de oro $ 900	52	3	7|8	Rodllard	Martha	Azul y bl. list., lacre.
Propietario	D. López	5 Viva Chile $ 500	50	8	1|2	Almendro	Sombra	Lacre, blancas f. lac., azul
M. Soto	V. Larenas	6 Abelardo $ 500	48	5	1|2	St. Orodoux	Sin anteced.	Plomo y oro
Propietario	E. Saa	7 Corbeta $ 500	48	7	1|2	Dolor	Chilena	Verde, crema, colorada.
S. Silva	Indígena	8 Frdeegunda $ 400	46	5	1|2	Flo	Sin anteced.	Morado y oro
J. A. Sánchez	L. A. Leiva	9 Spider $ 400	46	4	1|2	Le Rapel	Chilena	Lacre, blancas, lacre
A. Muñoz	L. A. González	10 Negrito $ 300	46	5	1|2	Fatal II	Sin anteced.	Oro y neg. en rued., negra.

SEGUNDA CARRERA, A LAS 9.10 HORAS. — Premio ORITA. — 2.a Serie. — Para hacks que se avalúen para rematarse en $ 1,000. — Peso de reglamento. — Descargo de un kilo por cada $ 50 menos en el avalúo. — Inscripción: $ 15. — Premios: $ 600 al 1.o y 100 al 2.o — Distancia: 700 metros

M. Maldonado	F. Villa	1 Saca Pica $ 800	56	5	1|2	Key West	Chilena	Amarilla, am. y lac., lacre.
C. Ruz	Pasatiempo	2 Pasatiempo $ 800	56	4	3|4	Miserable	Lagartija II	Blanco lun. a., blancas, azul
W. Fariña	H. López	3 Nail $ 1,000	54	3	3|4	Viraró	Quitz	Rosa seca, turquesa, turquesa.
R. Ramírez	J. Ibáñez	4 Agorera $ 800	54	5	1|2	Alanés	Sin anteced.	Gris perla, lacre.
Propietario	J. Donati	5 Casse tete $ 600	52	E	1|2	D. Pedro III	Chilena	Rosado y negro en ruedas
S. González	Titán	6 Merced $ 1,000	53	3	F	Hasard	Totoche	Verde, verde, café
S. González	Liguria	7 Viana $ 1,000	52	3	F	L'Aiglon	Silesia	Lacre, lacre, verde
P. Polanco	El Laurel	8 Sedinan $ 600	52	6	1|2	Jongleur	Sin anteced.	Azul, coloradas, clanca
P. Rebolledo	T. González	9 Uva Negra $ 800	48	3	1|2	Orwin	Chilena	Verde lun. lacres.
E. Delgado	R. Moreno	10 Copihue $ 300	46	E	1|2	Piseo	Chilena	Amarilla, gran. list. am., amarilla
J. D. Pizarro	A. Miranda	11 Slava $ 300	44	E	15|16	L'Aiglon	Dormida	Blanca, lacres, blanca

TERCERA CARRERA, A LAS 9.35 HORAS. — Premio OSCURIDAD.—Omnium Handicap. — Inscripción: $ 20. — Premios: $ 1,000 al 1.o y 200 al 2.o — Distancia: 1,000 metros

R. Amaro	G. Schlack	1 Rústico	63	5	7|8	Alanés	Rusia	Blanco y neg. listado, blanca
S. González	S. Pizarro	2 Lorna	58	4	3|4	Altanero	Quitz	Verd. manz. braz. amar., amarilla
A. Aguilera.	L. Troncoso	3 Lochinwar	54	4	F	Alanés	Myosotis	Oro lun. col., coloradas, col. y oro
S. Silva	G. de la Cerda	4 Pagano	53	5	7|8	L'Aiglon	Perinola	Rosa seca lun. y anillos azules, azul
A. Guerra	D. Hernández	5 Dichosa	52	5	F	Etolo	Kirry	Gr. y cel. list. blancas, granate
J. D. Pizarro	A. Ortega	6 Punch	50	6	7|8	Pirapó	Luz Blaise	Cáscara, guinda, cáscara
J. D. Pizarro	A. Anwandter	7 Hiawatha	50	6	63|64	Pirapó	Nanná	Negra, verdes, verde
S. González	Chacabuco	8 Cultura	48	3	F	Rolando	Galejade	Colorada, azules, blanca
Propietario	I. Tapia	9 Colón	46	3	F	Etolo	Kirry	Verde, verdes, café
H. Pérez	Popeta	10 Bon Accord	46	4	F	St. Orodoux	A. Roberts	Morada, blancas, blanca
M. Collao	R. Guzmán	11 Ivy White	45	6	15|16	Defensor	Lady White	Amarillo y oro
Propietario	V. Jofré	12 Dublin	40	5	F	Eclair II	Irlanda	Azul lun. am., granates, granate.

CUARTA CARRERA, A LAS 10 HORAS. — Premio OYAMA. — 1.a Serie. — Handicap. — Para hacks. — Inscripción: $ 15. — Premios: $ 700 al 1.o y 100 al 2.o — Distancia: 900 metros

J. A. Sánchez	P. Leiva	1 Cara o Sello	61	7	1|2	Coracero	Sin anteced.	Lacre, blancas, lacre
S. González	Chacabuco	2 Viñita	58	4	3|4	Rolando	Holanda	Colorada, azules, blanca
C. Pérez	Popeta	3 Bubónica	57	4	F	Meltonian	Viruela	Blanco y cer. por mitad, cereza
L. Navarro	N.o 13	4 Kirk	56	6	1|2	Julio César	Sin anteced.	Gris perla y lacre
R. Ramírez	J. Ibáñez	5 Mandita	55	5	1|2	Alanés	Sin anteced.	Negra, turquesa, turquesa
P. Rebolledo	P. Etchepare	6 Girl	54	3	1|2	Altanero	Sin anteced.	Salmón lun. negros, zaul marino.
Propietario	C. Fuentes	7 Practicanta	49	4	1|2	Posseur	Sin anteced.	Lacre, lacre faja m., morada
Propietario	U. Silva	8 Bachillera	48	4	1|2	Posseur	Sin anteced.	Celeste, celestes, rosada
A. Muñoz	J. La Paz	9 Bruja	46	4	3|4	L'Aiglon	Dormida	Blanco cruz coral, blanca y coral
P. Polanco	Valparaíso	10 Pelucón	45	4	F	Pirapó	Alta Gracia	Lacre, moradas, morada
M. Collao	L. Araya	11 Pérfido	41	4	1|2	Le Rapel	Chilena	Blanca, lacres, blanca

QUINTA CARRERA, A LAS 10.25 HORAS. — Premio OYAMA. — 2.a serie.— Handciap. — Para hacks. —Inscripción: $ 15. — Premios: $ 700 al 1.o y 100 al 2.o — Distancia: 900 metros

Propietario	J. Donati	1 Candelilla	60	3	191|256	Regente	Gradiola	Rosado y negro en ruedas
R. Ramírez	J. Ibáñez	2 Burrito	56	4	1|2	Alanés	Sin anteced.	Gris perla, gris perla, lacre
J. A. Sánchez	P. Leiva	3 Tapón	53	3	1|2	Turin	Chilena	Lacre, blancas, lacre
W. Fariña	H. López	4 Nail	50	3	3|4	Viraró	Quitz	Rosa seca, turquesa, turquesa
A. Aguilera	V. Pasquali	5 Woodbine	49	4	F	St. Orodoux	Orbent	Verde, cr. lacre, blancas, lacre
M. Soto	V. Larenas	6 Abelardo	49	5	1|2	St. Orodoux	Sin anteced.	Plomo, oro, oro
S. Silva	Los Alamos	7 Silly	46	3	F	Altanero	Chancellerie	Blanco y cel. listado, colorada
F. 2.o García	A. Cajas	8 La Perjura	43	5	1|2	Posseur	Sin anteced.	Lacre, verdes, amarilla
L. Navarro	N.o 13	9 Cabrito	42	6	1|2	Rongeur	Chilena	Blanco y cer. por mitad, cereza
A. Aguilera	J. Taher	10 Pyjama	40	5	1|2	Pousse Caf.	Sin anteced.	Morado
M. Cubillos	A. Sepúlveda	11 Fiita	40	4	1|2	Flo	Sin anteced.	Azul oscuro

SEXTA CARRERA, A LAS 10.50 HORAS. — Premio OMEGA. — 1.a Serie. — Omnium Handicap. — Inscripción $ 20. — Premios: $ 1,200 al 1.o y 200 al 2.o —Distancia: 1,400 metros

R. Amaro	R. Urgelles	1 Quebrada	58	6	F	Mead	Cordillere II	Solf. cruz bl., solferinas, solferina
J. D. Pizarro	L. A. Pavon R.	2 Mountainer	57	5	1|2	Londres	Chilena	Blanco cr. ar, blancas, aromo
P. Marchesini	E. Delgado	3 Bow	53	3	F	Altanero	Vizecaha	Azul acero, lacre.
S. Silva	A. González	4 Año Nuevo	53	6	3|4	Frondeur	Olga Blanca	Salmón y azul en rued., colorada
L. Navarro	N.o 13	5 Blue and White	52	4	F	Mead	Nepia	Blanco y cer. por mitad, cereza
D. Velásquez	P. Espinoza	6 Intendente	52	5	F	Oran	Ain Sefra	Am. y neg. list., blancas, amarilla
I. Espinoza	R. Valenzuela	7 Setiembre	51	4	F	Meltonian	Swinda	Oro cruz lacre, oro, lacre
M. Soto	V. Larenas	8 Piece d'Or	50	5	3|4	Tréfle	Mocking B.	Plomo y oro
P. Rebolledo	Great Seven	9 Dineral	49	3	F	Rosales	Disipada	Azul eléctr., alamares col., lacre
V. Jofré	R. López	10 Ratisbona	48	4	15|16	Royal Flight	Terraza	Morado torn., adorn. y coc. oro
R. Pastene	M. A. Benavente	11 Frasquita	47	3	F	J. Green	Agility	Azul turquesa, oro, blanca
I. Tapia	E. Amion	12 Esopo	45	4	7|8	Lauderdale	Viyella	Negro, braz. ofelia, ofelia.

SEPTIMA CARRERA, A LAS 11.15 HORAS. — Premio OMEGA. — 2.a Serie. — Omnium Handicap. — Inscripción: $ 20. — Premios: $ 1,200 al 1.o y 200 al 2.o—Distancia: 1,400 metros.

S. González	S. Castillo	1 Rolanda	58	6	3|4	Rolando	Envidiosa	Azul y am. a c., amar., amarila
A. Aguilera	Index	2 Pocochay	57	6	F	Nealon	Yokohama	Amarillo y chocolate
C. Fuentes	S. Muñoz	3 Estrella Polar	56	6	3|4	L'Aiglon	La Prenda	Azul marino lun. cel., azul
S. Silva	G. de la Cerda	4 Daring	55	5	1|2	Alanés	Sin anteced.	Rosa seca, lun. y anillos az., azul
S. González	M. Barrientos	5 Regata	54	6	3|4	Royal Flight	Inesita	Ver. y bl. en rued., verdes, amarill.
A. González	L. Fontecilla	6 Jack Tar	53	4	F	Celso	Navy	Amarilla lun. morados, morada
J. D. Pizarro	A. Anwandter	7 Hiawatha	52	6	63|64	Pirapó	Nanná	Negro y verde
J. E. Zárate	A. B. C.	8 Floreciente	50	5	F	P. Florizel	Tea Rose	Colorada, negras, negra
R. Amaro	C. de la Cerda	9 Diávolo	49	5	7|8	Eclair II	Viyella	Lacre y amar. por mitad, azul
R. Amaro	A. Guzmán	10 Maura	48	4	127|128	Alcázar	Tiara II	Acero alam. lacres, lacre
R. Soto	S. S. Ahues	11 Merchant	47	4	F	Celso	M. Comfrey	Cel. y bl. por mit., celestes, lacre

PRONOSTICOS

DIARIOS Y REVISTAS	1.a carrera	2.a carrera	3.a carrera	4.a carrera	5.a carrera	6.a carrera	7.a carrera
LA NACION	Calamón Fredegunda Spider	Nail Uva Negra Copihue	Colón Bon Accord Dichosa	Bruja Pelucón Viñita	Silly Pyjama Woodbine	Frasquita Mountainer Quebrada	Floreciente Estrella Polar Regata
EL TIEMPO NUEVO	Fredegunda Calamón Rolandito	Uva Negra Pasatiempo Slava	Cultura Rústico Pagano	Pelucón Cara o Sello Viñita	Tapón Candelilla Silly	Año Nuevo Frasquita Intendente	Estrella Polar Maura Regata
DEUTSCHE ZEITUNG	Fredegunda Calamón Rolandito	Casse tete Nail Pasatiempo	Bon Accord Rústico Pagano	Cara o Sello Pelucón Bruja	Silly Tapón Cabrito	Frasquita Intendente Ratisbona	Floreciente Jack Tar Maura
EL ECO SPORTIVO	Calamón Viva Chile Rolandito	Uva Negra Nail Casse tete	Rústico Pagano Bon Accord	Cara o Sello Mandita Pelucón	Candelilla Tapón Cabrito	Ratisbona Frasquita Intendente	Regata Floreciente Maura
EL DERBY	Calamón Rolandito Fredegunda	Uva Negra Pasatiempo Saca Pica	Pagano Rústico Lorna	Mandita Cara o Sello Practicanta	Cabrito Pyjama Candelilla	Dineral Mountainer Intendente	Pocochay Daring Maura
EL BRUJO DEL TURF	Calamón Rolandito Fredegunda	Slava Uva Negra Casse tete	Cultura Colón Rústico	Bruja Pelucón Cara o Sello	Woodbine Cabrito Tapón	Quebrada Frasquita Esopo	Pocochay Regata Maura
ULTIMAS NOTICIAS	Calamón Rolandito Fredegunda	Saca Pica Casse tete Pasatiempo	Rústico Dichosa Cultura	Cara o Sello Practicanta Bruja	Tapón Cabrito Pyjama	Septiembre Año Nuevo Quebrada	Pocochay Regata Jack Tar
PATRIA DE LOS ALIADOS	Rolandito Calamón Fredegunda	Copihue Uva Negra Slava	Bon Accord Rústico Hiawatha	Bruja Practicanta Bachillera	Cabrito Fiita Tapón	Quebrada Dineral Frasquita	Regata Floreciente Pocochay

OFERTAS ESPECIALES
EN
ARTICULOS DE VERANO

Para Señoras

MEDIAS negras para señora, el par	$ 0.95
MEDIAS finas para señoras, el par	1.40
PAÑUELOS de batista, la docena	2.50
PAÑUELOS finos con iniciales, la docena	4.90
CUELLOS de gasa bordados, c|u.	1.40
BLUSAS de velo bordadas c|u.	5.50
DELANTALES grandes de percal, c|u.	7.50

Para Guaguas y Niños

GORRITAS y sombreritos de bordado c|u.	$ 5.50
GORRITOS y sombreritos de seda c|u.	6.50
SOMBREROS de brin de todos colores c|u.	2.20
TERNOS de verano para niñitos c|u.	4.90
VESTIDOS de céfiro para niñitas c|u.	6.90
VESTIDOS de seda todos colores c|u.	2.90

Para Caballeros

PAÑUELOS de mano, clase fina, la docena	$ 6.50
CALCETINES finos en todos colores, el par	1.10
CORBATAS de seda grandes, c|u.	3.50
SUSPENSORES para caballeros, el par	2.90
LIGAS buena clase, el par	1.00

Varios

CREPE de hilo gran surtido, el metro	$ 1.80
VELO de hilo doble ancho, todos colores el metro	2.90
VELO de hilo fantasías, doble ancho, el metro	2.90
CREPE de seda para vestidos, el metro	5.90
BRINES para trajes de niños, el metro	1.90
DAMASCO para manteles 1.80c|u. de ancho, el m.	4.90
SERVILLETAS para mesa, la docena	15.50
PAÑOS felpudos de mano, el par	2.40
PAÑOS especiales para cocina, la docena	12.50

LA CASA
BRITÁNICA
924-PORTAL FERNANDEZ CONCHA-928
Teléfono 390 H. SUTHERLAND y Cía. Casilla 1079

SEGUROS - Sección Vida

Pólizas con Casa Propia y con sorteos de liquidación inmediata en efectivo. Seguros de pago mensual para empleados y obreros

POLIZAS DE AHORRO

Sorteables el 25 de cada mes. Emite Pólizas con pago desde dos pesos mensuales y diez de incorporación

LA "PROVIDENCIA"

SOCIEDAD ANONIMA COOPERATIVA DE SEGUROS, AHOR RO Y EDIFICACION. — AUTORIZADA POR EL SUPREMO GOBIERNO POR DECRETOS DE SEPTIEMBRE 23 DE 1916 Y AGOSTO 9 DE 1917

Casa Matriz: en su edificio propio BANDERA 156. – Casilla 247. – Santiago. – Agencias en toda la República

CERTIFICO: que hoy se efectuaron ante mí, en las OFICINAS de "LA PROVIDENCIA", Sociedad Anónima Cooperativa de Seguros, Ahorros y Edificación, en presencia de don Eleazar Lezaeta Acharán, Presidente de la Institución; don Lisandro Arânguiz Fontecilla, Director; del Administrador General; del Gerente; del abogado y de los señores Pedro R. Gallo, Francisco Martínez, Eduardo Moreno, Luis Laulié, Guillermo Ortiz, Rodolfo Araya, Pedro J. Danuz, Abraham Cid, Benjamín Varas, Ramón R. Sepúlveda, Eduardo Aguirre, Rolando Meredith, Luis Sáenz B., Graciela Soto, Raul Ossa B., Belisario 2.o Góngora, Eduardo Wolman, Raúl Yáñez y de otros interesados, los siguientes sorteos de Pólizas de Ahorro con amortizaciones mensuales, emitidas por esta Sociedad:

EL VIGESIMO PRIMER SORTEO DE UN MIL PESOS

saliendo favorecidas las seis pólizas siguientes:

N.o 4191 de don Avelino Adrián Bustos M., Alnavillo N.o 1173, Concepción;
N.o 10672 de don Rosendo Arlegui Martínez, Huara, Iquique;
N.o 10929 de doña Alejandra Jara de Merida, Latorre N.o 829, Antofagasta;
N.o 13717 de don Felipe Salinas Morales, Domínica N.o 273, Santiago;
N.o 17865 de don Cipriano 2.o Estay B., Freire N.o 391, Quillota; y
N.o 18029 de don Juan García, Santa Rosa N.o 301, Santiago; y el

SEGUNDO SORTEO DE CINCO MIL PESOS

siendo favorecida la Póliza:

N.o 4733 de doña Antonia Sapunar de Garafulich, Baquedano N.o 118, Anofagasta.

Santiago, 25 de Septiembre de 1918.

EULOGIO ALTAMIRANO, Notario

EL PROXIMO SORTEO SE LLEVARA A CABO EL 25 DE OCTUBRE DE 1918. OCHENTA MIL PESOS PAGADOS POR SORTEOS EN VEINTE MESES

SECCION INCENDIOS

Asegura Edificios y Mercaderías, menajes, etc., y emite sus pólizas en las condiciones más liberales.

RIESGOS MARITIMOS

Con sólo el primer pago se puede obtener

UN MIL o CINCO MIL PESOS

Las no favorecidas son canceladas al vencimiento por su valor total

---

FIESTAS DE PRIMAVERA

1918

Hemos recibido un selecto surtido en disfraces de las mejores casas italianas y francesas.

Ofrecemos en venta disfraces de las casas **Caramba**, de Milán, y **Ginovelli** de Venezia.

Novedades en disfraces de terciopelo, seda, lana, algodón y de papel.

CASA CASTAGNETO ALAMEDA esq. SAN MARTIN

8-j

REALIZO:

20,000 Raulí piso 1x4 1|2 mach. a..	$ 0.50 c|u
10,000 Raulí y Laurel 1|2x4 1|2 mach. a..	0.35 "
5,000 Tapa-barro 1|2x10, raulí y laurel, a	0.60 "
PUERTAS una hoja tablero rebajado, desde..	14.00 "

Fabricación de puertas y ventanas de todas clases. Gran existencia para entrega inmediata OFRECE

"LA REPUBLICA" Barraca y Fábrica

717 REPUBLICA 717 esq. Domeyko

SURTIDO COMPLETO EN MADERAS ELABORADAS.

ROBLE PARA ENVIGADOS. Despacho a provincias por carros completos en mi DESVIO ESCOBEDO

CASILLA 3081 -:- TELÉFONO INGLÉS 182 Parque

(Compro maderas álamo, raulí, laurel y roble, sobre carro frontera).

MANUEL ESCOBEDO M.

Confecciones para Señoras

VENTA EXCEPCIONAL DE LOS ULTIMOS MODELOS

UN SURTIDO de vestidos en "lainage" de fantasía, adornados de organdí o paño bordado. Paletoes en sarga de lana negra y de color, todos los talles. . . . $ **49.**

UN SURTIDO de trajes sastre en lanas de fantasía y en sarga de lana azul marino. Paletoes en gabardina inglesa, gris y cáscara, todos los talles. . . . . . $ **69.**

UN SURTIDO de vestidos en paño de seda, y de paletoes en satín y otomán de seda negra y azul marino. . . . . $ **75.**

UN SURTIDO de paletoes en sarga pura lana, lindos adornos. Vestidos en sarga pura lana, corte derecho, adornados de organdí y cinturón de charol, todos los talles. . . . . $ **79.**

UN SURTIDO de vestidos en paño de seda negra, y de paletoes en muaré negro de seda, adornados de bordados y gró negro: modelos diversos. . . . . . . $ **85.**

VESTIDOS en sarga pura lana negra o azul marino y combinación de pequeños plegados, corte derecho, cuello y bocamangas en jersey bordado; todos los talles. . . . . $ **90.**

TRAJES SASTRE en sarga pura lana negra o azul marino, con chaleco en paño de color, a cuaditos o en seda negra, chaqueta forrada en polonesa; todos los talles. . . . . $ **95.**

VESTIDOS en "lainage", colores diversos, corte derecho de última moda, chaleco en jersey con botones de nácar, para señoritas, talles 36 al 42. . . . . . . $ **65.**

PARA NIÑAS

UN SURTIDO en vestidos para niñitas en tela de hilo, adornados de bonitos pespuntes, colores diversos, para edad de 4 a 6 años. . . . . $ **9.90**

UN SURTIDO de vestidos en velo de hilo rayado, crespón de fantasía, plumeties y nansouk, adornados de recortes, gran variedad de modelos, para edad de 6 a 13 años. . . . . $ **19.50**

UN SURTIDO de paletoes en paño de un color o de fantasía y en gabardina de fantasía. Vestidos en "lainage", colores diversos; para edad de 5 a 13 años. . . $ **29.**

Dados los altos precios que hoy alcanzan las materias primas, nuestra distinguida clientela se convencerá de que los artículos aquí anunciados, constituyen verdaderas oportunidades.

CASA FRANCESA

ES ADMIRABLE!

La Sidra Champagne Asturiana

DE

Salcedo y Fernández

es una verdadera **Cidra Importada** y muy barata.

$ 32.— CAJON

ORDENES

A. MELOSSI y Co.

Galería Alessandri 28

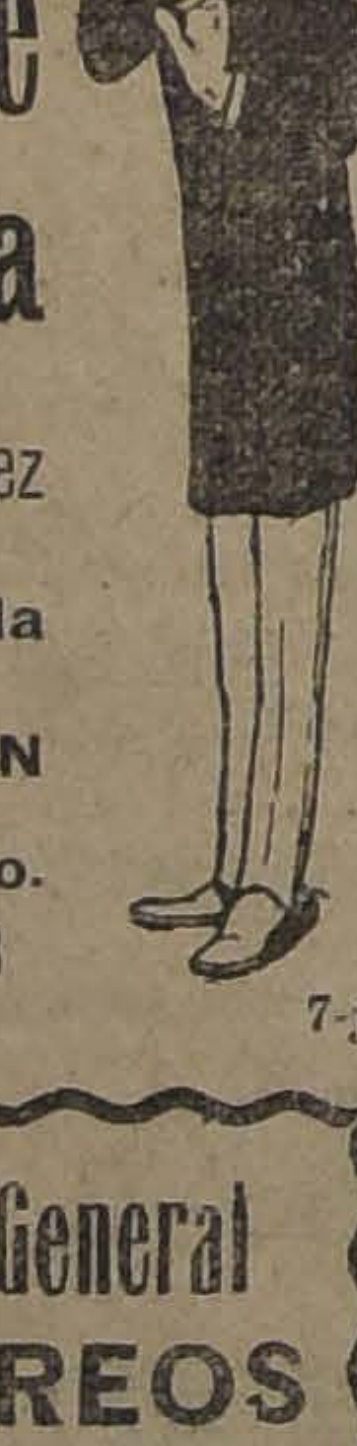

7-j.

Desvío Torres - Estación Yungay

Carrascal 3390

OFICINA:

3 A - Galería Alessandri - 3 A

ANDARIVELES

FF. CC. AEREO

Carpinterías Metálicas.

MAESTRANZA YUNGAY

La Unica Casa Proveedora de MAQUINAS Regadoras y Barredoras

Artículos para FF. CC. y Compañías Industriales

Fundición de Fierro, Bronce y Acero

Dirección General de CORREOS

Se llama la atención hacia el aviso publicado en el "Diario Oficial", pidiendo PROPUESTAS PUBLICAS PARA IMPRESION DE FORMULARIOS propuestas que se abrirán el 17 del mes próximo, a las 14.

Santiago, 28 de Septiembre de 1918.

16-j

Se necesita un joven

que sea competente en el ramo de tegidos para una casa de Valparaíso.

Verse: Portal Mac-Clure

ARCE HERMANOS

6-j

'VACUNA MULFORD'

contra el CARBUNCLO, PICADA, TELARAÑA, etc., para vacunos, caballares y mulares.

De resultado comprobado, garantido.

ORDENES:

PEDRO LARRAIN V.

Sociedad EL TATTERSALL

Huérfanos 1287. - Casilla 835.

LOCOMOVILES "CLAYTON"

De 6 a 14 caballos

TRILLADORAS "CLAYTON"

OFRECEN

H. A. FINN
Blanco 786 - Casilla 1405
VALPARAISO

ELADIO VICUÑA E.
Agustinas 1150 - Casilla 1417
SANTIAGO

AGENTES

Vidrios Planos

de todas clases y tamaños se venden y colocan por mayor y menor a precios bajos. Consulten precios en

LA VIDRIERIA RUSA

Santo Domingo 1047

Entre Bandera y Puente. - Teléfono Inglés 2957. - Casilla 2010
GRAN REALIZACION DE MARCOS HECHOS IMPORTADOS

$100

POR FIN DE ESTACION ofrezco un buen surtido de casimires de media estación para TERNOS SOBRE MEDIDAS

SASTRERIA RETAMALES

Premiada Exposición Industrias 1916

San Antonio 340-CASILLA 1210-Santiago

FIERRO en Plancha

GALVANIZADO Y NEGRO

ZINC en planchas y en lingotes = MANGUERAS para riego

ENTREGA INMEDIATA

Casa Santiago Webb & Co.

Casilla 1767 -:- ESTADO 156-158-170 -:- Teléf. Ing. 3176-3177

TE CRUZ AZUL

TE TE TE TE

AGUA MINERAL DE

PANIMAVIDA

Medicinal. Se toma pura y es exquisita con Whisky, Coñac o Jerez. Como refresco con Granadina o Grosella. Pídala en el centro, a Bandera 176.

ALFREDO BLANCHARD

TE TE TE TE

TE CLUB DE LA UNION

DEPORTES

Las importantes reuniones deportistas de hoy

POR LA COPA UNION

EL PRINCIPAL ENCUENTRO DEL AÑO POR LA COMPETENCIA DE ESTE TROFEO SE REALIZARA EN LA CANCHA INDEPENDENCIA N.o 1, ENTRE LOS CLUBS MAGALLANES Y ELEUTERIO RAMIREZ

POR EL TROFEO BENJAMIN TALLMAN

ASOCIACION COMERCIAL DE SANTIAGO VERSUS LIGA MAGALLANES DE VALPARAISO, EN LA CANCHA DE LA METROPOLITANA

EL TERCER TORNEO ATLETICO DEL AÑO SE REALIZARA EN LA TARDE DE HOY EN EL ESTADIO DE LOS LEONES

Es digna de mencionarse como una de las más sobresalientes del día, la reunión deportiva que se realizará esta tarde en los campos de juego de la Asociación de Football de Santiago, que han sido los más concurridos por nuestros aficionados durante la presente temporada en razón de que en ellos se han venido realizando las partidas en que se disputa la clásica Copa Unión.

Luchan por tener el honor de inscribir su nombre en este valioso trofeo una serie de escogidos cuadros y los que tienen actualmente mayores probabilidades de ver cumplidos ese honroso anhelo son los clubs Magallanes y Eleuterio Ramírez, que se encontrarán hoy a las 16.30 horas (4.30 P. M.) en la cancha Independencia número 1, después de prepararse con el entusiasmo propio de la formidable brega que van a sostener. Naturalmente, el público que está impuesto de estos antecedentes y de cuanto pormenor se refiere a los dignos adversarios, encuentra en este partido la mejor contienda deportiva qu epuede exigir.

De aquí es que se ha sentido entusiasmado al anuncio de la reunión que nos ocupa.

Recordaremos algunos de los encuentros más reñidos en que han intervenido estos dos conjuntos. En 1917 se encontraron en esta misma competencia y la contienda fué equilibrada y emocionante; la presenció un público numerosísimo y después de muchos esfuerzos por parte del aguerrido Magallanes, venció a su rival por dos puntos contra 1. A principios de la presente temporada se encontraron nuevamente en la competencia por la Copa Asociación de Sports Atléticos. Fué esta la partida más grandiosa de ese torneo, en que compitieron los mejores clubs de Santiago. Lidiaron esforzadamente los poderosos conjuntos durante una hora sin lograr abrir la cuenta; fué necesario entonces prolongar en veinte minutos el tiempo reglamentario y sólo al faltar tres minutos para su término, el Eleuterio Ramírez se adjudicó la victoria mediante un tiro penal.

Desde entonces el Magallanes ha buscado afanosamente la revancha, sin que se le haya presentado la ocasión de conseguirla, no obstante que el Eleuterio ha hecho otro tanto en ese sentido. Ese hecho revela que no se han descuidado en su preparación y como uno y otro conservan en sus filas los mismos elementos de la última vez que se midieron, es seguro que el encuentro de hoy no sólo será equiparado sino que un verdadero exponente del progreso en el juego científico. Habla muy en favor del estado de entrenamiento en que se encuentran los contendores la circunstancias de que sus propios dirigentes se hayan anticipado a manifestar que están seguros cada uno por su parte de obtener los honores de la jornada.

El vencedor de esta partida, por lo demás, podrá considerarse con justo título campeón de la capital y posiblemente de la República.

Sin comentarios damos a conocer los equipos:

Eleuterio Ramírez F. C.:

Robles
Gatica y Miranda
Aravena, González y Díaz
Zapata, Berríos, Rodríguez
Miquel Elgueta

Magallanes F. C.:

Frías
Witke y de la Fuente
Lara, Pastene y Abello
Ravelot, Rendich, Ortega
Jarpa Pozo

Arbitrará el señor Carlos Fanta.

La reunión se iniciará a las 14.45 horas (2.45 P. M.) con una partida por la Copa Chile, entre los siguientes cuadros de los clubs Instituto Nacional y Gath y Chaves:

Instituto Nacional F. C.—Warnken, Besoain Arturo, Lanas, Fernández, Jorquera, Besoain Julio, Valderrama, Lorent, Pérez, Vargas y Haro.

Gath y Chaves F. C.—Donoso, Araya, Grau, Raggio, González, Teuche, Beiza, Arroyo, Moya, Vives y Díaz.

Es éste uno de los encuentros más comparados y sobresalientes de la Copa Chile y es digno de figurar como preliminar del encuentro de fondo.

La cancha, como se sabe, está en el extremo oriente de la Avenida Hipódromo Chilee, de manera que se llega a ella por carro Palma número 6.

El valor de la entrada a tribunas se ha fijado sólo en sesenta céntavos.

Las damas tendrán libre acceso.

Liga Magallanes versus Asociación Comercial.—Hoy, a las 15.30 horas (3.30 P. M.) tendrá lugar en la cancha de la Liga Metropolitana, ante el árbitro señor F. Jiménez, este encuentro que ha preocupado la atención de nuestros deportistas.

Los visitantes porteños arribarán a la Estación Mapocho por el expreso que llega a las 11.30 horas.

Intervendrán los siguientes cuadros:

Liga Magallanes

Luis Magallanes
H. Robledo y Av. Rodríguez
R. Sepúlveda (cap), P. Arias y P. Apablaza
L. A. Núñez, C. Torres, D. Reyes
A. Espinosa A. González

O

Asociación Comercial

O. Nelly
N. Barahona y P. Avila
J. B. Vera, P. Duarte (cap) J. Godoy
J. Céspedes, L. Marchant, T. Torres
L. Tapia O. Díaz

Como preliminar se jugará el encuentro Volta versus Unión Gráfico, a las 14 horas (2 P. M.)

Encuentro entre equipos ferroviarios.—Como se ha anunciado, hoy se llevará a efecto la partida entre dos equipos femeninos que hacen su presentación en público, jugando en un preliminar a la partida de fondo entre el equipo seleccionado de la Maestranza de la 2.a Zona y el Unión Chilena F. C.

El entusiasmo que ha despertado el anuncio de este match entre equipos femeninos, ya que existe marcado interés en el elemento deportista de la capital por presenciar este match donde el bello sexo demostrará sus cualidades deportivas, ha originado una demanda considerable de entradas a cancha.

La cancha elegida para este torneo es la que posee el Maestranza Atlético al final de la calle Exposición, a tres cuadras del término de la línea de tranvías número 30 San Eugenio, ha sido arreglada de manera que preste toda clase de comodidades al público.

Los equipos femeninos han quedado definitivamente organizados en la siguiente forma:

Equipo Dávila:

B. Acevedo
F. Nieves, B. Briones
B. Fernández, O. Dávila, F. Dávila
A. González, T. Bravo, M. Riveros
C. Gamboa M. Rojas

O

Equipo Abrigo:

C. Riveros
C. Arriagada y F. Medina
R. Abrigo (cap), Juana Martínez y L. Cannobio
F. Valdivia, C. Parra, F. Sánchez
Julia Martínez A. Cruz

Reservas del cuadro Dávila: R. Escudero.

Reserva del cuadro Abrigo: Lucila Tapia.

Amenizará la reunión deportiva el Orfeón Maestranza, que ha ofrecido galantemente su concurso.

La entrada a cancha será de valor de sesenta centavos y de veinte centavos para señoritas y niños.

Habrá un servicio especial de buffet para el público.

Liga Quillota versus Liga Santiago.—Hoy se efectuará en el Stadium Arredondo en Quillota, a las 3 P. M., bajo las órdenes del señor Luis Zegers H., el intercity anual por la Copa Juan E. Ortúzar, entre los equipos de la Liga de dicha ciudad y el de la segunda división de la Liga Santiago.

Por la Copa Miguel Salvo Rocuant.—Liga López Maqueira de Calera versus Liga José Arrieta de Ñuñoa.—Hoy, a las 15 horas (3 P. M.) se jugará en Calera el primer match por la competencia de este trofeo, entre los equipos nombrados.

Arbitrará el señor Ramón Luis Hernández.

El equipo de la Arrieta partirá de la Estación Mapocho por el expreso de 7.40 horas.

Encuentro de selección.—Hoy, a las 15 horas (3 P. M.) se jugará un match para seleccionar el team interciudades.

Por lo tanto, deberán concurrir a esta cancha los siguientes jugadores:

Alvarez (U. Ch.), Peredo (N. S.), Bravo (S. S.), Casabonne (N. S.), Aguilar (G. C.), Valdovinos (I. S.), Carreño (U), back derecho Unión Chilena, Huneeus (G. C.), Sarabia (S. N.), Molina (U. Ch.), Fuenzalida (N. S.), Courfis (Z.), Núñez (U. Ch.), Molina (U. Ch.), Molina (G. C.), Prieto (G. C.), Soto (G. C.), Rojas (U. Ch)., R. Rojas (N. S.), Vergara (N. S.), González (U. Ch.), Gutiérrez (I. S.), Vásquez (C.), Calvo (C), Araya (N. S.), Abalos (S. N.), y Cruz (N. S.)

Se advierte que el directorio tomará enérgicas medidas contra los jugadores inasistentes.

Angamos 1 y 2 versus Estrella de Chile, 1 y 2 de Lo Vial.—Este amistoso se jugará hoy, a las 10 horas, en la cancha del Estrella de Chile.

Zig Zag Infantil I con Aliado Infantil I.—En la cancha Maestranza Eléctrica, situada en Mapocho esquina Maturana, se efectuará hoy este match amistoso a las 10.30 horas.

El Zig Zag Infantil, II con Infantil Atlético II, Maestranza Eléctrica II, jugarán a las 9.30 horas.

Deutsche Zeitung versus Victoria de Talagante.—Hoy, a las 15 horas (3 P. M.) se llevará a efecto este amistoso en la cancha que el último de los nombrados posee en Talagante.

El Deutsche Zeitung partirá a las 12.30 en punto desde la Estación Alameda.

Por la Copa Fratelli Castagneto.—Fratelli Castagneto versus Unión F. C., de San Fernando.—Hoy se llevará a efecto en la ciudad de San Fernando este encuentro de football entre estos clubs.

Después de la partida, le será entregada al capitán del equipo vencedor una artística medalla de oro donada por el entusiasta sportman de esta capital señor Julio Alvarado.

Los jugadores y acompañantes del Castagneto partirán de estación Alameda por tren de 8.15 horas.

Magallanes Infantil F. C.—Pone en conocimiento de los clubs de la Asociación Infantil que tienen partidas fijadas een su cancha, que no podrán efectuarse por estar la cancha en mal estado.

Internacional I versus The Edrobal Shoe I.—Internacional II versus Amberes I.—Estos encuentros se llevarán a efecto hoy a las 14 horas (2 P. M.) y a las 13 horas (1 P. M.) respectivamente, en la cancha del Maestranza Eléctrica F. C.

Girardi y Cía. I y III versus Arturo Prat I y II.—Hoy, a las 15 horas (3 P. M.) se llevará a efecto este amistoso entre los I y III equipos arriba citados en la cancha del Estadio que posee la Liga Santiago.

Aston Villa versus Girardi II F. C.—Hoy Domingo, a las 10 horas, se verificará este league-match por la segunda división de la Liga Metropolitana en su cancha.

Emblema Nacional F. C. versus Unión Royal F. C. — Hoy se llevará a efecto este amistoso en el pueblo de Leyda.

Club Hípico Racing versus América, de Viña del Mar, por la Copa "Víctor Laby". — Mañana Lunes, a las 16 horas (4 P. M.), en la cancha del Racing y bajo las órdenes del árbitro señor A. Arneker, se llevará a efecto este interesante encuentro, en competencia por la Copa Víctor Laby.

Esta es la primera vez que el equipo viñamarino pisa las canchas locales; es un team de primer orden, compite en la primera división de la Liga Valparaíso, siendo uno de los clubs más homogéneos. En sus filas militan los hermanos Paredes, el arquero Escudero y el delantero Montes de Oca.

El Club Hípico Racing es un conjunto muy joven pero de mucho porvenir.

El precio de las localidades ha sido fijado en 60 centavos.

Compañía Chilena de Tabacos versus Universo F. C.—Hoy a las 10 horas se llevará a efecto en la Quinta Normal el amistoso entre estos dos equipos.

LOS ENCUENTROS OFICIALES DE HOY

Por la Asociación Santiago

Copa Unión A.:
Magallanes I c. E. Ramírez I.—Cancha . Hora: 16.30 (4 P. M.). Arbitro: señor Carlos Fanta.
Copa Chile:
Gath y Chaves I c. Instituto Nacional I.—Cancha: 1. Hora: 14.45 (2.45 P. M.). Arbitro: señor Electo Escobar.
Copa Unión B.:
Simpson con Magallanes I.—Cancha: 2. Hora: 16.30 horas (4.30 P. M.). Arbitro: señor Arturo Flores.
S. Dumont I c. Liceo de Aplicación I.—Cancha: 2. Hora: 14.45 horas (2.45 P. M.). Arbitro: señor E. Lecaros.
Copa Arauco:
S. Badminton II c. Gath y Chaves II.—Cancha: 2. Hora: 10.15 horas. Arbitro: señor Lecaros.
Copa Independencia A.:
Magallanes II c. E. Ramírez II.—Cancha: 1. Hora: 10.15 horas. Arbitro: señor Carlos Saenger.

Directores de turno: en la mañana el señor Schmidt y en la tarde el señor Pacheco.

Por la Liga Nacional de Football.—Primera serie:
La Cruz I c. Recoleta I.—Cancha: San Eugenio. Hora: 14 (2 P. M.). Aryitro: señor Roberto Miranda.
Los Carrera c. Unión Teatral I.—Complementario de 40 minutos. Cancha: San Eugenio. Hora: 15.45 (3.45 P. M.). Arbitro: señor Armando Martínez.
Coquimbo I c. Diego Portales I.—Cancha: San Eugenio. Hora: 16.45 (4.45 P. M.). Arbitro: señor Roberto Miranda.
Segunda serie:
La Cruz II con General Bulnes II.— Cancha: Independencia 1. Hora: 9. Arbitro: señor Luis A. Poblete.

Por la Liga Infantil de Santiago.—I división:
Guacolda I versus Washington I.
2.a División:
Unión Chilena versus Washington II, Arturo Prat (Esmeralda) v. Guacolda A.
3.a División:
1.o de Mayo III versus Arturo Prat (Covadonga), Constitución (Fresia) versus Unión Chilena II.

El directorio de esta institución celebrará sesión mañana Miércoles a las 21 horas (9 P. M.) en Morandé esquina de Moneda.

Por la Liga Metropolitana de Deportes.—Primera división:
Green Cross c. Unión Chilena.—Suspendido por el directorio.
Práctica de selección.— Cancha: Badminton. Hora: 15 (3 P. M.).
Segunda División:
Iris Sporting II c. Malloco.—Cancha: Campos Sports Ñuñoa.—Hora: 15.30 (3.30 P. M.). Arbitro: señor Troncoso.
Girardi II c. Aston Villa I.—Cancha: Metropolitana. Hora: 10. Arbitro: señor Eduardo Tessada.
Unión Chilena II c. Sportivo Nacional.— Cancha: Badminton. Hora: 13.30 (1.30 P. M.). Arbitro: señor Zegers H.
Tercera División:
Constitución II c. 25 de Mayo II.— Cancha: Santa Filomena. Hora: 14 (2 P. M.). Arbitro: señor Juan Figueroa.
Zenteno III c. Carioca III.—Cancha: Santa Filomena. Hora: 15.30 (3.30 P. M.). Arbitro: señor C. Aguirre.
Estrella Oriental c. Underwood.—Cancha: Badminton. Hora: 10. Arbitro: señor M. Vergara.
Noticiero c. Iris Sportivg III.—Cancha: Campos Sports Ñuñoa.—Hora: 14.15 (2.15 P. M.). Arbitro: señor Francisco Troncoso.

Directores de cancha: Metropolitana, señor R. de la Maza; Badminton en la mañana, señor Berroeta; tarde, señor A. Betteley y C. Valdés; Santa Filomena, señor Luis A. Díaz; Campos Sports Ñuñoa, señor Francisco Troncoso.

Por la Asociación Infantil.— Primera serie A.:
Borgoño I c. Peneca I.— Cancha: Borgoño. Hora: 14 (2 P. M.). Arbitro: señor Eduardo Huidobro.
Primera serie B.:
Baquedano I c. Comercio Unido I.—Cancha: Magallanes. Hora: 15 (3 P. M.). Arbitro: señor Patricio Mella.
Cancino I c. Magallanes I B.—Cancha: Magallanes. Hora: 10.30. Arbitro: señor Humberto Peña.
Olimpia I c. 5 de Abril I.—Cancha: Borgoño. Hora: 16.30 (4.30 P. M.). Arbitro: señor D. Riquelme.
Segunda serie A.:
Róbinson Cruzoe I c. Barcelona II.—Cancha: San Eugenio. Hora: 10.30. Arbitro: señor Quinteros.
Comercio Unido II c. Magallanes II A.—Cancha: Magallanes. Hora: 14 (2 P. M.). Arbitro: señor P. Muñoz.
Portales II c. Olimpia II.— Cancha: Borgoño. Hora: 10.30. Arbitro: señor Manuel Bustamante.
Tercera serie:
Manuel Rodríguez I c. Magallanes III.— Cancha: Magallanes.—Hora' 9.15. Arbitro: señor Tapia.
Baquedano II c. J. G. Argomedo I.—Cancha: Magallanes. Hora: 16 (4 P. M.). Arbitro: señor Patricio Mella.

Directores de turno: cancha Magallanes mañana y tarde, los delegados de los clubs que tengan participación en ella; cancha Borgoño en la mañana, señor Luis Heredia; en la tarde, señor H. Huidobro; cancha San Eugenio, el señor Prieto.

Federación Sportiva Nacional de Chile.— La junta general de hoy.—A las 9 horas de hoy, en Rosas 1216, se efectuará la junta general ordinaria de esta corporación.

Maestranza Segunda Zona versus Unión Chilena F. C.—En la cancha del Maestranza Atlético F. C. se llevará a efecto hoy el match de football entre el equipo que debía jugar con el Maestranza de Concepción, que por inconvenientes de última hora no ha podido venir, y el Unión Chilena F. C.

Se posterga el encuentro entre Concepción y Santiago por el trofeo Rodolfo Jaramillo.— Esta partida anunciada para hoy a las 16 horas (4 P. M.) en la cancha del Maestranza Atlético, no se efectuará por inconvenientes de última hora que han impedido a Concepción trasladarse a ésta. En cambio el equipo representativo de los Ferrocarriles de Santiago, actuará contra el Unión Chilena en la misma cancha, sirviendo de preliminar el match entre equipos femeninos.

Las entradas vendidas durante la semana, serán devueltas en los mismos locales, antes del Martes a las 18 horas (6 P. M.). Las personas que deseen hacer uso de ellas hoy día, deben canjearlas en la boletería de la cancha.

Por la Asociación Obrera de Football.—Segunda serie:
Bélgica v. Londres.— Cancha número 1.—Hora: 15.30 (3 P. M.). Arbitro: señor D. Araya.
Tercera serie:
Girardi (L. A.) v. José M. Infante.— Cancha: número 1. Hora: 14.30 (2.30 P. M.). Arbitro: señor G. Berner.
U. Villa Alegre v. El Salto.— Cancha número 2. Hora: 14.30 (2.30 P. M.). Arbitro: señor D. Araya.

CICLISMO

La fiesta del Club Ciclista Centenario.—Hoy es el día en que los socios del Club Ciclista Centenario celebrarán su aniversario en una hermosa quinta del Puente de Lo Ovalle.

Esta institución está formada por una muchachada entusiasta.

Este club ruega a sus asociados asistan en el mayor número posible para conmemorar el aniversario.

ATLETISMO

EN ESTADIO "LOS LEONES" EL TERCER TORNEO DE LA ASOCIACION ATLETICA DE SANTIAGO

Reina entusiasmo por asistir al tercer campeonato de la temporada organizado por esta Asociación que se efectuará hoy en el Estadio de Los Leones, a las 14 horas (2 P. M.)

Dado el número y antecedentes de los inscritos, presumimos que se pueden batir varios de los records hasta hoy establecidos.

Tendremos nuevamente ocasión de ver actuar al recordman mundial de la Marathon para aficionados Juan Jorquera en los 800 y 1,500 metros y a sus serios competidores Manuel Moraga y Oscar Guajardo.

En la marcha de tres mil metros tomará parte el recordman sudamericano Fernando Peralta, ganador de los cincuenta mil metros en Buenos Aires en Junio último y detentor de todos los records de macha en el país.

En los doscientos metros planos se presentarán varios de nuestros mejores corredores en la distancia, destacándose los señores Oscar Frías, Toribio Bisquert, Ricardo Fletcher y Francisco Barros. Dado el entrenamiento de estos campeones y su actuación en torneos anteriores el desarrollo de esta prueba tendrá especial interés.

A disputar el salto triple se presenta un selecto grupo de competidores destacándose entre ellos los señores Toribio Bisquert, Adolfo Recclus y Alberto Asenjo, etc.

El dardo, una de las pruebas más interesantes, ha reunido los más selectos campeones, entre ellos, el recordman Alberto Asenjo.

Damos a continuación el programa de esta reunión:

I. Serie de 200 metros, a las 14 horas (2 P. M.)
II. Marcha, 3,000 metros.
III. Salto alto sin impulso.
IV. 800 metros.
V. Lanzamiento del martillo.
VI. 1,500 metros.
VII. Salto de tres pasos.
Y IX. Lanzamiento del dardo.

Asociación de Excursionistas y Exploradores de Chile. — Cuerpo Los Pirineos. — Cita a junta general para hoy Domingo a las 15 horas (3 P. M.)

En la orden del día se tratarán los siguientes puntos:

1.o Uniformación; 2.o Fiesta del 12 de Octubre; 3.o Socios morosos; 4.o Conmemoración del próximo aniversario.

Siendo estos puntos de mucha importancia, se nos encarga rogar a los socios activo y cooperadores su asistencia.

CHACOLI TORONTEL

Muy fresco

Llegó al depósito de LA VIÑA LAS PALMERAS.

Reparto a domicilio desde una damajuana. Descuentos según partidas, a los repartidores con carretela.

Bodega: Delicias 3410. Oficina: Agustinas 1084. Teléfono 380, Estación.

1.o-1

Gellona Hnos

FIRMA PRESTIGIOSA, GARANTIA DE SERIEDAD

No confundirla con firmas desacreditadas

ARTICULOS DE PRIMERA CALIDAD
Siempre mantendremos los precios
Más bajos de la plaza

AZUCAR PANCITOS 1.a CLASE, 23 KILOS NETOS, GARANTIDOS, CAJON
$ 26.00
AZUCAR GRANULADA BLANCA, 46 KILOS
$ 37.50
PAPEL PUENTE ALTO, FARDO
$ 14.20
HARINA FLOR 1.a, 46 KILOS
$ 22.00
ACEITE BANDERA, LATA
$ 22.50
FOSFOROS VOLCAN, CAJON
$ 26.80
FOSFOROS JAPONESES, CAJON
$ 24.80

No equivocar!

Puente 540, frente Correo Central
Puente 686, casi esquina Rosas
Puente 692, casi esquina Rosas

No Es Delito
HORNIMAN
TODO EL MUNDO TOMA EL DELICIOSO
TÉ
HORNIMAN

SOCIABILIDAD OBRERA

Con el Presidente del Congreso Social Obrero, don Luis Correa R.

IMPRESIONES ACERCA DE SU RECIENTE VIAJE A BUENOS AIRES Y MONTEVIDEO

LA SITUACION GENERAL DEL PUEBLO TRANSANDINO

DECISIVA INFLUENCIA DEL CAMBIO EN EL PROBLEMA DE LA CARESTIA DE LA VIDA

CARACTERISTICAS DE LA SOCIABILIDAD OBRERA ARGENTINA

COOPERATIVAS DE CONSUMO

LA ESCUELA PRESIDENTE ROCA, MODELO EN SU GENERO

UN ACERCAMIENTO LLAMADO A PRODUCIR BUENOS RESULTADOS

Acaba de regresar al país el prestigioso industrial don Luis Correa Ramírez, después de un viaje por las repúblicas de la Argentina y Uruguay.

El señor Correa es uno de los elementos de más valía con que cuenta la clase obrera, y estudia sin descanso todo lo que a ésta atañe.

Seguros de que habría hecho interesantes observaciones en su reciente jira, pasamos a su taller con el ánimo de entrevistarlo.

DON LUIS CORREA R.

Nuestros deseos son satisfechos con gentileza que agradecemos.

—Las impresiones del viaje, dice, empezaron para mí junto con la partida de Los Andes, el 16 de Septiembre, con la contemplación de los magníficos panoramas que nos ofrece la cordillera andina.

Pero, los más imborrables recuerdos los tengo de la metrópoli del Plata, Buenos Aires, la ciudad cosmopolita, que invita al viajero, y especialmente al chileno, a vivir intensamente su actividad fabril, comercial y social.

Después de visitar numerosas fábricas de paños, sombreros, etc., dediqué el mayor tiempo posible a las actividades obreras.

La situación general del pueblo argentino, a mi juicio, no difiere de la del pueblo chileno. Sin embargo, la vida es más barata en Buenos Aires que en Santiago, a lo que contribuye especialmente, la fijeza del cambio internacional, que evita las especulaciones de que somos víctimas los chilenos, y al intercambio de productos con los países vecinos.

La sociabilidad obrera argentina no se presenta como en nuestro país, suave y perseverante; allí adquiere caracteres bien definidos: las grandes asociaciones la forman, de una parte, los obreros católicos, y de otra, los socialistas y anarquistas, que son los más numerosos y en los que predominan los últimos. Visité, en Buenos Aires, a la Sociedad "La Fraternidad", importantísima asociación de obreros ferroviarios, que cuenta con más de 12,000 asociados, y la Federación Obrera Regional Argentina, con 20,000 en todo el país, instituciones donde fuí especialmente atendido por sus respectivos secretarios y miembros representativos.

Pero, lo que más poderosamente llamó mi atención, fueron la Cooperativa de Crédito, Edificación y Consumo, "El Hogar Obrero", y la Escuela Presidente Roca, instaladas ambas en espléndidos edificios propios. La primera es una institución obrera que cuenta con un edificio de seis pisos, y de cuya organización les daré algunas informaciones próximamente; y la segunda, una escuela fiscal diurna, con clases para hombres en la mañana y para mujeres en la tarde, y que es aprovechada en la noche por una asociación privada que mantiene una importantísima escuela popular, a base mixta, que sería ideal para nuestro país, en la que se da instrucción práctica y teórica de los siguientes ramos: dibujo, idiomas, canto y solfeo, taquigrafía, dactilografía, sombreros, bordados, lencería, castellano, matemáticas, etc., etc. Los alumnos de la Escuela Nocturna pagan, para su sostenimiento, la cuota de $ 1.00 moneda argentina al mes, por cuya suma son considerados como miembros de la institución que mantiene la Escuela. De este modo se estimula la asistencia, que es numerosa, y se consigue que el alumno tenga más entusiasmo y afecto por su escuela.

En Montevideo tuve ocasión de visitar la Penitenciaría, establecimiento modelo en su género, que cuenta con toda clase de comodidades y medios higiénicos, además de espléndidos talleres, y en los que se da a los reos principios morales y de cultura adecuados para su regeneración, condiciones todas de que no han alcanzado a gozar, desgraciadamente, las cárceles y presidios de nuestro país.

En esta capital conocí y departí en varias ocasiones con el conocido "leader" obrero, don Emilio Frugoni, diputado en varios períodos al Congreso Nacional y autor de numerosos proyectos de beneficio social.

A los obreros uruguayos, así como a los argentinos, me cupo el honor de entregarles, a nombre del Congreso Social Obrero y de la Sociedad Artesanos "La Unión", de esta capital, las siguientes conclusiones, que quedaron en estudio, acordándose, desde luego, mantener correspondencia, a fin de cultivar los lazos fraternales que unen a los pueblos argentino, uruguayo y chileno.

Proposiciones que estudiarán los obreros de Argentina, Uruguay y Chile:

I. Interesa a los obreros latino-americanos aunar sus esfuerzos para el triunfo de sus ideales comunes, de cuya realización, en un porvenir inmediato, depende el bienestar social, político y económico de los trabajadores del continente suramericano.

II. Interesa a los obreros latino-americanos iniciar cuanto antes un movimiento general de fraternidad y unión para encarar los problemas económicos que pesarán sobre los trabajadores de todo el mundo una vez que termine la actual conflagración europea.

III. Interesa a los mismos obreros preocuparse del estudio de esos problemas, a fin de prevenir las graves consecuencias que se plantearán para los trabajadores de todo el mundo cuando sea necesario poner en competencia los salarios para la reconstrucción rápida de las ciudades y campos devastados por la contienda actual.

IV. Interesa prevenir estas consecuencias ante ese problema de la reconstrucción material de Europa, frente al problema del engrandecimiento de la América latina, en que caben y cabrán, permanentedente.

V. Interesa a los obreros latino-americanos, ante la dolorosa enseñanza de la actual guerra, oponer ante el derecho bárbaro de la fuerza bruta, el derecho de la equidad y de la razón, de la paz que engrandece a los pueblos y de la unión fraternal que ha de engrandecer a los trabajadores de la América latina; y

VI. Los obreros argentinos, chilenos y uruguayos, invocando el fraternal movimiento de unión y de armonía en que están actualmente empeñados los obreros peruanos y chilenos, auspician la unión fraternal latino-americana, como escalón de la unión universal rota, por desgracia, momentáneamente por la hecatombe de Europa; pero a cuya reconstrucción y mantenimiento debemos cooperar con la fuerza de la unión y con el lema de la paz, los trabajadores de todo este continente.

DON JUAN FRANCISCO GONZALEZ

Aniversario de su muerte

Mañana Lunes 7 conmemoran las colectividades obreras de Santiago el 2.o aniversario del fallecimiento del que fué un activo y entusiasta servidor de los intereses populares, don Juan Francisco González.

Miembro de las sociedades Unión de Artesanos, Manuel Rodríguez y Unión Comercial y uno de los fundadores de la antigua y meritoria Sociedad de Carpinteros y Ebanistas Fermín Vivaceta, el recordado luchador dejó en cada una de estas corporaciones el recuerdo de su carácter generoso y de su espíritu abierto a los más nobles ideales.

Con ocasión del aniversario de mañana, hoy Domingo, a las 16 horas (4 P. M.) el directorio de la Fermín Vivaceta visitará el Cementerio General y el mausoleo de la propia institución, en el cual descansan los restos del señor González.

A la misma hora será colocada una placa de bronce, postrer homenaje de los hijos del recordado extinto.

Unión de los Tipógrafos.—Comisión de Fiestas.—Hoy Domingo, a las 15 horas (antes 3 P. M.) se reunirán los señores J. Lorenzo Pacheco, Rogerio Rosas O., Albino Zúñiga, Eusebio Ruiz, Roberto Rodríguez, señora Aurelia Navas v. de Sánchez y señorita Ana Julia Salcedo—miembros de la Comisión de Fiestas—para seguir confeccionando el programa con que se celebrará este año el 65 aniversario social.

—Quedan citados a esta sesión todas las personas a quienes se les ha pedido su concurso para esta fiesta social.

—Los encargados de las listas de adherentes para el banquete, que se llevará a efecto en la casa-quinta del señor Abelardo Suau, deben dar cuenta en esta sesión del número más o menos exacto de inscriptos que tengan.

A todos se les ruega encarecidamente la puntualidad en la hora de llegada.

Sociedad de Inválidos y Veteranos del 79.—Habiendo fallecido nuestro consocio don Eduardo Peña, cítase a la Sociedad para concurrir a sus funerales que se efectuarán hoy Domingo, 6 del presente, a las 15 horas (4 P. M.)

El cortejo fúnebre partirá desde el Hospital de San Juan de Dios, calle de San Francisco.

Ruégase a los asociados, e invítase a las sociedades amigas, se dignen acompañarnos en nuestro sepelio.

Suspéndose la sesión de junta general por duelo.

FARMACIA y DROGUERIA
CENTRAL
Estado 349. al lado de la casa Gath y Chaves.

TRATAMIENTO
DE LA CALVICIE
CASPA, ETC.
Curación radical de las canas sin tinturas.
R. Benguria B.
MONEDA 875. - SANTIAGO
Casilla N.o 2426
BLANCO 939-VALPARAISO
Casilla 88
6-j

COMISION DE SANIDAD

DE LA SOCIEDAD JUAN M. DAVILA B.

Rogamos a nuestros consocios asistir a la Junta General extraordinaria del 8 del presente, a las 21 horas, por tener que tratar asuntos de importancia.

x-8595-6-j

Centro Obrero Chile Argentina.— Unión Americana 55.—Con un variado programa literario se efectuará la matiné de hoy, a las 17 horas (5 P. M.)

—En la noche, baile social, a las 21 horas (9 P. M.) dedicado a las relaciones sociales.

—Se cita a junta general para mañana Lunes, a las 21 horas (9 P. M.) Hay asuntos de importancia de que tratar.

Centro Recreativo "La Ilustración" —Bascuñán 542).—Hoy Domingo, a las 17 horas (5 P. M.) se efectuará la matiné de gala que este Centro ha preparado en honor de las señoritas Osorio.

La Fraternal de Relojeros, Joyeros y Grabadores.—Hoy, por tren de 11 horas llegarán de Valparaíso una delegación de colegas del gremio, que vienen con el objeto de imponerse de los preliminares para discutir las bases de una sociedad igual en el vecino puerto. Con este objeto, cítase a los señores socios al local San Diego 407, a las 14 horas (2 P. M.), rogándoles encarecidamente la asistencia.

También se ruega a los señores Cantwell, Valderrama y Cartagena concurran a la hora indicada a la Estación Mapocho.

Después de la reunión se servirá un lunch en honor de la delegación.

Centro Recreativo Federación Instructiva Obrera, Bulnes 757, altos.— Hoy matiné, de las 16 a las 19.30 horas (4 a 7.30 P. M.).

Noche, a las 21 horas (9 P. M.) en nuestro amplio y cómodo salón, llevaremos a efecto la velada literario-musical en honor de las socias señoritas Santis.

Academia de Baile Luis A. Acevedo.—Hoy, a las 16.15 horas (4.15 P. M.) se dará comienzo a una matiné.

En la noche, a las 21.15 horas (9.15 P. M.) empezará un baile con orquesta en honor de las señoritas consocias.

Unión Empleados de Comercio.— Hoy, a las 17.30 horas (5.30 P. M.) habrá en los salones de esta institución una matiné.

Centro Académico 1.o de Mayo.— Hoy, a las 21 horas (9 P. M.) velada y matiné a las 16.30 horas (4.30 P. M.).

Sociedad La Democracia. — Hoy Domingo a las 16 1|2 horas (4 P. M.) se llevará a efecto en esta Academia una matinée dedicada en honor de las señoritas socias y sus familias.

Casa del Pueblo L. I. F.—Eyzaguirre 718.—Hoy a las 16 horas (4 P. M.) esta institución llevará a efecto una matinée.

Centro Familiar La Alegría.—Hoy a las 16 y a las 21 horas (4 y 9 P. M.) se llevará a efecto el concurso de vals para todo competidor, que estaba anunciado para el Domingo pasado y no se llevó a efecto debido a que varias parejas inscritas no pudieron asistir.

Club Deportivo Palestina, Esmeralda N.o 732.—(Sección baile).—Hoy a las 17 horas (antes 5 P. M.) se llevará a efecto la matinée libre pensamiento que en honor de las señoritas asistentes, ofrece esta institución.

Centro Familiar La Juventud.—Se ha preparado para la tarde de hoy Domingo una matinée con un buen programa literario musical a gran orquesta, en honor del presidente efectivo en mérito a la labor desarrollada dentro del seno de la institución.

Centro Familiar El Triunfo. — Hoy matnée y baile, (velada) a la hora de costumbre.

En la noche se desarrollará un lucido programa con sorpresa. Local: Bandera N.o 769.

Centro Obrero Chile-Argentina. — Unión Americana 55.— Hoy a las 17 horas (5 P. M.) matinée con un variado carnet de baile; en la noche velada social.

CITACIONES

Unión Gremial de Fundidores. — —Cítase a asamblea general para hoy a las 10 A. M.

Sociedad Santiago de Zapateros, Hormeros y Curtidores. — Cítase para hoy a las 10 horas.

Sociedad de Resistencia de Pintores.—Cítase al gremio de pintores y empapeladores a sesión ordinaria para hoy a las 9 horas para elegir nuevo directorio.

Federación de Chauffeurs de Chile.—Cítase a junta general extraordinaria para el Lunes 7 del presente, a las 20 1|2 horas (8 1|2 P. M.) en el local social Rosas 1049.

Federación de Sastres.— Cítase a asamblea general para hoy a las 15 horas (3 P. M.) en Alameda 1734.

Sociedad de Talladores y Escultores de Madera.—Cítase a sesión extraordinaria para hoy a las 9 horas en el local de costumbre.

Socorros Mutuos Hojalateros y Gásfiters.—Cítase a junta extraordinaria para hoy a las 9.30 horas con el objeto de elegir un director y prosecretario, y conocer el proyecto presentado por el señor presidente sobre compra de casa.

Consejo Federal N.o 3 de Hojalateros y Gásfiters.— Cítase a asamblea general para hoy a las 14.30 horas en Bascuñán 542.

Federación Femenina de Chile.— Bascuñán Guerrero 542 — Cítase a asamblea general obligatoria para hoy Domingo a las 14.30 horas (2.30 P. M.) a todas las federadas a fin de coadyuvar al plan de trabajo que desarrolla el directorio; podrán asistir todas las personas que deseen pertenecer a esta progresista institución.

Federación de Zapateros y Aparadoras.—Cítase a todos los personales con sus estandartes al local social, a las 9, el Domingo 6, para concurrir al mitin que efectuará la Federación.

Sociedad de Socorros Mutuos Unión de Talabarteros.—Cítase a reunión de directorio para hoy, a las 9 1|2 en Aldunate 974.

Comité Pro-Adelanto Local Población Recoleta.—Este comité cita a sesión extraordinaria para hoy, a las 9 horas en Recoleta esquina de Salto.

Sociedad de Dueños de Carretelas El Progreso.—Cita a junta general extraordinaria para hoy, a las 15 horas (3 P. M.), en el salón social.

S. M. Bernardo O'Higgins.—Cítase para hoy, a las 10 horas en punto, a los miembros del directorio a sesión ordinaria en la calle Salas 208.

También se les ruega asistir a esta sesión a los señores Vicente Baeza y Augusto Pampaglione para que presten la promesa de estilo que los estatutos exigen para quedar como socios.

Socorros Mutuos Gremio de Mariscales.—Cítase a junta general para hoy, a las 14.55 horas (2.55 P. M.), a todo el gremio de mariscales.

Federación de Carpinteros 1.o de Mayo.—Cítase a junta general para hoy 6, a las 10 horas.

Academia Coreográfica Estrella del Mar.—Se cita a sesión de directorio, a las 14 horas (2 P. M.), y a matiné a las 16.30 horas (4.30 P. M.) A las señoras que asistan se les obsequiará con flores.

Sociedad de Socorros Mutuos Legión Reservistas de Chile.—Esta institución últimamente a efectuado ciertas reformas entre los miembros dl directorio, quedando este compuesto de siete entusiastas personas, las cuales se reunirán hoy Domingo a las 18 hora (6 P. M.), en punto, en nuestra secretaría, Pasaje Lima 1018.

Sociedad Unión de Talabarteros. —Cítase a reunión de directorio para hoy, a las 9 horas en Aldunate 974.

ARQUITECTOS

ENRIQUE TORRES
Oficina: Galería Alessandri 3-A. Teléfono 275 Central.

EDUARDO TASSO
Construcciones, transformaciones y reparaciones. Honorarios 8 o|o. Planos, presupuestos.—Agustinas 1260.

GUIA PROFESIONAL

ABOGADOS

ARTURO ALESSANDRI
ARTURO ALESSANDRI RODRIGUEZ
VICTOR ACEVEDO LECAROS
Domicilio y estudio. Delicias 1158. Horas de oficina de 9 a 11 1|2 y de las 16 a las 18.30. Teléf. Ing. 1414. Teléf. Nac. 183.

ERNESTO BARROS JARPA
Gálvez 88. Teléfono 1845.

CARLOS BORDEU ALEMPARTE
Estudio de don Pedro N. Pineda. Blanco 917. Valparaíso.

RAMON BRIONES LUCO
VICTOR CELIS MATURANA
LEON DEPASSIER
Oficina de asuntos judiciales. Morandé 432. Casilla 2853.

J. ENRIQUE COSTA Y JORGE COSTA
Teléfono 1076.—Santo Domingo 1131.

LUIS MALAQUIAS CONCHA S.
Asuntos civiles criminales: accidentes; apelaciones. Compañía 1065. Casilla 1088.

ALCIBIADES CARRILLO
Morandé 131. Casilla 1214.

CLARO Y Cía.
Luis Claro Solar.—Samuel Claro Lastarria.— Héctor Claro Salas.—Fernando Claro Salas.—Morandé N.o 231. Teléf. 2355.

ALBERTO DURAN B.
Santo Domingo 1145. Casilla 2914.

FERNANDO ERRAZURIZ TAGLE
Estudio: Morandé 434. De 10 a 12.— De 14 a 18.

HERNAN ECHEVERRIA CAZOTTE
Huérfanos 1235. Domicilio: Carrera 172.

JORGE ERRAZURIZ TAGLE
Morandé 434. Casilla 2592.

NICANOR ELGUETA N.
Galería Alessandri 19-A (altos). Teléfono Inglés 586.

DANIEL FELIU.
OSCAR FELIU H.
Merced 557. Teléf. 582. Casilla 3277.

FERNANDO FIGUEROA VIAL
CARLOS VICUÑA FUENTES
Estudio: Catedral 1355. Casilla 3694. Teléfono 930.

MARTIN FIGUEROA ANGUITA
San Antonio 717. Teléfono 1681.

ARTURO FERNANDEZ PRADEL
Morandé 450. Teléfono Inglés 27.

GALVARINO GALLARDO NIETO
Ahumada 168, altos. Teléf. 2343.

JORGE GALLARDO NIETO
Asuntos civiles y criminales.—Morandé 356.—Teléfono 1956.

EDUARDO GREZ PADILLA
Morandé 466. Casilla 1159.

MANUEL GAETE FAGALDE
Notario-abogado. Huérfanos 1242. Casilla 3113. Teléfono Inglés 1355. De 9 a 18.30. Domicilio: Vergara 261.

MANUEL GARCIA FRIAS
Agustinas 1330. Teléfono 2241. Casilla 1949.

OSVALDO HEVIA L.
Morandé 244. Casilla 1831.

ALFREDO MESA CAMPBELL
Morandé 466. Casilla 2446.

MANUEL MERINO E.
Arturo Prat 506. Estudio: Huérfanos 1235. Casilla 2407. Teléfono 2077.

LORENZO MONTT
AMBROSIO MONTT WILMS
Compañía 1207.

CARLOS MIRA B.
Estudio: Bandera 152.

GUSTAVO KALWASSER DIAZ
Estudio: Huérfanos 1153. Casilla 855.

MANUEL OLIVA
Estudio: Morandé 450. Atiende preferentemente juicios comerciales y criminales.

JULIO PIWONKA J.
Estudio: Huérfanos 1235, de 14 a 16.

ROBERTO DE PETRIS
Morandé 261. Teléf. 363. Cas. 4044. Juicios civiles, criminales y de comercio. Asuntos de jurisdicción voluntaria. Alegatos de provincia. Consultas.

RAMON SEGUNDO JIMENEZ
Morandé 450. Piso 2.o, oficina 33. De 10-11 y 15-17.

MOISES POBLETE TRONCOSO
Casilla 375. Compañía 1238.

ARMANDO QUEZADA ACHARAN
PEDRO AGUIRRE CERDA
PEDRO DAZA BRANTES
Casilla 2861. Morandé 432.

CARLOS A. RUIZ B.
Morandé 432.

ALVARO RIVEROS A.
Santo Domingo 1175.

FERNANDO SANDOVAL HURTADO
Especialidad asuntos comerciales. Compañía 1065. Hora: 15 a 16.
x-7206-25-1

ENRIQUE TAGLE MORENO
Estudio: Morandé 426.

HUMBERTO TRUCCO
Oficina Ossandón. Huérfanos 1080.

LEOPOLDO URRUTIA
Banco Hipotecario de Chile, de 11 a 12 Santa Rosa 128, de 14 a 18.

ROBERTO URZUA PUELMA
Agustinas 1972.

BELISARIO VIDELA PRIETO
Morandé 220. Casilla 2779. Teléfono 2315.—9 a 11,—14 a 18.

JORGE VARAS VELASQUEZ
Huérfanos 1360. Estudio de don Miguel A. Varas H.

PEDRO N. PINEDA
PEDRO PINEDA RIOS
JOSE M. RIOS ARIAS
Abogados.—Valparaíso, Blanco 917. Casilla 1163. Teléfono 1288.

MEDICOS

Dr. ARNELLO
Ex-ayudante profesor Navarro. Anestesia general. Cirugía venéreas. Consultas: García Reyes 17, 12 a 14. Hospital San Vicente Paul: 16 a 18.

Dr. LEONIDAS AGUIRRE A.
Especialista enfermedades de niños y afecciones pulmonares. Consultas: 10 a 11 y 13.30 a 15.30. San Francisco 116.

Dr. LUIS AGUILAR
Cirugía, sífilis. Consultas: 13 a 15. San Isidro 229.

Dr. ALFREDO ALCAINO
Garganta, nariz, oído. Especialista Hospital Niños. Dieciocho 257, 14 a 17.

Dr. AMENABAR OSSA
Oculista, 14 años en Europa, 3 años médico-director del Hospital de Ojos condado de Stafford (Inglaterra). Merced 494. De 13.30 a 16.

Dr. ROBERTO AGUIRRE LUCO
Medicina general. Especialmente niños. Santo Domingo 401. De 13.30 a 15.

Dr. RAMON ARAYA ECHEVERRIA
Dolores desesperantes, Insomnio, Alcidez, Delirio, Convulsiones y Parálisis. Catedral 1867.

Dr. ARTURO BARRAZA ARAYA
Vías urinarias, sífilis. Puente 557. De 15 a 18.

Dr. L. BORQUEZ SILVA
Estudio en Europa. Medicina interna. pulmón. corazón, estómago e intestinos. Rayos X. Consultas: 14 a 17 (2 a 5). A. Prat 82. Teléfono 6019. Ausente hasta nuevo aviso.

Dr. BUSTOS
Oculista. Vergara 134. Consultas: 13 a 16. Teléfono 2204.

CARLOS BOLIVAR S.
Medicina general. Alameda 294. Consultas: de 13 a 15.

Dr. BISQUERTT
Vías urinarias. sífilis. Se trasladó a Moneda 859. 15 a 18. Casilla 2563.

Dr. BRAGA CASTILLO
Rayos X. Merced 136. Teléfono 1393. Consultas: de 9 a 10 y de 13 a 16.

Dr. MANUEL BRAVO B.
Clínica interna y enfermedades de niños. Huérfanos 2453. 14 a 16.

Dr. CORBALAN MELGAREJO
Moneda 1711. Medicina interna. Sífilis, (inyecciones venosas con un reciente arsenobenzol).

Dr. CABEZON DIAZ
Enfermedades de niños. Ortopedia y Cirugía. Consultas: 13 a 15. Dieciocho 289.

Dr. CASTRO OLIVEIRA
Garganta, nariz, oído. Estado 62. De 15 a 18.

Dr. CIENFUEGOS
Enfermedades de niños. Consultas: 13 a 15. Serrano 51.

Dr. CAMPOS MENDEZ
Medicina interna. Corazón, Hígado, Sífilis. 10 a 12. Huérfanos 2311. 14 a 17. Bandera 62.

Dr. LEON CHONCHOL
Titulado en París. Medicina general. Piel. venéreas. Consultas: 14 a 17. Santo Domingo 739.

Dr. LEONIDAS CORONA T.
Laboratorio Clínico. Delicias 868 (frente a Estado). Consultas: de 16 a 18. Teléfono 2483.

Dr. J. RAMON CAMPOS
Piel, venéreas. Pulmón. Vías digestivas. Lastarria 321, Consultas: de 13 a 16. Teléfono 2465.

Dr. MANUEL CALVO MACKENNA
Médico del Pensionado de San Vicente. 13 a 15. Compañía 1509. Teléfono Inglés 596.

Dr. ALVARO COVARRUBIAS P.
Cirugía y enfermedades de señoras. Martes, Jueves y Sábado 14 a 16. Riquelme 124.

Dr. W. E. COUTTS
Estudios en Inglaterra. Consultas: de 13 a 17. San Martín 372.

Dr. ENRIQUE DAVILA H.
Medicina interna. Consultas: de 11 a 12. San Ignacio 248.

Dr. CARLOS DOREN M.
Cirugía, enfermedades de señoras. Delicias 176. Consultas: 14 a 16.

Dr. EUGENIO DIAZ LIRA
CIRUGIA DE NIÑOS Y ORTOPEDIA
Agustinas 1270. Teléfono 2285.

Dr. PAULINO DIAZ
Moneda 1962 Teléfono 1178. Consultas: 14 a 16.

Dr. DIAZ VELASCO
Medicina interna. Niños, Sífilis. Consultas: 13 a 16. Vergara 474.

Dr. RICARDO DONOSO
Estudios en Europa.—Medicina interna, especialmente pulmón, corazón.—Agustinas 619.—13.30 a 15.30.

Dr. JOSE DUCCI
Monjitas 877.—De 14 a 17.

Dr. FRANCISCO EDWARDS
Vías urinarias. Consultas: de 14 a 16. Teatinos 14.

Dr. ESPINA
Rayos X. Estudios en Europa. Medicina interna. Consultas: de 13.30 a 16. Delicias 1228 esq. Gálvez. Teléf. 2102.

Dr. JULIO EASTMAN
Catedral 2673. Consultas. de 13.30 a 15.30. Teléfono 2637. Casilla 1571.

Dr. FUENZALIDA BRAVO
Profesor enfermedades niños. Merced 560. Teléfono 1721. 13.30 a 15.30.

Dr. ARTURO FRITZ
Medicina general. Jefe Policlínica. Piel y Sífilis.—15 a 17. Huérfanos 1353.

Dr. FERRADA ALEXANDRE
Piel-Sífilis-urinarias. Se trasladó a Compañía 1470. Casilla 2368. Consultas de 14 a 17.

Dra. MARINA FUENZALIDA
Unicamente señoras y niños.—Consultas: de 13 a 15. San Martín 41.

Dr. ENRIQUE GABLER HERRERA
Medicina general, niños, adultos. Consultas: 10-12. Chacabuco 555.

Dra. JULIA E. GUTIERREZ C.
Partos, señoras, niños.—Delicias 471. Consultas: 13 a 16.

Dra. ANDREA GONZALEZ NOLLE
Señoras y Niños. Huérfanos 1693. Consultas: 13 a 16.

Dr. ERNESTO GREENE O.
Estudios en Europa. Cirugía y ginecología. Consultas: 14 a 16. San Martín 509, esquina Catedral. Teléfono 2860.

Dr. ENRIQUE GONZALEZ H.
Estudios en Europa. Estómago, intestinos, hígado, diabetes, obesidad, reumatismo. De 14 a 16.—Castro 107.

Dr. ARISTIDES GONZALEZ C.
Prof. extraordinario de Obstetricia. Partos, enfermedades señoras. Consultas: 13 a 15. Casilla 1551. Teléfono Inglés 1789. Huérfanos 628.

Dr. LUIS GODOY H.
Cirugía y anestesia general. Consultas: 13 a 15. Delicias 1367. Teléfono 2541.

Dr. GARCIA COLLAO
Ojos, nariz, garganta, oídos. Estudios Europa. 13 a 16. Agustinas 1128.

Dr. GARCIA GUERRERO
Bandera 575. Consultas: 15 a 16. Teléfono N.o 9 (Santa Elena).

Dr. JORGE HERRERA ROGER
Médico Hospital de Niños. Teléfono 2679. Delicias 2596. Consultas: 13 a 15.

Dr. IBARRA LORING
Estudios en Europa. Vías urinarias. Especialmente enfermedades riñón, vejiga, próstata. Consultas: 13 a 16. Nataniel 64.

Dr. ALEJANDRO INFANTE
Enfermedades de Niños. Médico del Hospital de Niños San Luis. Consultas: 13 a 16. Delicias 253.

Dr. ROBERTO JARAMILLO B.
Ejército 707. Teléfono 142. Parque.

Dr. A. KORNER ANWANDTER
Estudios en E. E. U. U. Cirugía, Ortopedia. Consultas: 14 a 17. Santo Domingo 623.

Dr. ANDRES KOENIG
Kneipp. Claras 549. 14 a 15.30. Hidroterapia científica, sistema

Dr. ARMANDO LEON I.
Médico-cirujano. Catedral 1642. Consultas: 13 a 15.

Dr. LEA-PLAZA
Enfermedades del sistema nervioso. Monjitas 303. 13-15.

Dr. F. LANDA Z.
Médico de ciudad de Santiago. Rosas 1050. Teléfono 1003. Piel. partos. Enfermedades señoras. 13 a 16.

PROFESOR LUCO
Enfermedades nerviosas y mentales. Se trasladó Merced 336. Consultas: de 13 1|2 a 14 1|2.

Dr. MORAGA FUENZALIDA
Medicina y cirugía de niños. Cochrane 118. Teléfono 2804. 13-15, menos los Martes.

Dr. ITALO MARTINI Z.
Ojos, oídos, nariz y garganta. Delicias 227. Consultas: 14-16.

Dr. JUAN MONTENEGRO
Enfermedades de niños. Compañía 1770. Teléfono 2120. Regresó.

Dr. MONTERO
Profesor de dermatología, sifilografía, Piel, Sífilis, genito urinarias. Prat 309.

Dr. MORALES VILLABLANCA
Prat 356. Consultas: de 14 1|2 a 17 1|2.

CORA MAYERS G.
Médico-Cirujano. Niños y señoras; consultas: de 16 a 18. Compañía 1607.

Dr. MEZA OLVA
Estudios en Europa. Medicina interna. Especialmente pulmón, corazón, riñones, sífilis. Laboratorio clínico. Consultas: 15-16. Dieciocho 268.

PROFESOR MUJICA
Oculista.— Recoleta 868. Consultas: 10 a 12 y 13-14.

Dr. MOUAT S.
Ginecología-Partos. Ex-jefe de Clínica Ginecológica Dr. Korner. Se trasladó a Av. Brasil 25. Consultas: 13-16.

Dr. AURELIO MORALES
Vías urinarias. Sífilis. Lira 21. 17 a 19.

Dr BASILIO MUÑOZ PAL
Médico-cirujano. Catedral 1588. Consultas: de 15 a 16 horas. 31-j

Dr. AURELIANO OYARZUN
Medicina general. Consultas. 13-15. Santo Domingo 1254.

Dr. OTTO PHILIPPI
Enfermedades de Niños. Santo Domingo 820, esquina San Antonio. Consultas: 13-15. Teléfono 2415.

Dr. F. PUGA BORNE
Delicias 1039. Consultas: de 14-17.

Dr. RICARDO PERALTA G.
Cirugía general, especialmente de niños. Claras 471.

Dr. DAVID PULIDO I.
Enfermedades de Niños. Santo Domingo 1646. Consultas: Independencia 287. 13 1|2 a 16 1|2.. Teléfono 2152.

PROFESOR PARDO
Cirugía y enfermedades de señoras. Consultas: de 14-16. Ejército 119.

Dr. PRUNES
Estudios en Europa. Jefe de Clínica. Piel. Sífilis. Venéreas. Merced 490. Casilla 2894.

Dra. ERNESTINA PEREZ
Se trasladó a Compañía 1289. casi esquina de Teatinos. Consultas: de 14-17.

Dr. PAREDES F.
Medicina. Cirugía. Especialmente enfermedades señoras. Amunátegui 33. 14-17.

Dr. LUIS QUINTEROS ENCINA
Médico-legista. Cirugía. Partos. 13-15. Alameda 239.

Dr. EDUARDO DE RAMON
Cirugía, enfermedades de señoras. Consultas: 13-15. Maestranza 340.

Dr. JOEL RODRIGUEZ P.
Estudios en Europa. Medicina interna, especialmente estómago, intestinos. Rayos X. Consultas: 14-16. Claras 431.

Dr. HUMBERTO SEPULVEDA V.
Medicina general. Consultas: de 9 a 12 horas. Santa Rosa 336.

Dr. F. RAYO RIQUELME
Cirugía, ginecología, Sífilis. — Lira 268. Lunes, Miércoles, Viernes, 13-15 Martes, Jueves, Sábado, 17-18.

Dr. CARLOS A. SOMMERS
Consultas: 13-15. Agustinas 1876.

Dr. OSVALDO SALAS C.
Catedral 2631. Medicina de adultos y niños. Sífilis. Consultas: 13-16.

Dr. SANTANDER
Medicina interna, estómago, intestinos, rayos X. Laboratorio: Moneda 321.

J. SOHWARZENBERG L.
Enfermedades de niños. Consultas de 13-15, excepto Jueves y Sábado. San Antonio 275. Teléf. Ing. 1344.

Dr. RAMON SILVA LEON
Enfermedades de señoras y partos. Catedral 1611.

Dr. STUARDO
Estudios Europa. Enfermedades niños. Consultas: 13-16. Agustinas 1684.

Dr. SUAREZ ALVAREZ
Especialmente afecciones de la vista. Agustinas 853. Consultas: 13-15.

Dr. TORRES TORRES
Jefe Clínica Prof. Korner. Enfermedades señora, cirugía. Catedral 1240. 15 1|2-17.

Dr. MANUEL A. TORNERO
Piel, Sífilis y venéreas. Maturana 439.. Consutlas: 13 1|2- 14 1|2-18 20.

Dr. CARLOS UGARTE J.
Medicina interna. Rayos X. Se trasladó. Santo Domingo 518, de 13 1|2 15.

Dr. P VALENZUELA LARRAIN
Cirugía General, Ginecología. Consultas: 13-15, menos los Viernes Catedral 2092.

SIFILIS Y VENEREAS
Dr. Félix Grohnert B. Consultas: 14 a 17. Moneda 1592.

Dr. VARGAS SALCEDO
Cirujano. Consultas: 14-16. Teatinos 354. Teléfono 1060.

Dr. ARTURO VALENZUELA R.
Estudios en Europa. Tratamiento sin drogas. Cultura Física. Medicación natural. Santo Domingo 848. Consultas: 14-16.

Dr. G. E. VIDAL S.
Consultas: 16-18. Delicias 2646.

Dr. VILLALON
Oculista. Enfermedades de la vista. Estudios en Europa. Domicilio y consultorio. Santo Domingo 606. Consultas: 13-15 1|2.

Dr. ZUÑIGA C.
Partos. Enfermedades de Señoras. Jefe Clínica Obstetricia. Av. España 472. Consultas: 13-15. Teléfono 111, Parque.

Dr. WIREN
Oídos, Naris, Garganta. Claras 471. Ausente por 15 días.

Dr. WAUGH
606|Medicina interna, venéreas, sí-914|filis. Reacción Wassermann. Consultas: 14-16. Catedral núm. 1988.

DENTISTAS

VICTORINO ALONSO
Dentista. Estudios en Philadelphia. Moneda 1161.

LUIS R. BERRIOS MENDEZ
GUILLERMO CARTAGENA
Dentistas. Clínica Dental del Dr. Valenzuela B. Huérfanos 1616. Teléfono 1842.

MAURICIO M. BALTIANSKY
Dentista. Cirugía dental. Enfermedades de la boca.—Arturo Prat 935

Dr. BAHAMONDE INZUNZA
Dentista. Ex-ayudante Clínica Escuela Dental. Extracciones complicadas indoloras. Huérfanos 1353. Regresó.

F. CASTRO C.
Dentista. Ayudante Escuela Dental. Especialidad Puentes Coronas. Estado 250.

CLODOMIRO CONTRERAS
Ayudante Clínica Operatoria Escuela Dental. Maestranza 340. Consultas: de 13 a 18.

Dr. GUSTAVO CERDA LOPEZ
Dentista. Consultas: 9 a 11, 14 a 17. Arturo Prat 1548.

J. A. CASTRO OLIVEIRA
R. CASTRO OLIVEIRA
Estado 62.

EDUARDO HOLLSTEIN
Catedral 1787. Consultas: 9 a 12.

FORTUNATO ENCINA F.
Dentista. Trabajos rápidos y eficientes. Agustinas 849.

A. LENG H.
Ayudante operatoria Escuela Dental. Catedral 1275.

MUÑOZ LOBOS Hnos.
Extracciones sin dolor, somnoformo, puentes, honorarios módicos. San Diego 307-448.

PEDRO A. MENDEZ
Estudios en Estados Unidos y Europa. San Antonio 451.

Dra. ELVIRA ROSAS S.
Bandera 76.

Dr. JOSE MARIA SAAVEDRA
Especialidad Ortodoncia. Compañía 1458. Teléfono 1518.

Dr. LUIS PELLISA C.
Especialidad puentes, coronas y planchas. Se trasladó Agustinas 849. Casilla 775.

RAFAEL URQUIETA S.
Dentista. Trabajos rápidos.—Agustinas 853.

Dr. J. UGARTE DONOSO
Compañía 1470.

FELIX VASSI R.
Puentes, coronas, extracciones sin dolor. Ayudante Escuela Dental. Delicias 868.

ALEJANDRO VALENZUELA DIAZ
Compañía 1731. Ayudante. Escuela Dental. Especialidad extracciones somnoformo.

CORREDORES

GUSTAVO A. GANA
202-Bandera-202. Compra-venta de acciones y bonos; contratación de préstamos y conversiones de deudas. Teléfono Inglés 860. Casilla 3456.

H. PETIT BON
736 Huérfanos Teléf. Inglés 1309. Corredor de Comercio. Agente de Burberrys. Londres. J. N. Richardson, Sons & Owden Ltd. Belfast George Nixon C.o—Stockport. Agente de la Compañía Inglesa de Seguros "Union Assurance Society Ltd.".

CARLOS ROMERO A.
170-Bandera 170. Casilla 2878. Acciones y bonos.

LUIS RAMIREZ SANZ y AUGUSTO OVALLE CASTILLO
Bandera 51-55. 2511-Teléfono Inglés 2511.

RAIMUNDO URETA E.
Acciones y Bonos. Agustinas 1085. Teléfono 996. Casilla 1245.

FLORENCIO VILLAMIL Y Cía.
Acciones y Bonos. 1120-Agustinas-1120. 2664-Teléfono Inglés-2664. Casilla 878.

COMISIONISTAS

LUIS AYALA C.
Compra-venta de propiedades. Préstamos Hipotecarios. Comisiones en general. Catedral 1131. Ofic. 4.

INGENIEROS

ALBERTO LARENAS F.
Ingeniero. Claras 162. Casilla 420.

OFICINA TECNICA
Lorenzo Claro Lastarria. Ingeniero Civil. Morandé 235. Teléfono 1963. Casilla 1491.

MATRONAS

LUZ A. DE BUSCHLOH
Matrona. Asistencia toda hora. Manuel Montt 2555.

RITA COSTA DE SANCHEZ
Matrona. Trasladóse a Huérfanos 2428.

CELIA CASTILLO
Matrona Ginecologista. Clínica Privada. Atiende llamados fuera Santiago.—U. Americana 32.

CLINICA
Ana G. Vargas Barrera.—Partos, enfermedades, señoras. Recibe pensionistas. Cochrane 985.
x-8005-17-j.

CLINICA PRIVADA DE OBSTETRICIA
Señora Reyes. Matrona Ginecologista. Dormitorios higiénicos. Establecimiento montado según últimos adelantos. Atendido por dos cirujanos especialistas. Recibo enfermas todas partes del país. Curaciones internas. Partos indoloros, absoluta seguridad. Precios módicos. Consultas gratis. Esmeralda 686.

JULIA MORENO
Clínica. Pensionistas. Partos indoloros. Curaciones internas. Coquimbo 1179.

MERCEDES ROJAS
San Diego 932. Recibe enfermas cualquier tiempo. Consultas privadas, precios módicos.

CARMELA TORO G.
Recibe pensionistas. Chacabuco 661.

VARIOS

"INSTITUTO TAQUIGRAFICO PITMAN"
BANDERA 84.—SANTIAGO
Oficina N.o 1
Enseña taquigrafía comercial en inglés y castellano. Traducciones.

MASAJE
S. N. Hayashi, médico masagista. Estudios en Tokio. Especialmente enfermedades articulares, musculares. Reumatismo, estitiquez, parálisis. Gimnasia médica. Consultas: 2-4. —Claras 490.

MASAJE SUECO
Gimnasia médica, enfermedades articulares, musculares, parálisis, reumatismo, neuralgia, estitiquez, obesidad, mala circulación, etc. Tratamiento científico, desviación espina dorsal. Sólo a señoras y niños.— **Manna Widen**, titulada en Estocolmo. Claras 46. Consultas: 13 a 15.

ZURCIDOS INVISIBLES
Especialidad virar trajes caballeros. Cóndor 1158.

CONSULTORIO FEMENINO DE CULTURA FISICA
Vello.—Extracción segura por señoritas competentes bajo vigilancia médico. Masaje, gimnasia, hidroterapia, electricidad, etc. Trátanse niños mal desarrollados, anemias, estitiquez, reumatismo, obesidad, enfermedades respiratorias, digestivas, defectos pecho, columna vertebral o cara, como cutis seco o grasoso, espinillas, lunares, cicatrices, etc. Masaje de belleza, manual y eléctrico. Santo Domingo 848, entre 21 de Mayo y Santo Domingo.

INSTITUTO DE BELLEZA ELVA S. DE TAGLE
Vello. Tratamiento Bizzarinni, extráelo radicalmente, doy prueba. — Se trasladó Agustinas 1232.

"INSTITUTO TAQUIGRAFICO PITMAN"
BANDERA 84.—SANTIAGO
Enseña taquigrafía comercial en inglés y castellano.— Traducciones.

HEMOS RECIBIDO LAS ULTIMAS NOVEDADES EN:
Trajes, Batas, Vestidos y Sombreros Adornados de la Afamada Casa Marthe Ida, de Paris
y una Colección muy nueva en Hormas de Sombreros, en Paja, Seda y Fantasía.
Ofrecemos también muchas novedades en Flores, Gasas, Cintas y Tules. Como también en Sedería, Lana y un completo surtido en Jersey de Lana, Seda y Algodón.
CASA CASTAGNETO - Alameda esq. San Martín
7-

Informaciones comerciales, industriales y agrícolas

SANTIAGO OCTUBRE 5

CAMBIO

El Banco de Chile ha fijado ayer los siguientes cambios:

d/v	Londres	Paris
90	15 1/16 1 £ $ 15.93.36	1.63 1 fr. $ 0.61.34
60	15 1 £ $ 16.00,00	1. fr.
30	14 15/16 1 £ $ 16,05.69	1 fr.
3	14 7/8 1 £ $ 16.13.45	1.61 1 fr, $ 0.62.11

N. York—1 dollar $ 3,38

1 Nac. Arg. $ .52 1/2

d/v	Italia	España
90	1,89	1,28
3	1,86	1,26 1/4

El Banco Español de Chile fijó ayer los siguientes cambios sobre las plazas que se indican:

Plazas	90 d v	v
Londres...	15 1/16	14 7/8
Paris.......	163 1/4	161 1/4
Madrid....	128 3/4	1,27
New York		3,39

Una peseta al cambio de 128 3/4 vale 0.77.66 y al cambio de 127 vale $0.78.74

LO QUE VALE EL PESO ORO DE 18 PENIQUES

Al cambio bancario de 15 1|16 el peso oro de 18 d. vale $ 1.19.50 moneda corriente.

Como el recargo comercial es de 43.40 por ciento, hay una diferencia con su valor efectivo de 23.90 por ciento.

REVISTA BURSATIL

Acciones de Banco, Sociedades Mineras, Salitreras, Ganaderas y Agrícolas, Petrolíferas, Industriales, Compañías de Seguros, Bonos, Valor de Metales, Ferias, Mataderos, etc.

SITUACION GENERAL DEL MERCADO

La única rueda de ayer fué de escaso movimiento en acciones y de mucha actividad en bonos.

Tendencia

Desde que abrió el mercado se observó gran reacción en numerosos valores y especialmente en los más importantes de especulación.

TRANSACCIONES, OFERTAS Y DEMANDAS

Bancos

Chile.—Solicitaron comprar a 101 y ofrecieron vender a 204.

Español.—Se efectuaron ventas privadas por 150 acciones a 150.

Nacional.—Ofrecieron vender 100 a 49 1|2.

Francés.—Hubo interesado en colocar 100 a 49.

Sociedades Mineras

Llallagua.—Vendieron 100 a 288, quedando demanda así.

Gatico.—Solicitaron comprar 500 a 19 1|2.

Caylloma.—Colocaron 400 a 6 y quedaron pedidos así.

Oruro.—Pidieron algunos lotes a 18 y ofrecieron vender 120 a 19.

Oploca.—Oferta de venta por 200 a 91.

Máfil.—Hubo interesado en vender 100 a 102.

Sociedades Salitreras

Antofagasta.—Demanda en rueda a 135 1|2 y privado a 137.

Sociedades ganaderas

Fuego.—Solicitaron comprar a 75 1|2.

Rupanco.—Propusieron vender 100 a 41.

Sociedades Petrolíferas

Sur-Americana.—Se vendieron 2,000 a 0.25.

Sociedades Industriales

Gas.—Venta de 11 a 108 1|4 y 21 a 108; quedó interés por comprar a 108.

Austral.—Colocaron 475 a 1.

Electricidad Industrial.—Se anotó una operación de 172 a 100.

Viña.—Pidieron en privado a 112.

Vapores.—Vendieron en Valparaíso a 200.

Bonos

Caja 8 o|o con 1 o|o.—Subieron. Después de venderse 56,000 a 102 1|4, quedaron pedidos así.

Caja 6 o|o con 1 o|o.—Se registró una operación de 43,000 a 92.

Hipotecario 8 o|o con 1 o|o.—Ventas de 231,000 a 99 3|4.

Hipotecario 8 o|o.—Hubo una operación de 9,000 a 99 3|4.

Hipotecario 7 o|o.—Colocaron 2,000 año 1905 a 100, quedando oferta de venta de 50,000 corrientes a este precio.

Garantizador de Valores, 8 o|o.—Transacción por 11,000 a 71 1|2, 7,000 año 1915 a 72, 29,000 año 1913, a 73, y 128,000, año 1915 a 72 1|2.

Garantizador de Valores, 7 o|o con 1 o|o.—Pidieron 10,000 año 1911 a 70.

Municipalidad, Privilegiados de Octubre.—Ofrecieron vender 4,000 a 96.

Municipalidad, Privilegiados de Diciembre.—Oferta de venta a 98 1|2.

Deuda Interna 3 o|o.—Se vendieron al mejor postor 9,075 a 56 1|2.

BOLSA DE CORREDORES DE VALPARAISO

Primera rueda

Telegrama oficial de la Bolsa de Corredores de Valparaíso, recibido hoy en esta Bolsa de Comercio, a las 11.17 horas.

300 Vapores, 200.
100 Lastenias, 22 1|2.
16000 Caja 8 o|o, 102.
6000 Hipotecario 8o|o, 100.
100 Banco Español, 149 1|2.
330 Tabacos, 59.
1100 Caylloma, 6 1|4.
100 Fuegos, 76.

Oro

Vendedor, 43.50.
Comprador, 45.40.

Letras

Vendedor, 15 3|32.
Comprador, 15 1|8.

ACCIONES Y BONOS
COTIZACIONES DE ULTIMA HORA

ACCIONES DE BANCOS	Valor pagado	Precio actual
Banco de Chile	$ 100	$ 202½
Banco Español de Chile	100	150
Banco Nacional	20	49
Banco Santiago	100	133½
Banco Popular	100	120
Banco Unión Comercial	20	8½
Bco. Hipot. de Chile	200	551
Banco Chileno Garantizador de Valores	100	10
Banco Francés		48½
Banco Italiano	20	6½
Banco Curicó		128
SOCIEDADES GANADERAS		
Tierra del Fuego	£ 1	76
Chile Argentina	1	9
Ñuble y Rupanco	$ 20	40
Gente Grande	£ 1	75
Laguna Blanca	1	77
Agrícola de Vallenar	$ 20	
Aysen	£ 1	55
SOCIEDADES MINERAS		
Llallagua	£ 1	288
Oploca	1	89½
Totoral	$ 10	8
Oruro	£ 1	18½
Gatico	$ 20	19½
Curanilahue	100	172
Lota y Coronel	£ 10	710
Monte Blanco	1	3
Colquirí	$ 5	4
S. José de Oruro serie A.	£ 1	2½
S. José de Oruro serie B.	1	1
Caylloma	5	6
Las Vacas	$ 50	6½
Pintados	33	4½
Victoria de Lebu	10	8½
San Bartolo	20	12
Antequera	£ 1	1.40
Poderosa de Collahuasi	5	30
Carbonífera Máfil	$ 50	102
Disputada	$ 25	10½
Domeyko	$ 5	5½
SOCIEDADES SALITRERAS		
Antofagasta	$ 25	137
Loa	£ 5	38
El Boquete	5	55
Agua Santa	5	150
Lastenia	1	22½
La Unión	$ 20	6
Castilla	20	10
Perseverancia	20	15
SOCIEDADES INDUSTRIALES		
Cnos. de Gas de Santiago	$ 20	108½
Gas de Valparaíso	50	91
Soc. Austral de Maderas	£ 1	1
Laboratorio Chile	$ 25	92
Electricidad Industrial	50	100
Ref. Az. de V. del Mar	£ 1	112
Azucarera de Penco	1	146
Gas Acetileno	$ 50	10
Fábrica de Tejidos	100	245
Maderas Malvoa	20	15⅞
Chilena de Tabacos	20	59
Cervecerías Unidas	100	345
Buques y Maderas	60	43½
Molinera El Globo	100	77
Cemento El Melón	£ 1	79
Fábricas Unidas [illegible]	$ 100	75
Transportes Unidos		43
Mercado de la Vega	100	100
Manufacturera de Tejidos		85
Feria Izquierdo	100	75
American Shoe Factory	100	120
COMPAÑIAS DE SEGUROS		
La Germania	25	36
La Nacional	25	600
La America	25	62
La Americana	100	234
La Comercial	50	170
La Española	10	200
La Unión Chilena	50	575
La Italia	150	223
La Internacional	25	143
La Central	25	35
La Francesa	50	130
La Nueva España	70	106
La Alemana	75	215
La Chilena Consolidada	25	62
La Alianza Chilena	25	34
La Franco Chilena	20	38
La Santiago	50	255
La Mapocho	50	210
La Araucania	20	50
La Iberia	62½	66
La Unión Nacional	60	60½
La Industrial	25	30
SOCIEDADES PETROLIFERAS		
Petróleos del Pacífico	15	0.70
Sud-Americ. de Petróleos	-	0.25
Pacífico Liberadas		-
Patagonia Consolidada		[illegible]
SOCIEDADES DIVERSAS		
Bolsa de Comercio	1,200	2,000
Club Hípico	500	7,600
Hipódromo Chile	500	1,050
C. S. A. de Vapores	25	200
F. C. E. San Bernardo	100	110
Telégrafo Comercial	25	42
Telégrafo Nacional	25	16
Patterson	100	135
BONOS		
Caja 6-1 (30 ab. y 31 oct.)		92
Caja 6-2 (30 ab. y 31 oct.)		92
Caja 7-1 (30 en. y 31 dic.)		97 1|4
Caja 7-2 (30 ju. y 31 dic.)		97 1|2
Caja 8-1 (30 ju. y 31 dic.)		102 1|4
Caja 8-2 (30 ju. y 31 dic.)		102
Garant. 6 (30 ju. y 31 dic.)		75 7|8
Garant. 7 (30 ju. y 31 dic.)		70
Garant. 8, (30 ju. y 31 dic.)		72 1|2
Hip. 7-2 (31 ma. 30 sept.)		100
Hip. 8-2 (31 ma. 30 sept.)		99 3|4
Hip. 8 (31 ma. 30 sept.)		99 3|4
Hip. V. 8-1 (30 ju. y 31 dic.)		91 1|2
Municipalid. 8. (Privileg. ab.)		94
Municipalid. 8. (Privileg. Oct.		98 1|2
Caja libras, 5o|o		98 1|4
Municipalid. (Privileg.)		98

SOCIEDADES MINERAS

Estaño

Llallagua, libras esterlinas 1, 288.
Monte Blanco, libras esterlinas 1, 3.
Antequera, libras esterlinas 1, 1.40.
Oploca, libras esterlinas 1, 89 3|4.
Totoral, $ 10, 8.
Colquirí, $ 10, 4.

Cobre

Collahuasi, libras esterlinas 5, 30.
Gatico, libras esterlinas 1, 19 1|2.
San Bartolo, $ 20, 12.
Disputada, $ 20, 10 1|4.
Domeyko, $ 5, 5 7|8.

Plata

San José de Oruro A., libras esterlina 1, 2 1|2.
San José de Oruro, libras esterlinas 1, 1.
Caylloma, 5 s. 6.
Oruro, $ 20, 18 1|2.

Carbón

Lota y Coronel, s. 100, 710.
Curanilahue, 100, 172.
Máfil, 50, 102.

Oro

Las Vacas, $ 5, 6 1|2.

Sales

Pintados, $ 38, 4 1|2.

LA BOLSA DE COMERCIO EN LA SEMANA

Estuvo, tomando en consideración las operaciones de acciones y bonos, mucho más activo que la precedente.

Se hizo también notar la semana por numerosas fluctuaciones de importancia y por una pronunciada baja, tanto de acciones como de bonos. En el primero de estos capítulos fué especialmente marcada la desmejoría de las cotizaciones en los papeles bancarios, mineros y salitreros.

Aunque al cerrar la semana quedaron en enorme mayoría los valores que experimentaron baja sobre los que mejoraron sus precios, se observó desde el Viernes una reacción manifiesta, debida principalmente a que el pánico producido por el temor de que se hiciera pronto la paz, desapareció en gran parte.

VALOR DE LAS OPERACIONES EN LA SEMANA

Acciones

Lunes	$ 160,604.25
Martes	152,870.25
Miércoles	222,565.50
Jueves	74,612.—
Viernes	112,255.—
Sábado	52,833.75
	$ 775,740.75

Bonos

Lunes	$ 342,500
Martes	348,800
Miércoles	369,000
Jueves	431,300
Viernes	478,900
Sábado	525,075
	$ 2,495,575

Comparados estos totales con los de la semana, resulta en acciones una disminución de $ 90,000 y en bonos un aumento de $ 963,000.

Las acciones de mayor movimiento

Fueron las siguientes:

	Acciones
Compañía Salitres de Antofagasta, con	1,255
Banco de Chile, con	1,008
Banco Garantizador, con	480
Banco Italiano, con	450
Compañía Explotadora de Caylloma, con	700
Compañía Ganadera Tierra del Fuego, con	348
Compañía Estañífera de Llallagua, con	300

Los bonos de mayor actividad

Fueron los siguientes:

Caja Hipotecaria, 8 o|o con 1 o|o, con	$ 510,200
Banco Hipotecario, 8 o|o con 1 o|o, con	773,000
Banco Garantizador, 8 o|o con	548,000
Caja Hipotecaria, 7 o|o con 1 o|o, con	271,400
Banco Hipotecario, 8 o|o con 2 o|o, con	79,000

Acciones que subieron en la semana

Bancos.—Italiano, de 4 3|4 a 6 1|2.

Mineras.—Gatico, de 18 1|2 a 19 1|2.

Petrolíferas.—Sud-Americana, de 0.20 a 0.25.

Industriales.—Telégrafo Comercial, de 41 a 42.

Acciones que bajaron

Bancos.—Chile, de 204 1|2 a 202 1|2; Español, de 151 a 149 1|2; Nacional, de 50 1|4 a 49; Garantizador, de 15 a 10; Francés, de 50 a 48 1|2.

Ganaderas.—Laguna Blanca, de 80 a 77.

Mineras.—Llallagua, de 290 a 288; Oploca, de 95 a 89 3|4; Oruro, de 20 a 18 1|2; Curanilahue, de 181 1|2 a 172; Lota y Coronel, de 725 a 710; Pintados, de 4 1|2 a 4 1|4; Máfil, de 105 a 102; Domeyko, de 6 a 5 7|8.

Salitreras.—Antofagasta, de 140 a 137; Loa, de 42 a 38, ex-dividendo de 1 chelín; Lastenia, de 24 a 22.

Industriales.—Gas, de 108 1|2 a 108 1|4; Laboratorio Chile, de 93 a 92; Electricidad Industrial, de 104 a 100; Viña del Mar, de 114 1|2 a 112 1|2; Penco, de 147 a 146; Tabacos, de 59 a 58 1|2; Vapores, de 225 a 200.

Diversas.—Club Hípico, de 7,800 a 7,600.

Bonos que bajaron en la semana

Caja Hipotecaria, 6 por ciento con 1 por ciento, de 92 1|2 a 92.

Caja Hipotecaria, 7 por ciento con 1 por ciento, de 97 1|2 a 97 1|4.

Caja Hipotecaria, 8 por ciento con 1 por ciento, de 102 3|4 a 102 1|4.

Caja Hipotecaria, 8 por ciento, de 102 7|8 a 102 1|4.

Garantizador, 7 por ciento con 1 por ciento, de 75 a 70.

Garantizador 8 por ciento, con 1 por ciento, de 78 a 72 1|2.

Banco Hipotecario, 8 por ciento con 1 por ciento, de 103 7|8 a 99 3|4, ex-cupón.

Banco Hipotecario, 8 por ciento de 103 7|8 a 99 3|4, ex-cupón.

El estaño en la semana

Todas las comunicaciones recibidas por la Bolsa de Comercio de Londres dieron los mismos precios, es decir, 337 libras esterlinas al contado y 338 a plazo.

REVISTA COMERCIAL DE PRODUCTOS Y FRUTOS DEL PAIS

(Especial para "La Nación" de Santiago)

Debido a la importante baja que ha experimentado el cambio últimamente, es indudable que el mercado reaccionará, salvando la paralización de los negocios, por demás difícil porque atravesaba.

Es de esperar que si el cambio se mantiene bajo por algunas semanas, habrá mucha demanda por varios artículos hasta hoy paralizados.

Respecto a las cotizaciones, no hay alteración de importancia que anotar, pero se espera que muy pronto éstos reaccionarán.

Los embarques habidos durante la semana, han sido de regular importancia.

Precios puestos en carro en Valparaíso

Arvejas Petit-Pois.— La demanda es siempre escasa. Los precios de la clase sin brucos, han reaccionado. Cotizo:

Arvejas Petit Pois con brucos, a $ 35 los 92 kilos.

Arvejas Petit Pois sin brucos, a $ 28 los 92 kilos.

Cebada.—La falta de demanda influye en los precios que han vuelto a bajar.

Cotizo:

Clase forrajera, a $ 9 los 71.30 kilos.

Clase cervecera, a $ 11.50 los 71.30 kilos.

Cera.— Los exportadores siguen ofreciendo $ 105 por el quintal.

Frejoles.—La baja del cambio ha dado lugar a algunas transacciones, pero los precios están algo anarquizados a consecuencia de la incertidumbre que reina en casi todos los negocios. Las cotizaciones están firmes, pero se ignora si hay órdenes pendientes del exterior. Desde luego se sabe que el vapor "Maipo" llevará algunas partidas de frejoles caballeros para colocarlos en el extranjero y que es la clase de preferencia en los Estados Unidos.

Cotizo:

Caballeros, a $ 40 los 92 kilos.
Coscorrones, a $ 36 los 92 kilos.
Bayos chicos, a $ 31 los 92 kilos.
Bayos regulares, a $ 32 los 92 kilos.
Bayos grandes, a $ 32 los 92 kilos.
Frejoles burritos, a $ 32 los 92 kilos.
Triguitos a $ 42 los 92 kilos.
Mantecas, a $ 32 los 92 kilos.
Pallares, a $ 44 los 92 kilos.
Milagros, a $ 45 los 92 kilos.

Garbanzos.—Ha calmado la demanda de la República Argentina. Los precios son nominales, a $ 40 los 92 kilos.

Harinas.—Los precios continúan flojos por falta de demanda activa. Por el momento hay vendedores de las principales marcas de Santiago, Centro y Sur, puestas aquí, a $ 21 y 21.50 los 46 kilos.

Cotizo: Harina de cilindro, de primera clase, a $ 21 los 46 kilos.

Lanas.—El vapor "Imperial" lleva buenas partidas embarcadas en Talcahuano para Estados Unidos.

La esquila de este mes, principiará de un momento a otro y hay interés por comprar todas las partidas que se presenten para Europa, y Estados Unidos, de cuyos países hay activa demanda para comprar lo que hace esperar que los precios mejorarán más aún.

Cotizo:

Merino Mestiza, a $ 145 los 46 kilos.
Común, a $ 130 los 46 kilos.
Negra, a $ 120 los 46 kilos.

Lentejas.—Algunos pedidos y la baja del cambio ha hecho mejorar los precios y se espera que vendrán más tarde importantes pedidos por este artículo, además el cambio del día favorece la exportación de lentejas.

Cotizo: $ 65 los 92 kilos.

Miel de abejas.—Hay mucho interés por comprar para la exportación, pero las existencias son muy escasas.

Cotizo: $ 85 el quintal.

Nueces.— Con la baja del cambio se han efectuado numerosas transacciones y los precios continúan firmes.

Cotizo: $ 36 los 44.10 kilos.

Papas.— Principian a entrar al mercado pequeños lotes de la nueva cosecha, por cuya causa los precios de la vieja han bajado.

Cotizo: $ 20 el saco por partidas en Barón cualquier clase.

Quillay.— Hay alguna demanda para la exportación y los precios han subido.

Cotizo: $ 19.50 los 46 kilos.

Semill de trébol.—A causa de la baja del cambio los precios han reaccionado.

Cotizo. $ 110 los 46 kilos.

Trigo blanco.—El precio subió a 32.50 los 100 kilos, sin saco, en Santiago y en la Frontera se ha pagado hasta a 29.50 por los 100 kilos, sin saco.

Trigo candeal.—Cotizo la fanega de 73.60 kilos a 18.

Importación

Durante la semana se han efectuado los siguientes embarques por vía marítima de artículos para la exportación.

Cebada: 6,176 sacos, por vapor "Isla de Panay" a Buenos Aires.

Frejoles: 650 sacos, por goleta "Héctor" a Montevideo.

Garbanzos: 350 sacos por goleta "Héctor" a Montevideo.

Nueces: 600 sacos por vapor "Héctor" a Montevideo.

Lentejas: 125 sacos por vapor "Héctor" a Montevideo.

Descarozados: 125 sacos por goleta "Héctor", a Montevideo.

Arvejas petit pois: 120 sacos por goleta "Héctor" para Montevideo.

Ají: 10 bultos, por goleta "Héctor" para Montevideo.

Semilla de trébol: 274 sacos por vapor "Elm Branch" a Londres.

Azúcar refinada en panes: 3,891 cajones para Buenos Aires.

Azúcar refinada en panes: 500 cajones para Montevideo.

Coquitos: 20 sacos para Montevideo.

Quillay: 20 bultos para Montevideo.

Salsa de tomate: 56 cajones para el Callao.

Fideos: 67 cajones para el Callao.

Cobre: 2,051 barras por vapor "Elm Branch" para Nueva York.

Lanas: 35 fardos por vapor "Elm Branch" para Liverpool.

Agustín Gazitúa,

Valparaíso.— Corredor de Comercio, establecido el año 1898. Oficina calle Blanco 1025. Casilla de Correo 291. Teléfono Inglés 950.

Valparaíso, 6 de Octubre de 1918.

BOLSA DE PRODUCTOS SANTIAGO

Operaciones efectuadas en la rueda de hoy

Todos los precios son por quintal métrico, con saco, salvo estipulación contraria.

Ofertas y demandas

Cebada. — Comprador chevalier, próxima cosecha a $ 25.

Vendedor de cervecera a $ 16 en Las Cabras.

Frejoles.— Comprador burritos a $ 35.50 en Santiago, y vendedor a $ 35 en Rosario y en Doñihue.

Vendedor caballeros a $ 40 en Teno.

Vendedor almidones a $ 33 en Molina.

Comprador bayos chicos a $ 31 en Valparaíso.

Vendedor milagros a $ 45.

Papas.— Vendedor de papas amarillas a $ 20 en Santiago y comprador a $ 18.

Harina.— Vendedor de harina Purísima y Selecta a $ 23.

Comprador de Purísima a $ 21.

Maíz.— Vendedor de maíz amarillo a $ 22 en Santiago y comprador a $ 21.

Transacciones registradas

Trigo blanco.—100 sacos del centro a $ 32 sin saco en Providencia.

400 sacos de Linares a $ 32 sin saco en Providencia (Fj.)

Trigo candeal.— 300 sacos con gorgojo a $ 23 en Santiago.

1,000 sacos corriente a $ 24 en Santiago.

2,460 sacos corriente a $ 24 en bodega Santiago.

2,530 sacos corriente a $ 25 en bodega Santiago.

Frejoles.—100 sacos almidones a $ 33 en Molina.

200 sacos pallares a $ 45 en Rancagua.

Harina.—3000 quintales de Purísima a $ 22 en Santiago, entrega inmediata.

2,000 quintales San Pedro a $ 22 en Santiago, entrega inmedata.

2,000 quintals Cunaco a $ 22 en Santiago, entrega inmediata.

Quillay.—178 quintales de quillay a $ 18.50 en Valparaíso.

275 quintales de quillay a $ 18 en Valparaíso.

1,150 quintales de quillay a $ 18.50 en Chagres.

200 quintales de quillay a $ 18 en Santiago.

Nueces.—42 sacos d nueces de 1.a clase a $ 32 en bodega Santiago.

330 sacos de nueces de 2.a clase a $ 22.50 en bodega Santiago.

Transacciones en rueda

Frejoles.—200 sacos de frejoles bayos chicos a $ 32 en Valparaíso.

Trigo blanco del centro

Precio oficial, $ 32, los cien kilos sin saco en Providencia.

Santiago, 5 de Octubre de 1918.
EL SECRETARIO.

FRUTOS DEL PAIS

Cotización semanal de Ureta y Cía., Agentes comisionistas, Agustinas 1085. — Casilla 1840

Trigos

Trigo blanco del centro, los 100 kilos, sin saco, en Providencia, fijaciones y ventas, a 32.

Trigo blanco del sur, los 100 kilos, sin saco, en estación, según clase, a 29.

Trigo candeal, fino, los 100 kilos, con saco, en Alameda, de 21 a 25.

Trigo candeal corriente, los 100 kilos, con saco, en Alameda, a 23.

Cebada

Cebada del país, cervecera los 72 kilos, con saco, en Alameda, nominal, a 16.

Cebada forrajera, los 72 kilos, con saco, en Alameda, nominal, a 14.

Harinas

Harina flor cilindro, los 46 kilos, con saco, a 22.

Harina de segunda, los 46 kilos, con saco, a 13.

Harina candeal, los 46 kilos, con saco, de 15.50 a 16.

Harina corriente, los 46 kilos, a 14.

Frejoles

Frejoles coscorrones, los 100 kilos, con saco, en estación, a 35.

Frejoles bayos chicos, los 100 kilos, con saco, en estación, a 33.

Frejoles burritos claros, los 100 kilos, con saco, en estación, de 35 a 36.

Frejoles caballeros, los 100 kilos, con saco, en estación, a 38.50.

Papas

Papas cazuela, en bodega, el saco, a 18.

Papas coloradas, en bodega, el saco, a 16.

Papas amarillas, en bodega, el saco, a 16.

Papas de los canales, los 100 kilos, en bodega (semilla), a 22.

Semillas

Semilla de alfalfa chilena, los 100 kilos, con saco, en bodega, a 150.

Semilla de alfalfa peruana, los 100 kilos, con saco, en bodega, nominal, a 220.

Semilla de trébol rosado, los 46 kilos, con saco, en bodega, a 120.

Semilla de trébol rosado, clase exportación, los 46 kilos, con saco, en bodega, a 110.

Semilla de trébol blanco, el kilo en bodega, a 6.

Varios

Avena blanca, los 100 kilos, con saco, en estación, de 10 a 11.

Afrecho, los 100 kilos, con saco, en bodega, a 9.20.

Afrechillo, los 100 kilos, con saco, en bodega, a 9.50.

Cera, los 100 kilos, en bodega, nominal, a 100.

Carbón de espino, el saco, en bodega, de 8.50 a 9.50.

Carbón blanco, el saco, en bodega, de 5 a 6.

Lana esquila Octubre, ensacada, los 46 kilos, en bodega, a 140.

Leña esquila Octubre, enfardada, los 46 kilos, en bodega, a 145.

Maíz amarillo, los 100 kilos, con saco, en Alameda, a 20.

Mantequilla, los 46 kilos, en bodega, a 230.

Miel, los 46 kilos, en bodega, no hay.

Nueces blancas de primera, los 46 kilos, con saco, en bodega, a 33.

Pasto primer corte, los 100 kilos, en bodega, a 7.

Pasto segundo corte, los 100 kilos, en bodega, de 8 a 8.50.

Quesos, los 46 kilos, en bodega, a 100.

Quillay, los 46 kilos, en bodega, a 18.

Sal de costa, los 100 kilos, en bodega, a 10.

Ureta y Cía.

SOCIEDAD ANONIMA FERIA IZQUIERDO

Precios corrientes de la Feria de Animales del Sábado 5 de Octubre de 1918.—Avenida Beauchef N.o 987.

Terneros de pie gordos, de $ 52 a 80.
Terneros de 1 año, de $ 100 a 120.
Vaquillas de 1 1|2 año, de $ 120 a 140.
Vaquillas de 2 años, de $ 140 a 180.
Novillos de 1 1|2 año, de $ 140 a 170.
Novillos de 2 años, de $ 180 a 200.
Vaquillas de 3 años, de $ 180 a 240.
Novillos de 3 años, de $ 240 a 300.
Novillos a media gordura, de $ 250 a 290.
Novillos gordos, de $ 340 a 380.
Novillos mestizos gordos, de $ 380 a 440.
Vacas flacas, de $ 150 a 170.
Vacas a media gordura, de $ 250 a 320.
Vacas gordas, de $ 340 a 380.
Vacas mestizas gordas, de $ 380 a 440.
Vacas preñadas, de $ 260 a 340.
Vacas paridas flacas, de $ 200 a 240.
Vacas paridas, a media gordura, de $ 280 a 350.
Vacas paridas mestizas, de $ 380 a 410.
Torunos a media godura, de $ 280 a 350.
Torunos mestizos gordos, de $ 380 a 450.
Toros, de $ 280 a 380.
Bueyes flacos, de $ 200 a 240.
Bueyes a media gordura, de $ 360 a 440.
Bueyes de trabajo, de $ 340 a 370.
Bueyes mestizos de trabajo, de $ 400 a 440.
Bueyes mestizos gordos, de $ 550 a 714.
Corderos, de $ 15 a 18.
Vacas al peso, de $ 0.78 a 0.90.
Novillos al peso, de $ 0.80 a 0.90.
Bueyes al peso, de $ 0.80 a 0.96.

MATADERO PUBLICO

Octubre 6 de 1918

Encierra para hoy:

	Vacunos	Ovejunos	Cerdos
Entrados	193	350	
En vara	11		
Suma	207	350	
Retirados vivos			
Total beneficiados	207	350	

Cabros Terneros 7

Octubre 5 de 1918

Precios de las carnes de ayer:

			Kilo
Carne buey	1.ª clase	1.38	a 1.40
Id.	2.ª	1.30	1.36
Id.	3.ª	90	1.25
Carne novillo	1.ª clase	1.35	1.37
Id	2.ª	1.27	1.33
Id	3.ª	90	1.25
Carne vaca	1.ª clase	1.38	1.40
Id.	2.ª	1.30	1.36
Id.	3.ª	90	1.25
Carne cordero	1.ª clase	1.40	1.50
Id.	2.ª	1.00	1.30
Id	3.ª	60	90
Carne oveja	1.a clase		1.10
Id	2.a	80	1.00
Id	3.a	40	70
Carne cabro	1.a clase		1.00
Id.	2.a	70	90
Id.	3.a	30	60
Carne cerdo	1.ª clase		1.20
Id.	2.ª	1.10	1.15
Id.	3.ª	90	1.00
Grasa en rama		90	1.10
Sebo de ovejuno		60	
Cuero de vacuno, macho			[illegible]
Id.	hembra		1.25
Id.	ovejuno	30	60

TRIBUNALES

Movimiento habido en 5 de Octubre de 1918

TRIBUNAL PLENO

El Excmo. Tribunal se ocupó de las causas en acuerdo.

Examen de abogado: Fueron aprobados los señores Julio León Gutiérrez y Raul Obrecht Herrera.

CORTE DE APELACIONES

Primera Sala.—1 Abarca con Catalán, acuerdo; 5 Díaz con Castellón, acuerdo; 12 Valdés con Ferrocarriles del Estado, trámite; 13 Iturrieta con Labatut, trámite.

Alegaron: en la 1.a don Emilio Valdivieso con don Ruperto Alamos; en la 5a don Evaristo Novoa con don Manfredo Blummer.

Segunda Sala.—4 Ferrocarril Transandino, reclamo avalúo, suspendida; 5 Emp. Eléctrica de Los Andes con Municipio San Felipe, suspendida; 8 Expediente Pérez y Cía. Rep. quiebra, mal anunciada; 9 E. Galvez y otros con Cable West Coast, trámite; 11 P. Alvarez con J. M. Fuenzalida, mal anunciada; 12 Ladislao y Hernán Errázuriz con L. A. Barahona, trámite; 14 Soc. J. Fonseca con R. Troncoso, trámite.

No vistas las demás.

Fallada: J. Taguier contra J. Botachi y otros.

Tercera Sala. — Valenzuela con López, sin lugar; 2 Cabello con Medina, revocada; 4 Piwonka con Santi, confirmada; 5 Lantermo con Lerner, revocada; 6 Recurso hecho de Ferrer, ha lugar; 23 Fuenzalida con Fisco, trámite.

Alegaron: en la 2.a don Bernardo Gotschlich revocando; en la 4.a don César Belaunde con don Javier Echeverría; en la 5.a don Horacio Muñoz, revocando; en la 6.a don Octavio Reyes, por el recurso; en la 7.a don Ramón Abarza con don Roberto Honorato.

Cuarta Sala.— 1 M. D. Vergara con FF. CC. del Estado, suspendida; 2 L. Meneses autos Meneses con Terán, trámite; 3 M. Peellar de W. con R. Wilson, acuerdo; 4 B. Alcina con J. R. Caroveyro, suspendida; 5 Koster y Wyneken con Martínez Hnos.

No vistas las demás.

Acuerdo: La 4.a de ayer después de terminados los alegatos.

Alegaron: en la 3.a don Santiago Lazo, confirmando; en la 4.a de ayer don Franklin Otero con don Aurelio Valenzuela C.

SECRETARIA ALCALDE

Ingreso criminal

Fernando Aravena Espinosa y otros, 2.o Juzgado; José del C. Moscoso y otro, Peumo; Sumario por muerte de un desconocido, Peumo; Sumario por desaparecimiento de Amelia Gordon Benavides, San Antonio.

Ingreso civil

José Domingo Pizarro recurso de queja, 1.a instancia; Fca. de Cerveza A. Ebner con Manuel Araya, 2.o Juzgado; Florencio Pérez Larraín con Comunidad Salitrera del Boquete, Valparaíso; Valdés Hnos. con Manuel C. Morales, San Fernando; Hernán O. Vallejo con Fisco, Antofagasta.

SECRETARIA FABRES

Ingreso criminal

Contra J. M. Estay, 3er. Juzgado; contra J. Davis y otros, 3er. Juzgado; contra E. Zenteno, 3er. Juzgado; contra A. Carroza, Rengo; contra R. Hinojosa, Rengo; contra J. Arce, Rengo; contra A. Ramírez, Rengo; Contra J. Veca, Rengo; contra Pedro González, Rancagua.

Ingreso civil

J. Hidalgo, factura inventario, San Fernando; J. Hidalgo, m. precautorias, San Fernando; H. Falcón con Impuestos Internos, Molina; C. San Juan con J. Gutiérrez, San Bernardo; Cía. Minas Esperanza con E. Henríquez, 4.o Juzgado; I. Godoy con S. A. Espejo, 4.o Juzgado.

CAUSAS EN ACUERDO

1.a Sala.—Juan M. González con Oscar Muñoz.

3.a Sala.—H. Espejo con Fisco. Soc. Viña Carmelita con Baquedano.

FERIA
— DE —
Productos Agrícolas
— DE —
LARRAÍN OLAVARRÍA y Cía
Matucana N.o 10
REMATES TODOS LOS MARTES CON TODA CLASE DE PRODUCTOS AGRICOLAS
Carga por carros completos al Desvío Banco de la República. Sobornal: Alameda.
Correspondencia:
Casilla 913

Ismael Errázuriz O.
Corredor de la Bolsa de Comercio
Se encarga de la compraventa de acciones, bonos, etc., y préstamos hipotecarios.
CALLE CLUB DE LA UNION 1065 (Edificio de la Bolsa)

PASTOS
por carretadas, 1.o y 2.o corte, vende:
Bodega Juan Antillo
SAN PABLO 3160
Teléfonos: Ing. 34, Yungay; Nac. 223
9-j

VIÑA PRA
SANTIAGO
Vinos especiales para Familias
MEDOC.. ot. $ 0.60 sin envase
PINOT.. Bot. $ 0.70 „ „
BLANCO Bot. $ 0.80 „ „
TIPOS SUPERIORES: $ 0.90, $1 y $ 1.40
Cas. 1915, Teléf. Ovalle 16
AGENCIA:
Huérfanos No. 1039

CARLOS DUVAL
Corredor Bolsa de Comercio
ACCIONES -- BONOS -- ORO
Casilla 2266 - Tel. 1812
BANDERA 57

LA AFAMADA GRASA
"FRAI ANDRÉS"
se vende en todos los buenos almacenes.
Para evitar engaños, exíjase la marca de fábrica.
ARAUCO 1035
6-J

TABLAS TONELERAS
1x10, 1x12", seca
Vende:
BARRACA
"SAN DIEGO"
San Diego 2320
ESCOBEDO y DONOSO
6-j

EL DEPARTAMENTO DE AVISOS
TELEFONO 3113
Atiende de 9 de la mañana a 10 de la noche, h. a. (22 h.)

• AVISOS ECONOMICOS •

Descuentos: De 5 a 10 publicaciones seguidas, 5% — De 11 a 20, 10% — De 21 a 30, 15%

Bombas

CUERPO DE BOMBEROS.—CITASE al cuerpo a ejercicio general para hoy Domingo, a las 16 horas (4 P. M.) en la Plaza de Armas.— El secretario general.

1.a COMPAÑIA DE BOMBEROS.— Deber y Constancia.— Santiago. — Cito a la Compañía a ejercicio general para hoy Domingo 6, a las 15.45 horas (3.45 P. M.) Punto de reunión Plaza de Armas.—El ayudante.

2.a COMPAÑIA DE BOMBEROS.— "Esmeralda".—Cito a la Compañía a ejercicio general para hoy Domingo a las 16 horas (4 P. M.). Reunión: Ahumada esq. Plaza.—El secretario.

3.a COMPAÑIA DE BOMBEROS.— Claro y Abasolo.—Cito a la Compañía a ejercicio general para hoy Domingo a las 15.30 horas (3.15 P. M.). Uniforme de parada. Reunión en el cuartel.—El ayudante.

4éme. Cie. DE POMPIERS.—POMPE France.—Exercise générale, Dimanche 6 courant a 15 heures précises (3 heures de l'aprés midi). Grande tenue d'éte. Reunión en quartier.— L'Adjudant.

5.a COMPAÑIA DE BOMBEROS. — Bomba Arturo Prat.—Trabajo y Disciplina.—Cito a la Compañía a ejercicio general para hoy Domingo a las 16 horas (4 P. M.). Punto de reunión: costado oriente de la Plaza de Armas.—El secretario.

6.a COMPAÑIA DE BOMBEROS.— Cítase a la sección Voluntarios a academia y ejercicio para los días Jueves y Viernes de la próxima semana en Catedral esquina de Matucana. Uniforme de trabajo.—El ayudante.

8.a COMPAÑIA DE BOMBEROS "La Unión es Fuerza".—Cito a la compañía a ejercicio general para el Domingo 6 a las 15.30 horas. Uniforme de parada con guantes blancos. Reunión: Plaza de Armas esquina de 21 de Mayo.—El ayudante.

9.a COMPAÑIA DE BOMBEROS. — Cítase a la compañía a reunión general para hoy Domingo a las 15.45 horas (3.45 P. M.) en la Plaza de Armas.—Uniforme de parada.— El secretario.

9.a COMPAÑIA DE BOMBEROS.— Cítase a la compañía a reunión general para el día Viernes de la próxima semana. Uniforme de trabajo.— El secretario.

11.a COMPAGNIA DI POMPIERI. Pompa Italia.—Cito alla compagnia a esercizio generale per Domenico 6 del corr. alle ore 15.30. Uniforme con pantaloni bianchi. Punto di riunione, Plaza de Armas.—L'Aiutante.

12.a COMPAÑIA DE BOMBEROS.— Chile Excelsior.— Cítase a la Compañía a ejercicio general para hoy Domingo a las 15.45 horas (3.45 P. M.). Punto de reunión: Plaza de Armas. Asistencia con pantalón blanco.—El ayudante.

Avisos Económicos
NUEVOS

¡COMERCIANTES NO PIERDAN tiempo y dinero: cuando deseen vender o comprar negocios establecidos o buscar socios capitalistas, inscríbanse "Sección Comercial" de la Caja de Inversiones Hipotecarias, Bandera 34, departamentos 8 y 9. j-8645-6-j.

DINERO EN HIPOTECAS URbanas o rurales, primera y segunda, facilito. Negocios rápidos, interés bajo. Bandera 34, departamentos 8 y 9. j-8645-6-j.

DINERO INTERES BAJO FACIlito a comerciantes, empleados y particulares. Bandera 34, departamentos 8 y 9. j-8645-6-j.

¡DINERO! TENIENDO MUY buenos pedidos que atender, ofrézcoles a los señores capitalistas colocaciones hipotecarias y comerciales de primera clase, en partidas desde 500 pesos. Admite órdenes toda la República, Caja Inversiones Hipotecarias, Bandera 34, departamentos 8 y 9. j-8645-6-j.

OCASION! TIÑESEN TERNOS desde $ 12, vestidos $ 10. San Diego 211. x-8657-6-j.

EL SEÑOR ALFREDO PADOVANI, director orquesta de actual temporada de ópera, ha dado un espléndido certificado de competencia al afinador de pianos, autopianos, Enrique Osorio. Ordenes: Huérfanos 1985, cerca Brasil. x-8640-6-j.

FILTRO THEOSEITZ PERFECto estado, vendo tercera parte su valor. Providencia 862. x-8616-6-j.

COMPRO ALHAJAS CON BRIllantes, perlas, esmeraldas, záfiros y rubíes. Estado 56.

POR UNO O PARES SOLITArios brillantes, paga bien. Estado 56.

TODA JOYA CON BRILLANTES cualquier tamaño compra. Estado 56.

CURSOS COMERCIALES, $ 30 mensuales; inferiores, 20. Enséñase contabilidad comercial (o bien agrícola, bancaria ,salitrera, minera, militar, industrial, oro y billetes; de sociedades colectivas, en participación, comanditarias o anónimas), aritmética, castellano, inglés, francés, (alemán o italiano), taquigrafía, redacción mercantil, caligrafía, derecho aduanero, civil y consular, geografía comercial y escritura máquina, todos juntos. El primer Instituto de Chile, en su género, según la estadística oficial. Enseñanza personal y por correspondencia. Clases mañana, tarde y noche. Instituto Mercantil, Bandera 287, esquina Huérfanos. Teléfono Inglés 273. Fundado 1904. 8-j

EN EL TALLER DE MUEBLES y tapicería Av. Matta 151, se hace toda clase de muebles y composturas, cortinajes, carpas, telones, barnices, etc. x-8623-6-j

VENDESE MAGNETO BOSCH legítimo garantido. San Isidro 363. x-8637-6-j

CURSOS PARA SEÑORITAS, especialmente, atendidos por profesoras. Enséñase inglés, francés, (alemán e italiano), castellano, redacción mercantil, aritmética, contabilidad, taquigrafía, (escritura a máquina, caligrafía, piano, dibujo, pintura y moral, solamente por $ 30 mensuales; otros cursos para alumnas que hayan hecho pocos estudios, sólo por $ 20 mensuales, todos los ramos juntos. — A toda alumna que ingrese se le enseña desde el principio, pudiendo ingresar cualquier día del año. Instituto Mercantil, Bandera 287, (Fundado en 1904). Esquina Huérfanos. Pídase prospectos. Teléfono Inglés, 273.

JABON HIEL HAMBURGUES legítimo es el mejor desmanchador, limpia químicamente.

JABON HIEL HAMBURGUES legítimo es inmejorable para lavado de cabeza.

JABON HIEL HAMBURGUES legítimo venden las Droguerías y boticas surtidas.

TOMO EN ARRIENDO CASA vieja o sitio entre Alameda y Catedral, Teatinos y San Antonio. Bandera 130. Imprenta Universitaria. x-8635-13-j

SEMILLAS FLORES HORTALIzas, catálogo gratis. Atiéndense pedidos provincias. Mercado Central interior 162. Valenzuela. x-8632-8-j

GUINDADO MARATHON. EL EXquisito licor que ha triunfado en el país. Exíjase en los grandes almacenes, hoteles y restaurants. Precávase de imitaciones. x-8631-6-j

FARMACEUTICO, HOMBRE O mujer, se necesita. Buenas condiciones. Bascuñán 311. x-8629-9-j

MATRIMONIO EXTRANJERO sin niños necesita empleada joven que entienda algo de cocina. Loreto 369. x-8628-6-j

EXAMENES UNIVERSITARIOS, cursos nocturnos y diurnos, de 1.o a 6.o años; antiguo y concéntrico. Precios módicos. Instituto Mercantil, Bandera 287. Teléfono Inglés, 273.

ELECTRICISTAS COMPETENTES, y niños aprendices, necesítanse el Lunes. Bandera 34. x-8617-6-j

LA ANTIGUA MUEBLERIA Y Tapicería El Salvador, Agustinas 1770 al 90, frente a la Iglesia El Salvador, se ha trasladado a Nataniel 40. Se hace toda clase de muebles por catálogos, cortinajes, carpas y telones y composturas. x-8624-6-j

TALLISTA COMPETENTE NEcesita "El Arte". Av. Las Quintas 80. x-8627-7-j

PIANOS: CONVENIENCIA POsitiva comprar no olvidando "Casa Silva", Nataniel 135. x-8622-6-j

CAPITALISTA CON $ 10,000 NEcesito. Renta mensual para empezar, $ 300. Garantía primera clase. Escribir: Venegas, casilla 3473. x-8621-6-j

ARRIENDO 250 COMODA CASA recién refaccionada. Verla: de 9 a 12. Serrano 647. x-8620-7-j

PIANO ALEMAN FLAMANTE, vendo ocasión $ 900. Moneda 1375. x-8619-6-j

VENDO PROPIEDAD ESQUINA produce 400 mensuales, Bascuñán, dos cuadras Blanco Encalada, facilidades. R. de la Barrera, Correo Central. x-8618-7-j

ARRIENDO GRANDES PIEZAS con pensión. Av. Paz 476. x-8625-7-j

PERMUTO FUNDO EN MONTEnegro valor $ 250,000 por propiedad en Santiago. Tratar Carlos Latorre H., Catedral 1109.

$ 50,000 VENDESE EN CALLE Vergara casa de dos pisos independientes. Produce $ 420 mensuales. Tratar Carlos Latorre H., Catedral 1109.

PERMUTO CASA EN SAN BERnardo, valor $ 30,000 y casita en calle Lira 3.a cuadra valor 15,000 pesos, sin deuda, por casa en Santiago o quinta con carros a la puerta, valor hasta $ 50,000 abonando diferencia o reconociendo deuda. Tratar Carlos Latorre H., Catedral No. 1109.

$ 100,000 VENDO O PERMUTO tres casas que producen $ 700 mensuales en Avenida Blanco Encalada entre Ejército y Castro. Deuda Bancaria de $ 40,000, saldo parte en dinero y propiedad. Tratar Carlos Latorre H., Catedral No. 1109.

PERMUTO CASA EN GARCIA Reyes, valor $ 35,000, sin deuda, por otra más pequeña, valor 25 a 28 mil pesos, sin deuda. Tratar Carlos Latorre H., Catedral 1109.

QUINTA EN AV. CHILE, VALOR $ 35,000 permútase por casa central abonando diferencia. Tratar Carlos Latorre H., Catedral 1109.

$ 39,000 VENDESE PROPIEDAD de renta en calle Rosas que produce $ 416 mensuales. Tratar Carlos Latorre H. Catedral 1109.

COMPRO FUNDO VALOR HASTA $ 250,000 ubicado antes de San Fernando, pago con propiedad de valor hasta $ 40,000. Saldo en dinero. Tratar Carlos Latorre H., Catedral 1109.

$ 500 VENDO BUEN MOLINO para moler granos. Está flamante. —Verlo funcionar, Cochrane 1210. Taller Eléctrico. Tratar: San Isidro 363. x-8637-6-j

CURSOS NOCTURNOS DE CONtabilidad, aritmética, inglés, taquigrafía, caligrafía, gramática castellana, redacción mercantil, escritura máquina, francés, por 25 pesos mensuales, todos los ramos juntos. Clases todas las noches, de 19 a 22. Instituto Mercantil. Bandera, 287, esquina Huérfanos. Teléfono Inglés, 273. Prospectos.

Casa HETTER
Especialista en ARTÍCULOS Fotográficos
ESTADO 242 -:- CASILLA 506
Recibió papel y postales Cyko.
Balanzas para usos fotográficos, etc.
Especial atención a los pedidos de provincias
Escriba solicitando el Catálogo de la Casa
Exposición de molduras y marcos importados.
ESTADO, ENTRE HUERFANOS y AGUSTINAS 6-j

L. Mandujano Tobar
SAN DIEGO 51, CERCA ALAMEDA
PLANCHAS GRABADAS
Timbres de metal
Calados en metales.

Cambio de Monedas
LA UNIVERSAL
Cas. 548. - Teléf. Ing. 1585
Estado 251, Santiago, Chile
Compra y venta de toda clase de monedas extranjeras y del país. Giros sobre el extranjero. Compra y venta de acciones y bonos.
MUÑOZ DE ARCE HNOS.

'LA CHILENITA'
San Diego 628
ESTA ZAPATERIA ESTARA ABIERTA LOS DIAS DE FIESTA, MEDIO DIA.

CONTRERAS Y MARTINEZ
Accesorios y repuestos para automóviles.
VULCANIZACION (procedimiento especial).
Aceites y grasas lubricantes. Naftas.
DELICIAS 2302 - SANTIAGO

Preparamos exámenes
Enseñamos escritura a máquina, contabilidad, idiomas, música, baile
Cinco pesos mensuales
INSTITUTO VENEGAS SALAS
Plazuela Santo Domingo
También hacemos cursos por correspondencia.

Octubre 6
Ntra. Sra. del Rosario
CAMBIO
Banc. 15 1/16 | Com. 15 1/8
ORO: 44.40 %
Equivalencias del Cambio

1 £ vale	15.93.36
1 Franco	0.61.34
1 Dólar	3.38
1 Peseta	0.77.66
N. Argentino	1.524

CAMISERIA SPORTMAN
Camisas ARRAL :: Cuellos BIARRITZ
AHUMADA 324

AU PRINTEMPS
DE PARIS
Acabamos de recibir un extenso y escogido surtido de: ropa blanca, comprendiendo juegos finos de seda y batista para novias. Ropa fina corriente. Sábanas, mantelería, pañuelos, etc.
Artículos que pondremos en venta a partir de mañana Lunes en nuestro nuevo local
MERCED 733-A
Entre San Antonio y Claras
La ropa blanca de Printemps, confeccionada en los mismos talleres de la Casa de París, enteramente hecha a mano, es universalmente conocida por sus condiciones de hechura, clase y precios inmejorables.

La RIOJANA
ESTADO 64 AL 70
Ofrece en su nuevo local el surtido más grande en plaza de ALFOMBRAS de una pieza, TRIPES, LINOLEUMS y géneros para muebles.
MARTINEZ BLANCO Y CIA.
TELEFONO INGLES 438

RELOJERIA y JOYERIA
"LA EUROPEA"
Lindo surtido de joyas con brillantes y perlas, RELOJES, MALETINES y bolsas de plata, a precios reducidos.
Ver nuestros muestrarios.
AHUMADA 3 Edif. Bco. Popular AHUMADA 3

OCASION. — VENDO GARANTIdo flamante automóvil Chevrolet, particular con poquísimo uso. — También véndolo por mensualidades sin exigir pie. San Isidro 363. x-8637-6-j

TIERRAS COLORADAS, PURO óxido de hierro, vendo por tonelada. San Isidro 363. x-8637-6-j

TIERRAS AMARILLAS, LAVAdas vendo 40 centavos kilo. Cochrane 1210. x-8637-6-j

RETAZOS DE TIRAS BORDAdas. "Casa del Abuelo", Ahumada 233, entre Huérfanos y Agustinas.

RETAZOS DE TIRAS BORDAdas, "Casa del Abuelo", Ahumada 233, entre Huérfanos y Agustinas.

RETAZOS DE TIRAS BORDAdas, "Casa del Abuelo", Ahumada 233, entre Huérfanos y Agustinas.

RETAZOS DE TIRAS BORDAdas, "Casa del Abuelo", Ahumada 233, entre Huérfanos y Agustinas.

RETAZOS DE TIRAS BORDAdas, "Casa del Abuelo", Ahumada 233, entre Huérfanos y Agustinas.

RETAZOS DE TIRAS BORDAdas, "Casa del Abuelo", Ahumada 233, entre Huérfanos y Agustinas.

RETAZOS DE TIRAS BORDAdas, "Casa del Abuelo", Ahumada 233, entre Huérfanos y Agustinas.

RETAZOS DE TIRAS BORDAdas, "Casa del Abuelo", Ahumada 233; entre Huérfanos y Agustinas.

RETAZOS DE TIRAS BORDAdas, "Casa del Abuelo", Ahumada 233, entre Huérfanos y Agustinas.

RETAZOS DE TIRAS BORDAdas, "Casa del Abuelo", Ahumada 233, entre Huérfanos y Agustinas.

RETAZOS DE TIRAS BORDAdas, "Casa del Abuelo", Ahumada 233, entre Huérfanos y Agustinas.

RETAZOS DE TIRAS BORDAdas, "Casa del Abuelo", Ahumada 233, entre Huérfanos y Agustinas.

RETAZOS DE TIRAS BORDAdas, "Casa del Abuelo", Ahumada 233, entre Huérfanos y Agustinas.

RETAZOS DE TIRAS BORDAdas, "Casa del Abuelo", Ahumada 233, entre Huérfanos y Agustinas.

RETAZOS DE TIRAS BORDAdas, "Casa del Abuelo", Ahumada 233, entre Huérfanos y Agustinas.

RETAZOS DE TIRAS BORDAdas, "Casa del Abuelo", Ahumada 233, entre Huérfanos y Agustinas.

RETAZOS DE TIRAS BORDAdas, "Casa del Abuelo", Ahumada 233, entre Huérfanos y Agustinas.

RETAZOS DE TIRAS BORDAdas, "Casa del Abuelo", Ahumada 233, entre Huérfanos y Agustinas.

RETAZOS DE TIRAS BORDAdas, "Casa del Abuelo", Ahumada 233, entre Huérfanos y Agustinas.

RETAZOS DE TIRAS BORDAdas, "Casa del Abuelo", Ahumada 233, entre Huérfanos y Agustinas. x-8638-6-j

ESCUELA DE CHAUFFEURS La Almagro, San Diego 482. Unica que garantiza carnet municipal y que hace practicar manejo en el centro a sus alumnos. Quedan aptos para manejar cualqoier automóvil, ya sea europeo o americano. Cursos diurnos, nocturnos y festivos. Facilidades de pago. x-8658-6-j

PAPAS AMARILLAS Y CAZUEla, clase superior, completamente sana, sacos de 100 y 50 kilos, ofrece barato bodega San Carlos. Exposición 86. x-8648-6-j

¡NO OLVIDEN! LA TINTOREría La Mariposa tiñe, lava, desmancha y deslustra ropa de toda clase a precios bajos. San Pablo 1125. x-8649-6-j

SEÑORITAS: HAGO Y TRANSformo sombreros. Vendo sombreros baratos. Olivos 950. x-8652-6-j

EMBALSAMO PAJAROS Y ANImales. Curto y transformo pieles. Olivos 950. x-8651-6-j

SE NECESITA UN BUEN MUchacho de 14 a 16 años. Agustinas 1133. x-8656-6-j

VENDO RICO PIANO DE OCAsión. Huérfanos 2729. x-8642-7-j

GRAN SASTRERIA AHUMADA 23. Avisamos a los socios del Club H. que en el 9.o sorteo salió favorecido el número cincuenta y siete.

Club J. en formación; cuota semanal, $ 7. Quedan pocos números. — Femenía y C.a x-8615-6-j

SE VENDE CASITA MEDIA cuadra Alameda y un sitio apropiado para industria. Tratar: Bascuñán 94. x-8614-6-j

$ 17,000 REGALO DOS HERMOSAS casas nuevas, producen $ 240 mensuales. Tratar con su dueño, facilidades. Carrión 1485 o Maruri 1081. x-8609-7-j.

¿QUEREIS SER LA MAS HERmosa? Usad la incomparable leche de almendras de Werck. Esta leche es sorprendente para aterciopelar y rejuvenecer el cútis. Daube, Droguería Francesa, y principales boticas de la República. 5-k.

HOY EFECTUARA RIFA PARticular San Diego 976. Casa 9 de 15 a 18. x-8587-6-j.

SERVIDUMBRE LA MEJOR DE Santiago. Pídala Bandera 339. No equivocarse. x-8586-6-j.

NIÑO DE 14 AÑOS SERIO HONrado necesito Paquetería Vega Central 92 interior al lado Administración. x-8589-6-j.

PUENTE 590 SASTRERIA "PROgreso". Pantalones casimires ingleses $ 45. Recibe hechuras.

PUENTE 590 SASTRERIA "PROgreso". Ternos casimires ingleses pura lana, $ 120.

PUENTE 590 SASTRERIA "PROgreso". Frente la torre de la Bomba. x-8588-6-j

AUTOMOVIL "CHANDLER", TUrismo, siete asientos, muy poco uso y perfecto estado. Tratar: San Ignacio 195. x-8590-7-j.

IMPORTANTE NEGOCIO. — NEgocio establecido, noble con muy buena utilidad, magníficos clientes. Vende Patricio Aldunate, Agustinas 1064. x-8593-8-j.

CHALECITO ELEGANTE, CONStrucción moderna, toda comodidad, vendo barato, Maestranza 1855. x-8591-7-j.

PIDENSE PROPUESTAS PUBLIcas, para asfaltar 2,000 metros cuadrados de veredas, en las calles de San Pablo y Sto. Domingo. Bases pueden consultarse en la Tesorería San Pablo esquina Cruchaga, diariamente de 8 1|2 a 10 1|2. x-8592-8-j.

I. MUNICIPALIDAD DE MAIPU, 4 de Octubre de 1918.— Visto el acuerdo tomado por la Honorable Junta de Vecinos en sesión habida con fecha de ayer; Decreto: Convóquese a la Asamblea de Contribuyentes de Maipú para el Domingo 13 del actual a las 14 horas (2 P. M.), en la Sala Municipal de esta Comuna, con el objeto de pronunciarse sobre los acuerdos tomados en dicha sesión de la Honorable Junta de Vecinos. Anótese y publíquese.— Paul Infante Valdés, 1.er Alcalde.—Enrique Escoffier, Secretario.

CALADOS A MAQUINA, LOS MEjores, son los de Echaurren 174.

PLEGADOS, TABLEADOS, LOS únicos perfectos, Echaurren 174. Precios muy módicos. 6-j.

POLLERAS PLISADAS, TODAS formas y tamaños, precios baratos, Echaurren 174. 6-j.

POR PUNTUALIDAD ENTREGA y perfección trabajos, conviene no olvidar, Echaurren 174. 6-j.

BUENA VENDEDORA, PRACTIca artículos de tienda, se necesita. Se paga sueldo y comisión. Inútil presentarse no siendo práctica. Echaurren 174. 6-j.

BORDADOS, MAQUINA Y MAno, para trajes, precios módicos. Echaurren 174. 6-j.

SIRVASE BUSCAR AVISO GRANde, adonde se anuncian grandes baraturas. Echaurren 174. 6-j.

FILETE A MAQUINA, GRANDE variedad dibujos, precios módicos. Echaurren 174. 6-j.

BOTONES FORRADOS EN 3 FORmas y 11 tamaños, precios módicos. Echaurren 174. 6-j.

BUENA VENDEDORA NECESIta Echaurren 174. Sueldo, comisión. Presentarse hoy mismo. 6-j.

NO MANDE HACER BORDADOS sin consultar Echaurren 174. Ahorra plata. 6-j.

VUELECITOS PLISADOS, TRAbajo esmerado y perfecto. Precio baratísimo. Echaurren 174. 6-j.

COÑAC VEJETAL, NUEVO INvento sin ningún componente, puro vejetal enseño a hacerlo a familias y comerciantes con certificado a la vista, es medicinal, cura con especialidad indigestiones y supera a los mejores coñac. O vendo el invento a comerciante extranjero honorable. Atiendo correspondencia de todas partes del país y del extranjero. E. S. P. Correo 2, casilla 4611. x-8596-6-j.

ENFERMOS CRONICOS Y DEclarados incurables. Tiene abierto su gabinete en su propiedad, Vergara 511, el conocido doctor botánico don Pedro Givovich. Su éxito es público. Lo acreditan las personas de difícil curación, que han manifestado sus agradecimientos por la prensa de todo Chile, dejando constancia que han recurrido a él como un último recurso. También dan testimonios documentos de autoridades competentes de casi toda la República, y los fallos de la alta magistratura nacional. Pueden también dirigirse por correo, detallando las enfermedades por cartas; se atienden y se contestan. x-8598-6-j.

FORD CON DOS CARROCERIAS vendo de ocasión, Teatinos 777. x-8600-6-j.

26,000 CASA CENTRAL COMpuesta de cuatro casitas, produce 325 mensual vendo ,verla Loreto 156. x-8601-6-j.

LLOLLEO VENDO CASITA CON 4 piezas y anexos con terreno para un chalecito, algunos materiales construcción, precio $ 6,500. Datos y fotografía, Loreto 150. x-8602-6-j.

PIANOS, MUEBLES SALON HOlandés, comedor roble americano, linda tina baño con califont moderno, lavatorio desagüe, escritorio, mesas, banquetas, todo casi nuevo, véndese Lireto 150. x-8603-6-j.

HUEVOS DE GALLINAS CATAtalanas del Prat. garantidos, se venden en Galería Alessandri N.o 16. x-8606-6-j.

VENDO BUENA PAREJA CABAllos cocheros, otro silla, necesito cochero. Lillo 337. x-8608-6-j.

PROPUESTAS PUBLICAS. — LA Empresa de Agua Potable de Santiago pide propuestas públicas para la confección de los libros, impresos y formularios que necesitará la Oficina para el año de 1919. Las propuestas se abrirán el 14 del presente a las 15 horas en la Oficina Central, Delicias 1123. Especificaciones en la Secretaría. — El Secretario.

CEMENTOS-MADERAS-CAL
Barraca Matucana 1161
TELEFONO 80 Yungay
J. AGUILÓ A.

COMERCIO E INDUSTRIAS

LABORATORIO DENTAL.—DENtadura artificial, planchas $ 20; dentaduras fijas, $ 30; dientes oro $ 10; trabajos rápidos garantidos. M. Vilos, Monjitas 360. x-8296-30-j

ANTIGUA CASA HEMETTE COcinas económicas, útiles y accesorios. Carmen 315. x-7687-15-j.

¡¡CABALLEROS!! COMPRE USted su calzado en la Botería "El Cóndor" y se convencerá de la duración y suavidad.

¡¡SEÑORITAS!! ¿DESEAN UN calzado suave y elegante? visite "El Cóndor" Puente 716.

¡¡PARA GUAGUAS!! GRAN REAlización de calzado. Ventas por mayor y menor. Atiendo pedidos de provincias "El Cóndor". x-8431-6-j

MAQUINA ESCRIBIR PERFECto estado, vendo barato. San Diego 122. 9-j.

Mme. TIRAFERRI. — CONFECciona trajes. Ultimos modelos. Garantízase trabajo. Enséñase corte. Agustinas 1057. x-8561-9-j

¡NOVIOS! ARGOLLAS ORO 14, 18, desde de 25 pesos par. Garantía absoluta. Bascuñán 17 x-8572-7-j

CONCHUELA.— PARA AUMENtar la producción de huevos.— "Certifico que la muestra de conchuela de Playa Blanca, de Coquimbo, presentada por el señor Darío Bonilla Vicuña, es un excelente estimulante de la producción de huevos en las aves, y reune en sí todos los elementos necesarios para la formación del huevo y para la salud de las aves; por lo que no debe faltar en ningún corral.—Santiago, Agosto de 1918.— Alejandro Farías, Jefe de la sección Aves de Corral de la Quinta Normal". Ordenes por mayor, Dieziocho No. 455. x-8579-6-j

MUEBLES AMERICANOS DE "Raule Cuarteado", mitad precio del importado, hace diseños y presupuestos a mueblerías o particulares. Fábrica, Santa Rosa 342. x-8478-7-j

SOMBREROS, GRAN SURTIDO en novedades de verano. Hechuras, transformaciones y confecciones de fantasía para estudiantes. Libertad 180. — X-8387-15-J

FABRICA DE CARPAS, TELOnes. Se hacen cortinas para almacenes, carpas de campaña, cortinas para patios y galerías, hamacas, almofrees, etc. Manuel Rodríguez 117. Tomás Novak. — 31-l

CONCHILLA, CASI CARBONATO de cal puro, ofrezco a industriales. Ordenes: Dieciocho 455. X-8344-8-J

TECHO AMERICANO ACANALADO, $ 8.00 plancha. Aróstegui. Yaneti. Santiago, Manuel Rodríguez 854. x-8495-2-k

OCUPACIONES
OFRECEN SUS SERVICIOS

JOVEN BIEN RECOMENDADO, desea ocupación. Escribo máquina. V. H., Correo 3. x-8519-6-j

OCUPACIONES
SE NECESITAN EMPLEADOS

PELUQUERO NECESITO, HUERfanos 866. x-8546-6-j

NIÑOS APRENDICES ELECTRIcistas, necesítanse. Bandera 34. Oficina 2 y 3. x-8528-6-j

COSTURERAS EN ROPA DE brin que tengan máquinas, necesita Grajales, 2040. x-8585-6-j

100 OPERARIOS NECESITA FAbrica Cigarros La Filatélica. Dávila 941. x-8527-6-j

SE NECESITAN BUENOS PLANtilleros, se da trabajo afuera y adentro. Fábrica de Calzado de Ruiz Hnos. y Cc. Valparaíso 1081. x-8506-6-j

EMPLANTILLADOR A MAQUIna necesitamos. American Shoe Factory. Andrés Bello 35. x-8528-6-j

NECESITAMOS CON URGENCIA mecánicos muy competentes en automóviles americanos. American Garage. Erasmo Escala N.o 2105. x-8523-6-j

NIÑOS DE 14 A 18 AÑOS NECEsita la Fábrica de Sacos de Papel, de Honorio Basaurc, Matta Oriente 50. x-8515-6-j

SE NECESITA OFICIAL NIQUElador competente. Casa Barbaglia. San Antonio 36. x-8459-7-j

INSTRUCCION

DETECTIVES. CURSO POR COrrespondencia, pida prospectos. Escuela Policial. Chillán. 25-j

INGLES, CURSOS RAPIDOS, diurnos, nocturnos, $ 10 mensuales. Informaciones: Casilla 2053.— X-8403-6-J

ENGLISH, FRENCH, ITALIAN, Spanish quickly taught. Instituto de Idiomas. Adquisición rápida y científica de las lenguas. Solicite lecciones gratuitas de ensayo. Especialidad cursos rápidos para viajar. Berlitz System. Teléfono Inglés 50. Moneda 782. x 11-j.

CARRUAJES CABALLOS

SE VENDE UN CHALMERS DE 60 caballos, en perfecto estado, especial transformar en camión. Tratar: Escuela de Caballería, de 9 a 12 y de 13 a 15 h. x-8434-6-j

CARRETELA GRANDE, CARROcería importada. Carga 2,000 kilos, con caballo y arneses vendo, Maipú 1316. x-8571-6-j

GARAGE MAIPU. MAIPU 280. Se compone toda clase de autos, boxes, arriéndase autos, particulares. x-8494-8-j

PENSIONES

PENSION SANA OFRECE, CASA de familia. Rosas 1267. x-8455-21-j

PIEZAS CON ESPLENDIDA pensión. San Antonio 812. x-8548-7-j

PENSION ESPLENDIDA, PIEZA amoblada, 80 mesa, 50 ocho platos comida, postre y café, Frente Estación Mapocho, esquina Independencia. x-8430-11-j

MEDICINA

"PASTILLAS VIGORIZANTES" Tónico y alimento, descubierto contra la impotencia, debilidad, raquitismo, etc. Pedidos y prospectos a Wilson y Cía. Prat 131. Casilla 68, Santiago. x-8451-6-j

NOVARSENOBENZOL - BILLON al precio más bajo de plaza, ofrece Botica "Gamboa", Portal MacClure. x-8547-8-j

TARIFA
AVISOS ECONOMICOS
Cada palabra (mínimum 6 palabras por aviso) $ 0.05

COMPRA-VENTA
DE MUEBLES Y OBJETOS VARIOS

NEGOCIO ABARROTES COMpro, y casita. Casilla 118. x-8517-18-j

PLANTAS ORNAMENTALES, PAra jardines, parques, vende Jardín Vicuña Mackenna 4 x-8577-6-j

VENDO ROMANA USADA EN perfecto estado. $ 140. Nataniel No. 30. x-8576-6-j

PIANO DE ESTUDIO REALIZO Huemul No. 2271. x-8551-8-j

PIANO DE ESTUDIO EN PERfecto estado vende Baquedano No. 751. 8-j

SE VENDE LA ANTIGUA Y acreditada fábrica y sombrerería para señoras y niños, Bascuñán Guerrero 527. Se realizan sombreros desde tres pesos. Espléndida casa habitación. x-8500-6-j

COMPRO DENTADURAS ARTIficiales usadas. Eleuterio Ramírez 1054. x-8541-6-j

PEINE PARA TELARES COMpro, indicar dimención, número y precio. A. P. Correo Central. x-8539-6-j

SE VENDE O SE ARRIENDA LA casa N.o 1377 de la calle Rogelio Ugarte. Tratar: Compañía 1083. x-8431-6-j

PROPIEDADES
(COMPRA-VENTA)

VENDO CASA-QUINTA CON FAcilidades de pago en Guindos, Larraín 5981, mide 11x75, tiene luz eléctrica y agua potable. x-8556-6-j

PERMUTO PROPIEDAD POR automovil, Rosas 1569. x-8584-6-j

CASA QUINTA PRODUCTIVA Y veranear, vendo pago fácil, una cuadra al sur de carros, a Cerro Navia, paradero 7, Santa Elvira 776. x-8563-6-j

ARRIENDOS

ELEGANTE DEPARTAMENTO, calle arriendo con pensión. Echaurren 270. x-8489-7-j

A PERSONA SOLA, HONORAble, arriéndase pieza extensa, luz eléctrica, cerca dos líneas carros. Rojelio Ugarte 1110. 6-j

DISTINGUIDO CABALLERO EXtranjero necesita pieza muy grande y bien amoblada o salón y dormitorio en casa de familia honorable sin pensionistas. Situación central. Dirigirse Casilla 3280. x-8578 6-j

ARRIENDO CASA DE FAMILIA, departamento dos piezas. Moneda 782. x-8510-6-j

PROPUESTAS

DIRECCION DE OBRAS PUBLICAS. Pídense propuestas públicas para la ejecución del estuco y terminación de la fachada de la Escuela Profesional Superior de Niñas N.o 1 de esta ciudad, las que se abrirán el Miércoles 9 de Octubre a las 15 horas en la Inspección General de Arquitectura, donde pueden consultarse los antecedentes.— Santiago, 23 de Septiembre de 1918. — El Secretario General. 6-j

DIRECCION GENERAL DE Obras Públicas.—Pídense propuestas públicas para la construcción de una escuela rural tipo 160 alumnos en el fundo Santa Rosa de Apoquindo, las que se abrirán el 14 del presente mes a las 15 horas en la Inspección de Arquitectura, donde se pueden consultar los antecedentes.—Santiago, 1.o de Octubre de 1918.—El Secretario General. 14-j

DIRECCION GENERAL DE Obras Públicas. — Pídense propuestas para los trabajos de terminación del ensanche y obras de alcantarillado del Liceo de Hombres de Chillán, las que se abrirán el 14 del presente mes a las 15 horas (3 P. M.), en la Inspección de Arquitectura, donde pueden consultarse los antecedentes.—Santiago, 3 de Octubre de 1918.—El Secretario General.

PROPUESTAS PUBLICAS. — LA Empresa de Agua Potable de Santiago pide propuestas públicas para la confección de los libros, impresos y formularios que necesitará la oficina para el año de 1919. Las propuestas se abrirán el 14 del presente a las 15 horas, en la Oficina Central, Delicias 1123. Especificaciones en la Secretaría.— El secretario. 8-j

VARIOS

ESTUDIANTE PEDAGOGIA "SErio", cambia clases por pensión. C. B. Correo 2. x-8475-6-j

JUDICIALES

EL 14 DEL PRESENTE, A LAS 15 horas, en el 4.o Juzgado Civil, secretaría José Alfonso, se verificará el remate de un sitio ubicado en la Chacra Clotilde, subdelegación 14 rural de este departamento. Mínimum: $ 3,380. Más antecedentes en la Secretaría del Juzgado, juicio Espínola con Fariña. 8549.

ESTA ABIERTA LA SUCESION DE don Segundo Gana Castro ante el albacea don Luis A. Vergara, Gálvez 90. x-8440-9-j

POSESION EFECTIVA. — A DOña Amelia, don Felipe 2.o, doña Herminia, don Armando, don Luis Alberto, doña Ana, doña Margarita y doña Blanca Alvarez Arcos se les ha concedido la posesión efectiva de la herencia de don Felipe Alvarez Alvarez (Molina 340 por auto de 17 del actual del señor Juez Letrado don Isaac Givovich, secretaría del señor Lira.—Septiembre 27 de 1918.

REMATE. — POR ACUERDO DE los interesados, el 10 de Octubre próximo a las 15 horas (antes 3 de la tarde) ante el Compromisario don Carlos Rojas Huneeus y en su oficina, Notaría de Melipilla, se rematarán las siguientes propiedades de la sucesión de doña Juana Irene Vargas viuda de Maluenda, ubicadas en Melipilla: Una manzana de terreno con frente a las calles de Merced, Ugalde, Hurtado y Correa, en cuatro lotes con una superficie aproximada de tres mil quinientos cuarenta metros cuadrados veinte decímetros (metros 3,540.20) cada uno; Primer lote, comprende varias piezas de habitación y se rematará por el mínimum de $ 5,500; Segundo lote, por el mínimum de $ 4,500; Tercer lote, por el mínimum de $ 4,000; Cuarto lote, por el mínimum de 3 mil 500 pesos. Todos los sitios son con agua corriente. Los precios se pagarán mitad al contado y el resto a un año de plazo con más el interés de 8 o|o anual. Una propiedad con edificios ubicada en la Plaza de Armas que mide 26,20 metros de frente por 30 metros de fondo. Mínimum $ 18,000, que se pagarán al contado, con la obligación de abonar $ 5,000 en mejoras hechas en la propiedad por los actuales ocupantes. Los gastos de escrituras serán de cuenta del subastador. Las propiedades se enajenan como cuerpo cierto y libre de todo gravámen real. Títulos y antecedentes en la Notaría de Melipilla.— Melipilla, Septiembre 2 de 1918.— F. T. Jilabert, Actuario.